Ф4-7
19-12
1913

МИНИСТЕРСТВО ВНУТРЕННИХЪ ДѢЛЪ.

Управленіе Сельской Продовольственной Части.

ОТЧЕТЪ

ПО

ПРОДОВОЛЬСТВЕННОЙ КАМПАНІИ

1912—1913 г.г.

Фундамент Библиотека
23523
Междун. Аграрного Ин-та.

С.-ПЕТЕРБУРГЪ.
Типографія Министерства Внутреннихъ Дѣлъ.
1914.

БК 12 Ф-88
ФЧ 7
50264/4

МИНИСТЕРСТВО ВНУТРЕННИХЪ ДѢЛЪ.

Управленіе Сельской Продовольственной Части.

ОТЧЕТЪ

ПО

ПРОДОВОЛЬСТВЕННОЙ КАМПАНІИ

1912—1913 г.г.

Проверено 38 г.
Фундамент. Библиотека
23523
Междун. Аграрного Ин-та

С.-ПЕТЕРБУРГЪ.
Типографія Министерства Внутреннихъ Дѣлъ.
1914.

444 г.

Государ. публичная
Историческая
Библиотека РСФСР
1966

СОДЕРЖАНІЕ.

Стр. Стр.

Введеніе.

ОТДѢЛЪ I.

Денежно-матеріальный отчетъ по приходу и расходу суммъ общаго по Имперіи продовольственнаго капитала въ кампанію 1912—1913 г.г. . . . . . I—LXVII

ОТДѢЛЪ II.

Урожай 1912 года и причины, вызвавшія необходимость оказанія населенію Имперіи помощи продовольственной и на обсѣмененіе полей.

Сборъ хлѣбовъ въ Имперіи. Причины мѣстнаго недорода. Метеорологическія условія. Вліяніе осени 1911 года. Вліяніе зимы 1912 года. Вліяніе весны 1912 года на озимые всходы. Вліяніе весны 1912 года на яровой посѣвъ. Лѣто 1912 года и его вліяніе на ростъ и созрѣваніе хлѣбовъ. Уборка озимыхъ хлѣбовъ. Уборка яровыхъ хлѣбовъ. Причины, порождавшія мѣстный неурожай. Градобитія. Вредители хлѣбовъ. Климатическія условія по отдѣльнымъ мѣстностямъ . . . . . 1—13

ОТДѢЛЪ III.

Ссудная операція и другіе виды помощи въ кампанію 1912—1913 г.г.

I. Ссудная операція.

Обсѣмененіе озимыхъ полей. Обезпеченіе продовольственныхъ потребностей. Обсѣмененіе яровыхъ полей. Заготовка хлѣба. Оборотъ купленнаго хлѣба. Стоимость хлѣба. Мѣстные источники . . . . . 17—43

II. Общественныя работы.

1. Территорія и администрація трудовой помощи. Финансированіе общественныхъ работъ

Районъ общественныхъ работъ: губернія, области и уѣзды. Учрежденія и вѣдомства, организовавшія трудовую помощь. Губернскій и уѣздные комитеты. Надзоръ и отчетность на мѣстахъ. Техническій надзоръ и составъ его. Средства, отпущенныя на организацію трудовой помощи . . . . . 45—54

Стр. Стр.

2. Производство общественныхъ работъ, ихъ стоимость и описаніе важнѣйшихъ сооруженій. Дальнѣйшая судьба сооруженій. Представленіе отчетности. Осмотръ работъ.

Планы и типы работъ и лица, которыя въ нихъ участвовали. Стоимость организаціи работъ и надзора за ними. Стоимость матеріаловъ и инвентаря. Общая стоимость работъ и процентное отношеніе къ ней заработка населенія. Остатки матеріаловъ и и инвентаря. Періоды производства работъ. Дальнѣйшая судьба законченныхъ сооруженій. Ликвидація инвентаря. Охрана сооруженій. Отчетность. Выдающіяся сооруженія. Результаты общественныхъ работъ по отзывамъ чиновъ Центральнаго Управленія Министерства Внутреннихъ Дѣлъ, ознакомившихся съ этими работами . . . . . 54— 87

III. Продажа населенію хлѣба и кормовъ для скота по заготовительной цѣнѣ.

Цѣль и развитіе мѣропріятія. Суммы, ассигнованныя земствамъ для удовлетворенія нужды въ озимомъ и яровомъ обсѣмененіи. Условія отпуска земствамъ средствъ изъ общаго по Имперіи продовольственнаго капитала и продажи хлѣба населенію. Порядокъ организаціи продажи земствами хлѣба. Размѣры операцій. Развитіе операціи по мѣсяцамъ. Цѣны заготовительныя и продажныя. Остатки непроданнаго хлѣба. Прибыль и убытки. Возвратъ земствами выданныхъ имъ ссудъ. Результаты продажи населенію хлѣба по заготовительной цѣнѣ. Суммы, ассигнованныя земствамъ для продажи кормовъ по заготовительной цѣнѣ. Условія ассигнованія Имперскаго капитала на эту операцію и отпуска земствами кормовъ населенію. Размѣры продажи и развитіе ея по мѣсяцамъ. Цѣны заготовительныя и продажныя. Возвратъ земствами выданныхъ имъ ссудъ. Результаты организаціи продажи кормовъ. Продажа хлѣба по заготовительной цѣнѣ въ Енисейской губерніи . . . . . 89—106

IV. Благотворительная помощь.

Отпущенныя средства. Безвозвратныя пособія на основаніи ст. 92 Врем. Продов. Прав. Врачебно-питательная помощь. Врачебно-санитарная помощь. Школьныя столовыя. Иные виды помощи . . . . . 107—124

ОТДѢЛЪ IV.

I. Выясненіе продовольственной задолженности населенія Имперіи. 127—130

II. Отчетъ о дѣятельности Ликвидаціоннаго Отдѣленія Управленія Сельской Продовольственной Части за 1913 г. . . . . 131—183

Приложенія . . . . . 1— 83

ВВЕДЕНІЕ.

Настоящій очередной отчетъ мѣропріятіямъ Правительства по удовлетворенію продовольственныхъ, сѣменныхъ и кормовыхъ нуждъ населенія нѣкоторыхъ губерній и областей, посѣвы коихъ пострадали отъ неурожая, стихійныхъ бѣдствій и вредителей въ 1912 году, составленъ во исполненіе правилъ счетоводства, отчетности и ревизіи по расходамъ общаго по Имперіи продовольственнаго капитала, утвержденныхъ Министрами Внутреннихъ Дѣлъ и финансовъ и Государственнымъ Контролеромъ.

Въ первомъ его отдѣлѣ помѣщены подробныя данныя о состояніи и движеніи средствъ общаго по Имперіи продовольственнаго капитала въ центральныхъ и мѣстныхъ учрежденіяхъ Министерства Внутреннихъ Дѣлъ, а также денежно-матеріальныя отчетныя данныя по отдѣльнымъ продовольственнымъ операціямъ минувшей кампаніи.

Кромѣ свѣдѣній статистическихъ о сборѣ хлѣбовъ въ 1912 году и обзора метеорологическихъ условій года и другихъ причинъ недостаточнаго сбора хлѣбовъ въ нѣкоторыхъ районахъ Имперіи, помѣщенныхъ въ отдѣлѣ II отчета, онъ заключаетъ въ себѣ описаніе 4-хъ видовъ помощи, примѣнявшихся въ отчетную кампанію. Соотвѣтственно этимъ видамъ III отдѣлъ отчета подраздѣленъ на четыре главы: 1) ссудная операція, 2) общественныя работы, 3) продажа хлѣба и кормовъ по заготовительной цѣнѣ и 4) благотворительная помощь.

Въ отдѣлѣ IV помѣщены очерки: о задолженности населенія Имперіи продовольственнымъ капиталамъ и запасамъ и о дѣятельности Ликвидаціоннаго Отдѣла Управленія Сельской Продовольственной Части.

Изъ отдѣла перваго видно, что размѣръ средствъ общаго по Имперіи продовольственнаго капитала, обращенныхъ на осуществленіе всѣхъ указанныхъ ниже мѣръ помощи, выразился въ суммѣ 14.884.588 руб. 10 коп., которые полностью были переведены мѣстнымъ учрежденіямъ. Сумма эта распредѣлилась по отдѣльнымъ видамъ помощи слѣдующимъ образомъ: а) чрезъ правительственныя учрежденія—на заготовку ссуднаго хлѣба и для продажи его по заготовительной цѣнѣ 9.547.466 р. 02 к., на общественныя работы 3.284.640 р. 52 к., на завершеніе работъ, охрану и ремонтъ соору-

женій, возведенныхъ въ предыдущія продовольственныя кампаніи, 780.462 р. 86 к., на благотворительную помощь 417.593 р. 93 к., б) чрезъ общественныя учрежденія—въ ссуду земствамъ и городамъ на организацію продажи хлѣба и кормовъ по заготовительной цѣнѣ 748.000 р., на общественныя работы, новыя и завершительныя, земскихъ учрежденій—71.714 р. 77 к.; в) на усиленіе канцелярскихъ средствъ мѣстныхъ крестьянскихъ учрежденій 34.710 р. Кромѣ того на усиленіе личнаго состава и канцелярскія надобности Управленія Сельской Продовольственной Части, сверхъ отпущенныхъ по закону 12 Іюня 1900 года, израсходовано 131.190 р. 19 к.

Изъ отдѣла второго видно, что, по сравненію съ данными сбора хлѣбовъ за послѣдніе шесть лѣтъ, 1912 годъ оказывается вообще благопріятнымъ по урожаю, такъ какъ онъ превысилъ эти данныя на 800 слишкомъ милліоновъ пудовъ. Однако, результатъ этотъ оказывается въ значительной мѣрѣ относительнымъ, если принять во вниманіе неурожайный 1911 г., который сильно понизилъ среднія данныя урожаевъ за послѣднія 5 лѣтъ, а также чрезвычайное возрастаніе сбора картофеля, на который падаетъ 250 милліоновъ отмѣченнаго превышенія, въ ущербъ сбору зерновыхъ хлѣбовъ.

Отмѣченный общій благопріятный сборъ хлѣбовъ, позволяющій признать 1912 годъ по урожаю хлѣбовъ среднимъ, оказался не общимъ для всей территоріи Имперіи. Губерніи: Астраханская, Енисейская, Иркутская, Оренбургская, Самарская, Саратовская, Таврическая, Томская и области Акмолинская, Войска Донского, Забайкальская, Приморская, Семипалатинская, Семирѣченская, Тургайская, Уральская и Якутская, вслѣдствіе ли позднихъ посѣвовъ, благодаря запоздалой веснѣ, неблагопріятныхъ ли условій сбора хлѣбовъ, помохи, мглы, раннихъ заморозковъ, градобитій или вредителей, потребовали, въ той или иной формѣ, въ большей или меньшей степени, помощи Правительства.

Въ главѣ I отдѣла III изложены свѣдѣнія о ссудной операціи. При общепризнанныхъ отрицательныхъ свойствахъ этого вида помощи Совѣтъ Министровъ не призналъ возможнымъ совершенно исключить ссуды изъ продовольственныхъ мѣропріятій Правительства и онѣ вошли въ планъ кампаніи 1912—1913 г.г., утвержденный Министромъ Внутреннихъ Дѣлъ 29 Сентября 1912 года по уполномочію Совѣта Министровъ, данному въ засѣданіи 6 того же Сентября.

Ссуды выдавались за счетъ мѣстныхъ средствъ и общаго по Имперіи продовольственнаго капитала на озимое обсѣмененіе, на продовольствіе и на яровое обсѣмененіе.

Изъ перваго источника выдано: на озимое обсѣмененіе 617.702 п. 36 ф., на продовольствіе 2.612.936 п. 30 ф., на яровое обсѣмененіе 5.378 445 п. 36 ф. и за счетъ общаго по Имперіи капитала: на озимое обсѣмененіе 923.848 п. 08 ф., на продовольствіе 2.410.094 п. 29 ф.

и на яровое обсѣмененіе 4.507.936 п. 37 ф. Всего же въ ссуду выдано 16.450.965 п. 16 ф. хлѣба.

Отдѣльно стоитъ Семирѣченская область, по которой продовольственныя и сѣменныя нужды населенія удовлетворены выдачею денежныхъ ссудъ на сумму 49.353 р. 39 к Въ незначительныхъ размѣрахъ эта форма помощи была допущена въ Тифлисской губерніи и въ Забайкальской области. Въ первой выдано въ ссуды 253 р. 50 к., во второй—2.839 р. 80 к.

На всѣ перечисленныя потребности заготовлено было за счетъ общаго по Имперіи продовольственнаго капитала распоряженіемъ мѣстныхъ учрежденій 8.003.735 пуд. хлѣба, за который уплачено 7.955.438 руб. 77 коп., и взято изъ зернохранилищъ Земскаго Отдѣла въ Акмолинской области 102.078 пуд. 37 фун.

Свѣдѣнія объ общественныхъ работахъ изложены въ главѣ II отдѣла III. Работы были открыты въ девяти губерніяхъ: Астраханской, Оренбургской, Самарской, Саратовской, Томской, Вятской, Казанской, Симбирской и Уфимской и въ четырехъ областяхъ: Акмолинской, Тургайской, Уральской и Якутской. Кромѣ работъ съ прямою продовольственною цѣлью производились также работы по завершенію и ремонту сооруженій, возведенныхъ въ кампанію 1911—12 г.г.

На всѣ общественныя работы отпущено изъ общаго по Имперіи продовольственнаго капитала 4.299.780 р. 92 к., не считая 43.675 р. 73 к., отпущенныхъ въ распоряженіе Пермскаго, Приморскаго и Якутскаго Губернаторовъ, отъ которыхъ отчетовъ не получено. Сверхъ этихъ суммъ на общественныя работы израсходовано 289.242 р. 54 к. изъ земскихъ средствъ и другихъ мѣстныхъ источниковъ, поступило безплатно матеріаловъ на сумму 49.225 р. 70 к. и предоставлено безвозмездно рабочей силы на сумму 14.921 р. 46 к. Такимъ образомъ, на общественныя работы поступило всего средствъ на общую сумму 4.653.170 р. 62 к. Часть указаннаго выше кредита—210.714 р. 77 к.—была отпущена земствамъ Саратовской и Уфимской губерній на началахъ ссудныхъ. Отпущенныя денежныя средства (4.589.023 р. 46 к.) распредѣлились между вѣдомствами и учрежденіями, производившими работы, слѣдующимъ образомъ: 20,33%—Главное Управленіе Землеустройства и Земледѣлія—932.817 р. 83 к., 1,27% Городскія Управленія—58.246 р. 09 к., 44,05% Земства—2.021.592 р. 53 к., 1,58% Крестьянскій Поземельный Банкъ—72.332 р. 07 к., 12,68% крестьянскія учрежденія, 8,94% Попечительство о трудовой помощи и остальные 11,15%, равныя суммѣ 511.663 р. 27 к., оставались въ распоряженіи Губернскихъ Присутствій и Областныхъ Правленій на покрытіе общихъ расходовъ по губерніи или области и въ видѣ запаснаго фонда.

Израсходовано всѣми перечисленными вѣдомствами и учрежденіями всего—3.846.233 р. 71 к. Изъ нихъ выдано заработной платы населенію 2.760.575 р. 15 к., уплачено за матеріалы 447.074 р. 77 к.,

уплачено за инвентарь 56.894 р. 52 к., израсходовано на организацію работъ и надзоръ за ними 569.787 р. 75 к. и выдано вознагражденія спеціалистамъ 11.901 р. 52 к.

Новыхъ работъ было организовано всего 1.100 на общую смѣтную сумму 2.699.451 р. 18 к. Изъ нихъ дорожныхъ 486 на сумму 993 тысячи рублей, гидротехническихъ 413 на сумму 985 тысячъ рублей, хозяйственныхъ 174 на сумму 436 тысячъ рублей, защитныхъ (укрѣпленіе песковъ, овраговъ и лѣсныя насажденія) 27 на сумму 250 тысячъ рублей. Общихъ расходовъ по всѣмъ этимъ работамъ было 34 тысячи рублей.

Работъ по завершенію и ремонту сооруженій кампаніи 1911—12 г.г. произведено 2.447 на сумму 1.080 тысячъ рублей.

Всѣхъ работъ выполнено 3.547 на сумму 3.790.422 р. 02 к., не считая оставшагося неиспользованнаго матеріала. По вѣдомствамъ и учрежденіямъ работы эти распредѣляются слѣдующимъ образомъ: 30,98%—Попечительство о трудовой помощи—1.276 работъ, 17,29% Главное Управленіе Землеустройства и Земледѣлія — 613 работъ, 34,97% Земства—1.240 работъ, 9,7% Крестьянскія учрежденія—344 работы, 2,04% Крестьянскій Поземельный Банкъ 72 работы и 0,02% города 2 работы.

На общественныхъ работахъ заработокъ нашли 290.993 лица, которыя отработали 2.301.183 денщины.

Работы производились сдѣльно и поденно. Новыхъ работъ сдѣльно произведено 69,66% и поденно 30,34%, работъ завершительныхъ и ремонтныхъ сдѣльно произведенныхъ 74,02% и поденно 25,98%.

Организація и надзоръ за новыми работами обошлись 332 тысячи рублей, что составляетъ 12,30%, а за работами по завершенію и ремонту сооруженій, возведенныхъ въ кампанію 1911—1912 г.г.—около 230 тысячъ рублей (20,74%). По отдѣльнымъ мѣстностямъ отношеніе стоимости организаціи и надзора къ общей стоимости работъ колеблется отъ 7,58% (по Уральской обл.) до 43,68 % (по Акмолинской обл.). По вѣдомствамъ и учрежденіямъ, производившимъ работы, это отношеніе для новыхъ и завершительныхъ работъ колеблется отъ 5,7% и 7,72% (городскія общественныя управленія) до 19% и 29,47% (крестьянскія учрежденія).

Стоимость заготовленныхъ матеріаловъ и инвентаря на новыхъ работахъ выразилась въ суммѣ 301 тыс. р., что составляетъ 11,16%, а на работахъ завершительныхъ и ремонтныхъ 170 тыс. р. или 15,35%. По отдѣльнымъ мѣстностямъ процентъ этотъ колеблется для новыхъ работъ отъ 0,67% (Уфимская губ.) до 13,43% (Саратовская губ.) и для завершительныхъ—отъ 0,8% (Оренбургская губ.) до 31,37% (Акмолинская обл.).

Наивысшій процентъ заработка упадаетъ на работы хозяйствен-

ныя (85,90%), наименьшій на работы дорожныя (73,28%), которыя потребовали 14,82% расходовъ на матеріалы.

Изъ общей суммы, израсходованной на продовольственную помощь населенію за счетъ общаго по Имперіи продовольственнаго капитала (4.877.477 р. 56 к.), на трудовую помощь нуждающимся израсходовано болѣе половины—2.467.383 р. 27 к. (50,68%), а на продовольственную помощь путемъ выдачи ссудъ 2.410.094 р. 29 к. (49,32%).

Изъ заготовленныхъ матеріаловъ осталось неизрасходованныхъ на 54 тысячи рублей слишкомъ, а инвентаря на сумму свыше 42,7 тысячъ рублей.

Глава 3 отдѣла III заключаетъ въ себѣ свѣдѣнія о продажѣ населенію хлѣба и кормовъ по заготовительной цѣнѣ. Продажа хлѣба производилась лишь въ губерніяхъ Саратовской, Уфимской и Енисейской, въ первыхъ двухъ земствами и въ послѣдней—крестьянскими учрежденіями. Продажа кормовъ была организована въ одной Саратовской губерніи. Означенныя операціи производились за счетъ общаго по Имперіи продовольственнаго капитала. Лишь Бессарабской губерніи эта операція была разрѣшена за счетъ губернскаго капитала, который былъ усиленъ отпускомъ 214.000 р., поступившихъ ко времени открытія кампаніи на погашеніе долговъ этому капиталу въ § 13 смѣты спеціальныхъ средствъ Министерства Внутреннихъ Дѣлъ. На организацію продажи хлѣба ассигновано земствамъ (не считая Бессарабской губерніи, гдѣ ссудой воспользовалось одно Бендерское уѣздное земство въ размѣрѣ 75.000 руб., но отчета не представило) 648.000 руб., Благовѣщенскому городскому общественному управленію 100.000 руб, и Енисейскому Губернскому Управленію 50.000 руб. На организацію продажи кормовъ ассигновано Саратовскому губернскому земству 186.000 руб. и Камышинскому уѣздному 13.000 руб. Однако, осуществили означенныя мѣры, кромѣ крестьянскихъ учрежденій Енисейской губерніи, лишь губернское земство, Камышинское и Царицынское уѣздныя Саратовской губерніи, Уфимское и Бирское уѣздныя земства Уфимской губерніи.

Деньги отпускались земствамъ въ безпроцентныя ссуды на опредѣленные, непродолжительные сроки. Всѣ три уѣздныя земства (Уфимское, Бирское и Царицынское) и крестьянскія учрежденія Енисейской губерніи, организовавшія продажу хлѣба по заготовительной цѣнѣ, привлекли къ этому дѣлу учрежденія мелкаго кредита. Бирское и Уфимское отпускали хлѣбъ въ кредитъ, причемъ первое не взимало даже задатковъ. Корма также отпускались земствами въ кредитъ, а Камышинское земство выдало кормовыхъ ссудъ наличными деньгами на сумму 7.665 р. Камышинское и Стерлитамакское уѣздныя земства и Благовѣщенское городское общественное управленіе, получивъ ссуды, продажи хлѣба по заготовительной цѣнѣ не осуществили.

На операціи продажи хлѣба земства потерпѣли убытки: Царицынское 207 руб. 31 коп. и Бирское 8.364 руб. 93 коп.; на операціи продажи кормовъ они получили прибыли: Саратовское губернское — 771 руб. 42 коп. и Камышинское 755 руб. 88 коп.

Всего земствами куплено 229.709 пуд. 16 фун. хлѣба, на сумму 203.171 руб. 91 коп., при 6.615 руб. 36 коп. накладныхъ расходовъ и 281.775 пуд. кормовъ, на сумму 253.773 руб. 16 коп., при 27.048 руб. 74 к. накладныхъ расходовъ.

Крестьянскими учрежденіями Енисейской губерніи куплено 20.710 п. 37 ф. хлѣба, на сумму 20.998 р. 20 к., при 628 р. 81 к. накладныхъ расходовъ.

Деньгами выдано на покупку кормовъ Камышинскимъ уѣзднымъ земствомъ, какъ выше упомянуто, 7.665 р. и на покупку хлѣба и сѣмянъ крестьянскими учрежденіями Енисейской губерніи—4.802 р.

Изъ купленныхъ кормовъ убыло по разнымъ причинамъ 294 п 30 ф. и оказалось привѣса 131 п. 20 ф., отпущено въ задатки подъ общественныя работы 61.107 п. 20 ф., на сумму 62.732 р. 50 к ; перечислено на благотворительную помощь 11.005 п. 10 ф., на сумму 11.355 р. 81 к., продано населенію 209.499 п., на сумму—208.438 р. 39 к., изъ которыхъ поступило 1.929 р. 38 к. и осталось въ долгу за населеніемъ 206.509 р. 01 к.

Изъ купленныхъ земствами хлѣба и сѣмянъ продано населенію 158.378 пуд. 18 фун., на сумму 152.793 руб. 33 коп., изъ которыхъ поступило 85.139 руб. 75 коп. и осталось въ долгу за населеніемъ 67.653 руб. 58 коп. Въ порядкѣ ликвидаціи остатковъ земствами продано 64.866 пуд. 15 фун. за 46.968 руб. 36 коп,; осталось у земствъ 6.464 пуд. 23 фун. хлѣба на сумму 6.686 руб. 44 коп.

Изъ купленныхъ крестьянскими учрежденіями Енисейской губерніи хлѣба и сѣмянъ убыло по разнымъ причинамъ 68 пуд. 03 фун., продано населенію 18.721 пуд. 26 фун., на сумму 19.504 руб. 97 коп., которые полностью поступили. Въ порядкѣ ликвидаціи продано 1.921 пуд. 08 фун. за 2.180 руб. 40 коп. Въ окончательномъ результатѣ по этой операціи въ Енисейской губерніи получено прибыли 146 р. 64 к. Сроки возврата ссудъ истекали для Уфимскаго земства 1 Января 1914 года, Бирскаго—1 Ноября 1913 г. Возвращено Уфимскимъ земствомъ 20.000 р. изъ 90 тысячъ и Бирскимъ 87.253 р. 35 к. изъ 100.000 тысячъ. Прочія земства и гор. Благовѣщенскъ возмѣстили ссуды полностью, удержавъ лишь стоимость перевода денегъ.

По условіямъ отпуска ссудъ на кормовую помощь первая треть ихъ должна поступить въ 1916 г., остатки же—6.705 р. 42 к. по Саратовскому губернскому земству и 10.125 р. 87 к. по Камышинскому уѣздному – возмѣщены Министерству.

Весь оборотъ по этому виду помощи населенію достигъ 984.628 р. 67 коп

Глава 4 отдѣла III заключаетъ въ себѣ свѣдѣнія о благотворительной помощи. Эта помощь слагалась изъ безвозвратныхъ пособій на основаніи ст. 92 Врем. Прод. Прав. 12 Іюня 1900 г., изъ врачебно-питательной и врачебно-санитарной помощи и изъ школьныхъ столовыхъ. На всѣ указанные виды благотворительной помощи ассигновано изъ общаго по Имперіи продовольственнаго капитала 446.638 р. 18 к. и поступило изъ другихъ источниковъ, а также частныхъ пожертвованій отъ разныхъ общественныхъ организацій и частныхъ лицъ 232.229 р. 48 к. Всего на этотъ предметъ обращено 678.867 р. 66 коп.

Безвозвратныя пособія выдавались исключительно хлѣбомъ въ шести губерніяхъ и одной области. За счетъ общаго по Имперіи капитала выдано 44.520 п. 30 ф., на сумму 40.834 р. 99 к.; за счетъ губернскихъ капиталовъ—1.209 п. стоимостью 1.372 р. 95 к. Сверхъ того, по Акмолинской области выдано изъ наличныхъ запасовъ казенныхъ зернохранилищъ 1.680 п. На врачебно-питательную помощь въ 8-ми губерніяхъ и областяхъ имѣлось 405.103 р. 73 к., изъ коихъ 311.169 р. 27 к. общеимперскаго продовольственнаго капитала, 73.246 р. 89 к. частныхъ пожертвованій, 10.915 р. 33 к. Россійскаго Общества Краснаго Креста и 9.772 р. 24 к. разныхъ другихъ поступленій. Израсходовано на этотъ видъ помощи всего 353.924 р. 31 к., за счетъ коихъ открыто было 229 столовыхъ съ отпускомъ изъ нихъ горячихъ обѣдовъ и пищевыхъ продуктовъ въ видѣ пайковъ; роздано деньгами 4.208 руб. 40 коп ; кромѣ того на выдачу хлѣба, пищевыхъ продуктовъ и топлива израсходовано 21.858 р. 87 к., 35.824 лицамъ выдано 2.559.491 приготовленныхъ порцій и 74.432 лицамъ—588.571 пайковъ продуктами.

Врачебно-санитарная помощь оказывалась въ губерніи Саратовской и областяхъ Тургайской и Акмолинской. Изъ общаго по Имперіи продовольственнаго капитала на этотъ предметъ ассигновано 130.458 р. 05 к., изъ другихъ источниковъ (Комиссія для борьбы съ чумной заразой и земскихъ сборовъ) обращено 6.677 р. 47 к.; израсходовано же 52.079 р. 59 к.

За счетъ этихъ средствъ мѣстный медицинскій персоналъ былъ усиленъ приглашеніемъ 10 врачей, 8 студентовъ-медиковъ, 37 фельдшеровъ и фельдшерицъ и 21 лица для завѣдыванія хозяйственною частью отрядовъ и вновь открыто 8 лечебныхъ бараковъ и 14 амбулаторій. Въ Акмолинской области помощь оказывалъ также Пироговскій отрядъ общества врачей, который открылъ одинъ лечебный баракъ и 45 столовыхъ, на содержаніе коихъ израсходовано 8.587 р. 15 к.

Во вновь открытыхъ лечебныхъ заведеніяхъ (кромѣ Саратовской

губерніи, по которой свѣдѣній не доставлено) всего больныхъ было 4.785, изъ которыхъ 4.618 падаетъ на Самарскую губернію. Свѣдѣній о проведенныхъ больными дняхъ по этой губерніи не доставлено, а по прочимъ губерніямъ и областямъ ими проведено въ лечебныхъ заведеніяхъ 2.653 дня. Во вновь открытыхъ амбулаторіяхъ Акмолинской и Тургайской областей больныхъ зарегистрировано 15.713, которыя сдѣлали 33.553 посѣщенія. По прочимъ губерніямъ этихъ свѣдѣній не доставлено.

Школьныя столовыя были открыты въ губерніяхъ Енисейской, Иркутской, Самарской и Саратовской. На содержаніе ихъ было ассигновано 136.616 р. 06 к., а израсходовано въ дѣйствительности 57.563 р. 11 к., изъ которыхъ 3.493 р. 39 к. общаго по Имперіи продовольственнаго капитала, 53.054 р. 09 к. частныхъ пожертвованій и 1.015 р. 63 к. изъ разныхъ другихъ источниковъ.

Всего открыто было 324 школьныя столовыя, въ коихъ пользовались горячей пищей 32.688 школьниковъ и имъ выдано: 1.579.936 порцій. Огромное большинство школьныхъ столовыхъ (311) было открыто въ губерніи Саратовской. Порція стоила отъ 3,5 до 6,6 к. Въ Астраханской губерніи нуждающемуся населенію выдавалась безплатно маломѣрная конфискованная рыба. Всего выдано 8.230 п. рыбы, за доставку и укупорку которой уплачено 4.622 р. 87 к. Удовлетворено рыбою 3.330 семействъ, въ которыхъ 16.824 ѣдока; на каждаго приходилось отъ 5 ф. до 1 п. рыбы.

Въ послѣднемъ отдѣлѣ помѣщены два очерка: о выясненіи продовольственной задолженности населенія Имперіи и о дѣятельности Ликвидаціоннаго Отдѣла Управленія Сельской Продовольственной Части.

Задолженность населенія окончательно установлена Междувѣдомственнымъ Совѣщаніемъ по продовольственному дѣлу по 38 губерніямъ въ слѣдующихъ размѣрахъ: продовольственнымъ капиталамъ разныхъ наименованій 136.235.354 р. 27½ коп., натуральнымъ запасамъ 66.819.030 п. 4⁵/₈ ф. и 302.433 четв. 2 чк. 4 гр. озимаго и ярового хлѣба. Безымянными, подлежащими сложенію, признаны долги: продовольственнымъ капиталамъ въ суммѣ 1.461.419 р. 96½ к. и натуральнымъ запасамъ въ количествѣ 5.412.451 п. 5½ ф. и 79.018 четв. 4 чк. озимаго и ярового хлѣба. Подлежащими сложенію по бѣдности должниковъ, безвѣстной ихъ отлучкѣ, смерти и т. п. признаны 454.018 р. 36 коп. долговъ продовольственнымъ капиталамъ и 438.919 п. 17½ ф. и 3.464 четв. 4 чк. 5½ гр. долговъ натуральнымъ запасамъ.

Въ разсмотрѣніи Управленія Сельской Продовольственной Части находятся матеріалы по 6 губерніямъ и областямъ, дополнительныя свѣдѣнія затребованы по 7 губерніямъ и матеріаловъ не доставлено по 5 областямъ и 2 губерніямъ.

Дѣятельность Ликвидаціоннаго Отдѣла Управленія Сельской Продовольственной Части характеризуется слѣдующими цифрами.— До 1 Января 1912 года направлено въ порядкѣ междувѣдомственныхъ сношеній (ст. 1297 Уст. Гражд. Суд.) 603 претензіи къ казеннымъ желѣзнымъ дорогамъ. Изъ этого числа въ производствѣ на этотъ срокъ находилось 310 претензій; къ тому же сроку къ частнымъ желѣзнымъ дорогамъ предъявленъ 361 искъ на общую сумму 2.423.737 р. 60 к. Окончено производствомъ на этотъ срокъ и выиграно 3 иска на сумму 204 р. 78 к. Изъ остальныхъ 211 производятся въ Московскомъ Окружномъ Судѣ, 147 въ С.-Петербургскомъ и 3—въ Симбирскомъ. Въ первой инстанціи по существу разсмотрѣно 27 дѣлъ, нѣкоторыя изъ нихъ перешли въ Судебную Палату и два—въ Правительствующій Сенатъ.

Провѣрены отчеты по авансамъ, отпущеннымъ Правленіямъ и Управленіямъ желѣзныхъ дорогъ, на сумму до 6.000.000 р. Результатомъ этой провѣрки оказались начеты на Московско-Казанскую ж. д. 15.074 р. 75 к. и Рязанско-Уральскую 163.348 р. 82 к. Закончена провѣрка отчетовъ желѣзныхъ дорогъ по открытымъ имъ въ кампанію 1911—12 г.г. текущимъ счетамъ для оплаты тарифовъ на общую сумму 3.608.023 р. 38 к. Провѣрены счета желѣзныхъ дорогъ на доплату тарифной разницы по кампаніи 1906—07 г.г. На основаніи этой провѣрки предъявлено къ дорогамъ 205 претензій на сумму 136.040 р. 26 к. Произведено расчетовъ такихъ доплатъ по кампаніи 1911—12 г.г. на сумму 1.444.637 р. 06 к.

Въ результатѣ дѣятельности Ликвидаціоннаго Дѣлопроизводства съ 1907 года по 1 Января 1914 года отъ желѣзныхъ дорогъ поступило на текущій счетъ Управленія Сельской Продовольственной Части 761.644 рубля.

Отдѣлъ I.

Денежно-матеріальный отчетъ по приходу и расходу суммъ общаго по Имперіи продовольственнаго капитала въ кампанію 1912—1913 г.г.

I. Состояніе счетовъ и движеніе суммъ общаго по Имперіи продовольственнаго капитала въ теченіе 1913 года въ центральномъ учрежденіи Министерства Внутреннихъ Дѣлъ.

Приходъ суммъ. Расходъ суммъ.

(*См. приложенія*).

Приходъ суммъ общаго по Имперіи продовольственнаго капитала.

Въ разсматриваемую кампанію 1912—1913 г.г. на срокъ 1 Января 1914 года подлежатъ записи на приходъ по счету общаго по Имперіи продовольственнаго капитала слѣдующія суммы:

I.

1. Поступило на нужды продовольственной кампаніи 1912—13 г.г. за время съ 1 Іюля 1912 г. по 1 Января 1913 г. (см. денежно-матеріальный отчетъ 1912 г. стр. 471 кн. 1) . . . . . 7.918.250 р. 36 к.

2. Остатокъ наличныхъ денегъ на текущемъ счетѣ Управленія Сельской Продовольственной Части М. В. Д. въ С.-Петербургской Конторѣ Государственнаго Банка № 34423 на 1 Января 1913 г. . . 4.730.797 р. 89 к.

Тоже на Главномъ Казначействѣ въ § 13 см. сп. ср. М. В. Д. на 1 Января 1913 г.

а) наличными деньгами . . . 4.930.431 р. 96 к.
б) %% бумагами . 750.300 » — »

5.680.731 » 96 »

10.411.529 » 85 »

II.

1. Поступило въ уплату долговъ съ населенія по ссудамъ, выданнымъ въ предыдущія продовольственныя кампаніи, за время съ 1 Января 1913 года по 1 Января 1914 года . . . . . 13.121.942 р. 70 к.

2. Поступило за то же время отъ губернскихъ, уѣздныхъ и городскихъ управъ и другихъ учрежденій въ уплату долговъ по ссудамъ, выданнымъ въ предыдущія продовольственныя кампаніи . . . 5.419.168 » 02 »

18.541.110 р. 72 к.

III.

1. Поступило за то же время остатковъ отъ суммъ, отпущенныхъ на веденіе продовольственныхъ кампаній: Губернскимъ Присутствіямъ, Управленіямъ, Областнымъ Правленіямъ и другимъ учрежденіямъ, а также отъ дебиторовъ казны . . . . . 3.861.747 » 94 »

2. Поступило за то же время отъ желѣзныхъ дорогъ въ возвратъ переборовъ тарифной платы и за просрочку и недостачу грузовъ . . . . . 98.248 » 90 »

3. Поступило за то же время % % отъ процентныхъ бумагъ, принадлежащихъ общему по Имперіи продовольственному капиталу, а именно:

а) отъ 5% свид. Крест. Позем. Банка	470 р. 24 к.	
б) отъ 3½% свид. Госуд. Двор. Зем. Банка	3.850 » — »	
в) отъ 4% свид. Госуд. ренты	6.606 » 96 »	
г) отъ 5% обязат. 3-го внутр. займа 1908 г.	30.000 » — »	
д) отъ 3,6% билет. Государств. Казначейства	57 » 60 »	
		40.984 р. 80 к.

4. Поступило за то же время изъ губернскихъ продовольственныхъ капиталовъ на пополненіе общаго по Имперіи продовольственнаго капитала, за счетъ возмѣщенныхъ изъ послѣдняго суммъ казнѣ въ 1913 г. въ погашеніе кредитовъ, ежегодно ассигнуемыхъ по закону 12 іюня 1900 г. на содержаніе крестьянскихъ учрежденій, на усиленіе канцелярскихъ средствъ тѣхъ же учрежденій и на вознагражденіе непремѣнныхъ членовъ:

а) наличными деньгами	295.725 р. — к.	
б) % % бумагами номинально .	102.900 » — »	
		398.625 » — »

5. Поступило за то же время отъ Тобольскаго Губернатора и другихъ учрежденій, пожертвованныхъ суммъ, въ пользу пострадавшаго отъ неурожая 1911 г. населенія . . . . . 5.897 » 55 »

6. Поступило за то же время съ населенія Челябинскаго уѣзда, Оренбургской губерніи, за проданное на льготныхъ условіяхъ сѣно въ продовольственную кампанію 1911—12 г.г. . . . . 39.430 » 95 »

VI

7. Пріобрѣтено процентныхъ бумагъ:		
а) 5% % обязат. 3-го внутр. займа 1908 г.	200.000 р. — к.	
б) 3,6% билет. Государственаго Казначейства	3.200 » — »	
		203.200 р. — к.
8. Другихъ суммъ, поступившихъ отъ разныхъ учрежденій безъ указанія источника, въ который онѣ должны быть зачислены		276.059 » 64 »

IV.

Возвратныя поступленія по кампаніи 1912—1913 г.г.

1. Отъ Губернскихъ Присутствій и др.	478.801 р. 43 к.	
2. Отъ земскихъ и городскихъ учрежденій въ погашеніе ссудъ, выданныхъ въ кампанію 1912—1913 г.г.	446.355 » 42 »	
		925.156 » 85 »

V.

Обращено изъ имѣвшихся въ распоряженіи крестьянскихъ учрежденій остатковъ отъ прежнихъ продовольственныхъ кампаній, на нужды продовольственной кампаніи 1912—13 г.г. и другія надобности	1.492.751 » 50 »
Итого на приходѣ на 1 Января 1914 г. . .	44.212.994 р. 06 к.

Подробныя данныя по отд. II ст. 1 и по отд. IV ст. 1 прихода приведены въ помѣщенныхъ ниже таблицахъ.

Вѣдомость суммамъ, поступившимъ съ 1 Января 1913 г. по 1 Января 1914 г. на Главное Казначейство въ § 13 см. сп. ср. М. В. Д. въ возвратъ ссудъ съ населенія и пр., выданныхъ на продовольствіе и другіе виды помощи въ предыдущія продовольственныя кампаніи.

(По отд. II ст. 1).

НАИМЕНОВАНІЕ ГУБЕРНІЙ И ОБЛАСТЕЙ.	Поступило въ уплату оклада, назначеннаго ко взысканію въ 1913 г.		Перечислены обратно, какъ неправильно поступившія.		Итого поступило.	
	Рубли.	Коп.	Рубли.	Коп.	Рубли.	Коп.
Акмолинская	14.663	18	153	34	14.509	84
Амурская	1.336	69	—	—	1.336	69
Архангельская	57.292	01	16	65	57.275	36
Астраханская	19.788	46	—	—	19.788	46
Бакинская	200	74	—	—	200	74
Бессарабская	80.567	90	—	—	80.567	90
Виленская	7.458	95	38	57	7.420	38
Витебская	146.845	65	10	79	146.834	86
Владимірская	151.164	59	2.920	88	148.243	71
Вологодская	7.356	07	—	—	7.356	07
Волынская	2.016	42	34	19	1.982	23
Воронежская	1.037.213	49	605	16	1.036.608	33
Вятская	797.976	32	19.676	07	778.300	25
Донская	30.744	10	—	—	30.744	10
Екатеринославская	950	20	—	—	950	20
Енисейская	6.849	18	7	62	6.841	56
Закаспійская	5.210	—	3.500	—	1.710	—
Иркутская	345	82	—	—	345	82
Казанская	1.574.336	31	174	49	1.574.161	82
Калужская	237.785	84	12.983	18	224.802	66
Кіевская	6.855	50	409	94	6.445	56

НАИМЕНОВАНІЕ ГУБЕРНІЙ И ОБЛАСТЕЙ.	Поступило въ уплату оклада, назначеннаго ко взысканію въ 1913 г.		Перечислены обратно, какъ неправильно поступившія.		Итого поступило.	
	Рубли.	Коп.	Рубли.	Коп.	Рубли.	Коп.
Ковенская	3.173	90	—	—	3.173	90
Костромская	77.129	84	—	—	77.129	84
Кубанская	1.942	90	—	—	1.942	90
Курская	91.308	65	417	15	90.891	50
Кутаисская	1.178	83	12	—	1.166	83
Минская	3.056	90	9	—	3.047	90
Могилевская	40.800	05	—	—	40.800	05
Московская	52.043	66	—	—	52.043	66
Нижегородская	421.636	42	2.169	34	419.467	08
Новгородская	209.862	80	4.790	16	205.072	64
Олонецкая	60.489	47	56	84	60.432	63
Оренбургская	129.473	64	217	86	129.255	78
Орловская	620.088	80	4.131	76	615.957	04
Пензенская	623.351	61	348	63	623.002	98
Пермская	140.662	17	889	78	139.772	39
Подольская	32.902	39	—	—	32.902	39
Полтавская	45.578	71	—	—	45.578	71
Приморская	266	79	—	—	266	79
Псковская	365.118	42	4.950	17	360.168	25
Рязанская	568.169	80	5.356	45	562.813	35
Самарская	1.151.185	44	6.527	64	1.144.657	80
Саратовская	364.282	05	273	95	364.008	10
Симбирская	772.552	53	3.696	94	768.855	59
Смоленская	173.393	33	8.735	62	164.657	71
С.-Петербургская	23.304	52	13.520	31	9.784	21
Ставропольская	27.957	83	22	—	27.935	83
Таврическая	182.391	87	5.177	53	177.214	34
Тамбовская	843.210	79	16.778	62	826.432	17
Тверская	87.690	56	2.641	17	85.049	39
Тифлисская	7.568	10	358	27	7.209	83
Тобольская	705	93	11	19	694	74
Томская	19.095	72	151	49	18.944	23

НАИМЕНОВАНІЕ ГУБЕРНІЙ И ОБЛАСТЕЙ.	Поступило въ уплату оклада, назначеннаго ко взысканію въ 1913 г.		Перечислены обратно, какъ неправильно поступившія.		Итого поступило.	
	Рубли.	Коп.	Рубли.	Коп.	Рубли.	Коп.
Тульская	718.275	29	5.328	99	712.946	30
Уфимская	481.038	89	5.471	04	475.567	85
Харьковская	135.940	99	—	—	135.940	99
Херсонская	194.482	26	4.964	55	189.517	71
Черниговская	99.831	54	—	—	99.831	54
Якутская	54.190	01	7.793	60	46.396	41
Ярославская	6.711	10	24	87	6.686	23
Эриванская	102.940	78	101	48	102.839	30
Итого	13.121.942	70	145.459	28	12.976.608	26

Суммы, поступившія съ 1 Января 1913 года по 1 Января 1914 года на текущій счетъ Управленія Сельской Продовольственной Части въ СПБ. Конторѣ Государственнаго Банка № 34423 и въ § 13 см. сп. ср. М. В. Д. на Главное Казначейство отъ Губернскихъ Присутствій, Областныхъ Правленій и др. въ возвратъ ассигнованій по кампаніи 1912—1913 г.г.

(*До отд. IV ст. 1*).

ПЕРЕИМЕНОВАНІЕ.	СУММА.	
	Рубли.	Коп.
Астраханское	37.409	96
Оренбургское	171.394	83
Семипалатинское	16.954	17
Самарское	40.000	—
Саратовское	161.243	82
Таврическое	43.280	08
Уральское	724	97
Якутское	7.793	60
Итого	478.801	43

По 1 Января 1914 года за счетъ суммъ общаго по Имперіи продовольственнаго капитала были произведены слѣдующіе расходы:

I.

Расходъ суммъ общаго по Имперіи продовольственнаго капитала.

1. Ассигновано Губернскимъ Присутствіямъ и Управленіямъ, Областнымъ Правленіямъ и другимъ учрежденіямъ на заготовку ссуднаго хлѣба и для продажи по заготовительной цѣнѣ . . . . . 9.547.466 р. 02 к.

2. Ассигновано Губернскимъ Присутствіямъ, Управленіямъ, Областнымъ Правленіямъ и другимъ правительственнымъ учрежденіямъ на организацію общественныхъ съ продовольственной цѣлью работъ, безвозвратно . . . . . 3.284.640 » 52 »

3. Ассигновано Губернскимъ Присутствіямъ, Управленіямъ, Областнымъ Правленіямъ и другимъ правительственнымъ учрежденіямъ на завершеніе работъ, охрану и ремонтъ сооруженій, возведенныхъ въ предыдущія продовольственныя кампаніи, безвозвратно . . . . . 780.462 » 86 »

4. Ассигновано Губернскимъ Присутствіямъ, Управленіямъ, Областнымъ Правленіямъ и другимъ правительственнымъ учрежденіямъ на благотворительную помощь, безвозвратно . . . . . 417.593 » 93 »

II.

1. Ассигновано въ ссуду земскимъ и городскимъ учрежденіямъ на организацію продажи хлѣба по заготовительной цѣнѣ . . . . . 519 000 р. — к.

2. Тоже на организацію продажи кормовъ по заготовительной цѣнѣ . 229.000 » — »

748.000 » — »

3. Ассигновано въ ссуду земскимъ учрежденіямъ на организацію общественныхъ съ продовольственною цѣлью работъ . . . . . 49.801 р. — к.

4. Тоже на завершеніе общественныхъ работъ, начатыхъ въ предыдущую продовольственную кампанію . . . . . 21.913 » 77 »

71.714 р. 77 к.

III.

Ассигновано крестьянскимъ учрежденіямъ на усиленіе канцелярскихъ средствъ по веденію кампаніи . . . . . 34.710 » — »

14.884.588 р. 10 к.

IV.

Израсходовано на усиленіе личнаго состава и канцелярскія надобности Управленія Сельской Продовольственной Части, сверхъ отпущенныхъ по закону 12 Іюня 1900 г. . . . . 131.190 » 19 »

V.

Разные другіе расходы, къ кампаніи не относящіеся.

1. Переведено на подкрѣпленіе губернскихъ продовольственныхъ капиталовъ въ счетъ суммъ, поступившихъ съ населенія въ уплату продовольственныхъ долговъ этимъ капиталамъ, согласно ст. 18 ВЫСОЧАЙШЕ утвержденныхъ Правилъ 16 марта 1909 г., а именно:

Бессарабскому Губернск. Присут. .	214.000 р.
Нижегородскому » » » .	20.000 »
Пензенскому » » » .	25.000 »
Пермскому » » » .	60.000 »
Таврическому » » » .	70.000 »
	389.000 » — »

2. Израсходовано на покупку процентныхъ бумагъ, принадлежащихъ губернскимъ продовольственнымъ капиталамъ, позаимствованнымъ на подкрѣпленіе общаго по Имперіи продовольственнаго капитала въ 1911 г. на номинальную сумму 7.400.000 руб., слѣдующихъ губерній:

Полтавской	1.500.000 р.		
Волынской	1.300.000 »		
Рязанской	700.000 »		
Кіевской	700.000 «		
Минской	650.000 »		
Гродненской	630.000 »		
Подольской	560.000 »		
Ковенской	460.000 »		
Тверской	450.000 »		
Ярославской	450.000 »		
		7.400.000 р.	7.262.366 р. 81 к.

3. Переведено Губернскимъ Присутствіямъ % % на позаимствованныя процентныя бумаги, принадлежащія губернскимъ продовольственнымъ капиталамъ, на подкрѣпленіе общаго по Имперіи продовольственнаго капитала въ 1911 г., а именно:

Волынскому Губернск. Присут. . .	9.100 р. — к.	
Кіевскому » » . .	12.500 » — »	
Подольскому » » . .	31.920 » — »	
Рязанскому » » . .	39.900 » — »	
Ярославскому » » . .	26.983 » 80 »	
		120.403 » 80 »

4. Израсходовано на пересылку Губернскимъ Присутствіямъ пріобрѣтенныхъ процентныхъ бумагъ . . 5.020 » 61 »

5. Возмѣщено Государственному Казначейству въ возвратъ суммъ, полученныхъ разновременно на подкрѣпленіе общаго по Имперіи продовольственнаго капитала . . . . . 8.000.000 » — »

6. Возмѣщено Государственному Казначейству за счетъ общаго по Имперіи и губернскихъ продовольственныхъ капиталовъ 46 губерній въ счетъ суммъ, ежегодно отпускаемыхъ по закону 12 іюня 1900 г. на содержаніе Продовольственной части Министерства Внутреннихъ Дѣлъ, на содержаніе крестьянскихъ учрежденій, на усиленіе канцелярскихъ средствъ тѣхъ же учрежденій и на вознагражденіе непремѣнныхъ членовъ . . . . . 1.094.415 р. 67 к.

7. Перечислены обратно въ общественные продовольственные капиталы и другіе источники суммы, поступившія въ уплату долговъ съ населенія, но неправильно зачисленныя въ общій по Имперіи продовольственный капиталъ . . . . . 145.459 » 28 »

8. Перечислено въ депозитъ Главнаго Штаба по Азіятской части на закупку скота для раздачи киргизамъ Мангишлакскаго уѣзда, Закаспійской области, съ условіемъ взысканія въ теченіе 5 лѣтъ, начиная съ 1 января 1917 года . . . . . 457.000 » — »

9. Уплачено за Губернскія Присутствія и земства тарифной разницы частнымъ желѣзнымъ дорогамъ между коммерческимъ и льготнымъ тарифами по перевозкамъ продовольственныхъ грузовъ въ предыдущія продовольственныя кампаніи:

По кампаніи 1906—07 г.г.	1.484 р. 63 к.	
» » 1907—08 »	1.369 » 95 »	
» » 1911—12 »	4.012 » 21 »	
		6.866 » 79 »

10. Израсходовано на веденіе судебныхъ дѣлъ, экспертизу, проѣзды и другіе, сопряженные съ судебными дѣлами расходы . . . . . 4.079 » 54 »

11. Переведено Тамбовскому Губернскому Присутствію для возмѣщенія подлежащихъ суммъ общественнымъ продовольственнымъ капиталамъ и для пополненія недоимокъ казенныхъ земскихъ сборовъ, состоящихъ за обществами, по которымъ произведены переплаты . . . . . 78.896 » 27 »

12. Переведено въ распоряженіе Иркутскаго Генералъ-Губернатора на возмѣщеніе областному продовольственному капиталу Якутской области . . . . 14.737 р. 62 к.

13. Переведено въ распоряженіе Тургайскаго Губернатора на заготовку и распиловку лѣсного матеріала для зернохранилищъ области . . . . . 25.000 » — »

14. Переведено Управленію сельско-хозяйственныхъ переселенческихъ складовъ на расходы по осмотру и окончательному закрѣпленію за будущими зернохранилищами усадебныхъ мѣстъ, ознакомленію съ имѣющимися на мѣстахъ постройками, и др. расходы по постройкѣ зернохранилищъ въ Тобольской губерніи и Тургайской области . . . . . 20.000 » — »

15. Ему же на тотъ же предметъ, въ видѣ оборотныхъ средствъ, съ условіемъ возврата отпущенной суммы 1 Октября 1914 года . . . . . 25.000 » — »

16. Переведено Губернскимъ Присутствіямъ и Областнымъ Правленіямъ для выдачи вознагражденія временнымъ непремѣннымъ членамъ и др. лицамъ . . 22 663 » 55 »

17. Отпущено на содержаніе канцелярій продовольственныхъ отдѣленій уѣздныхъ съѣздовъ и Губернскихъ Присутствій, образованныхъ согласно закону 12 іюня 1900 года . . . . . 216.124 » — »

18. Израсходовано изъ кредита, отпущеннаго по ВЫСОЧАЙШЕМУ повелѣнію отъ 22 Декабря 1910 года на выясненіе продовольственной задолженности населенія Имперіи . . . . . 9.652 » 26 »

19. Израсходовано изъ кредита, отпущеннаго по ВЫСОЧАЙШЕМУ повелѣнію отъ 26 Октября 1912 г. на составленіе денежно-матеріальнаго отчета по продовольственной кампаніи 1911—12 г.г. . . . . 79.313 » 76 »

20. Переведено на оказаніе благотворительной помощи изъ пожертвованныхъ суммъ слѣдующимъ Губернаторамъ:

Томскому	1.000 р. — к.	
Иркутскому	1.000 » — »	
Енисейскому	1.000 » — »	
Тургайскому	1.095 » 87 »	
Войсковому Наказному Атаману области войска Донского	1.795 » 06 »	
		5.890 р. 93 к.
21. Разные другіе расходы		26.323 » 30 »

VI.

Расходы по кампаніи 1913—14 г.г.

Отпущено Губернскимъ Присутствіямъ, Управленіямъ и Областнымъ Правленіямъ на нужды продовольственной кампаніи 1913—14 г.г.	1.921.168 р. 80 к.
Итого въ расходѣ на 1 Января 1914 г.	34.945.161 р. 28 к.

Такимъ образомъ, всего за указанный періодъ времени изъ суммъ общаго по Имперіи продовольственнаго капитала было израсходовано—34 945.161 р. 28 к. и остатокъ названнаго капитала на 1 Января 1914 г. составилъ 9.267.832 р. 78 к., а именно:

1. На текущемъ счетѣ Управленія Сельской Продовольственной Части М. В. Д. въ С.-Петербургской Конторѣ Государственнаго Банка		598.824 р. 62 к.
2. На Главномъ Казначействѣ на счетѣ Департамента Общихъ Дѣлъ:		
а) наличными деньгами	7.612.608 » 16 »	
б) процентными бумагами	1.056.400 » — »	
		9.267.832 р. 78 к.

Подробныя свѣдѣнія по отдѣльнымъ расходнымъ статьямъ (съ отд. I—III и VI) приведены въ нижеслѣдующихъ трехъ таблицахъ.

Ассигнованія Губернскимъ Присутствіямъ, Областнымъ Правленіямъ и др. учрежденi
(I

НАИМЕНОВАНІЕ.	Разрѣшенные остатки отъ кампаній прежнихъ лѣтъ.		На заготовку хлѣба.		На оказаніе благотворительной и врачебно-питательной помощи, на школьныя столовыя и безвозвратныя пособія по 92 ст.		На общественныя работы.	
	Рубли.	Коп.	Рубли.	Коп.	Рубли.	Коп.	Рубли.	Коп
Акмолинская	114.318	75	151.000	—	—	—	6.040	—
Астраханская	238.878	12	968.677	35	6.000	—	—	—
Вятская	—	—	—	—	—	—	—	—
Донская	182.055	—	442.943	65	—	—	—	—
Енисейская	—	—	980.921	32 [1]	20.000	—	—	—
Забайкальская	—	—	30.000	—	—	—	—	—
Иркутская	—	—	559.600	—	—	—	—	—
Казанская	13.650	—	—	—	—	—	—	—
Оренбургская	250.450	—	525.225	—	—	—	—	—
Приморская	—	—	—	—	—	—	1.500	—
Пермская	—	—	—	—	—	—	—	—
Саратовская	77.500	44	2.129.922	45	253.835	—	1.608.342	—
Самарская	6.216	65	714.150	—	33.613	—	433.278	70
Семирѣченская	—	—	50.000	—	—	—	—	—
Семипалатинская	—	—	47.815	—	—	—	—	—
Симбирская	122.371	12	—	—	—	—	—	—
Таврическая	—	—	200.000	—	—	—	—	—
Тифлисская	—	—	253	50	—	—	—	—
Томская	40.776	32	700.000	—	—	—	560.000	—
Тургайская	315.620	75	993.000	—	90.000	—	—	—
Уральская	10.914	35	832	—	—	—	—	—
Уфимская	—	—	—	—	—	—	154.000	—
Якутская	—	—	185.000	—	—	—	31.000	—
Попеч-во о трудовой помощи	—	—	—	—	—	—	—	—
Итого	1.372.751	50	8.679.340	27	403.448	—	2.794.160	70
Остатокъ въ суммѣ 1.372.751 р. 50 к. распредѣляется	—	—	868.125	75	14.145	93	490.479	82
			9.547.466	02	417.593	93 [1]	3.284.640	52

[1]) Кромѣ этого, ВЫСОЧАЙШЕ учрежденной Комиссіи о мѣрахъ предупрежденія и борьбы съ чумною заразою было

жъ на продовольственную, сѣменную и др. операціи по кампаніи 1912—1913 годовъ.
отд. I).

На завершеніе общественныхъ работъ, охрану и ремонтъ сооруженій.		На канцелярскія надобности.		Итого.		ПРИМѢЧАНІЕ.
Рубли.	Коп.	Рубли.	Коп.	Рубли.	Коп.	
40.000	—	3.950	—	315.308	75	
48.927	31	2.300	-	1.264.782	78	
3.052	—	—	—	3.052	—	
—	—	5.000	—	629.998	65	
-	—	500	—	1.001.421	32	[1]) Въ томъ числѣ на продажу хлѣба по заготовительной цѣнѣ 50.000 рублей.
-	-	-	—	30.000	—	
—	—	4.000	—	563.600	—	
175.121	—	-	—	188.771	—	
—	—	7.530	—	783.205	—	
—	—	—	-	1.500	—	
11.175	73	—	—	11.175	73	
247.395	83 [2])	—	—	4.316.995	72	[2]) Въ томъ числѣ 1.000 р. о-ву кр. с. Ничуги въ ссуду на 5 лѣтъ и Рытковскому сельскому о-ву 1.000 р. въ ссуду на 3 года.
157.971	71	—	—	1.345.230	06	
—	—	—	—	50.000	—	
—	—	2.670	—	50.485	—	
—	—	—	—	122.371	12	
—	—	—	—	200.000	—	
—	—	—	—	253	50	
—	—	1.500	—	1.302.276	32	
30.873	92	7.260	—	1.436.754	67	
—	—	—	—	11.746	35	
12.801	—	—	—	166.801	—	
—	—	—	—	216.000	—	
53.144	36	—	—	53.144	36	
780.462	86	34.710	—	14.064.873	33	

ршено израсходовать изъ остатка отъ кампаніи 1911—1912 г.г.—57.058 рублей.

Вѣдомость суммамъ, отпущеннымъ земскимъ и городскимъ учрежденіямъ въ ссуду на о довольственную кампанію 1912—1913 г.г., а также возвращеннымъ обратно на теку ственнаго Банка № 34423 и на Глав

НАИМЕНОВАНІЕ.	На продажу хлѣба.				На продажу кормовъ.				На общест	
	Ассигновано.		Возвращено.		Ассигновано.		Возвращено.		Ассигновано	
	Руб.	Коп.	Руб.	Коп.	Руб.	Коп.	Руб.	Коп.	Руб.	К
Саратовская губ.										
Саратовская губ. зем. упр. . . .	—	—	—	—	186.000	—	—	—	—	
Аткарская уѣзд. » »	—	—	—	—	—	—	—	—	—	
Камышинская » » »	50.000	—	50.000	—	43.000	—	10.125	87	—	
Петровская » » »	—	—	—	—	—	—	—	—	—	
Царицынская » » »	60.000	—	60.000	—	—	—	—	—	—	
Амурская обл.										
Благовѣщенское гор. общ. упр. . .	100.000	—	100.000	—	—	—	—	—	—	
Уфимская губ.										
Белебеевская уѣзд. зем. упр. . . .	—	—	—	—	—	—	—	—	14.801	
Бирская » » »	100.000	—	87.253	35	—	—	—	—	35.000	
Стерлитамакская » » » . . .	119.000	—	118.976	20	—	—	—	—	—	
Уфимская » » » . . .	90.000	—	20.000	—	—	—	—	—	—	
Итого . . .	519.000	—	436.229	55	229.000	—	10.125	87	49.801	

низацію продажи хлѣба и кормовъ по заготовительной цѣнѣ и общественныя работы въ про-
счетъ Управленія Сельской Продовольственной Части въ С.-Петербургской Конторѣ Государ-
Казначейство въ § 13 см. сп. ср. М. В. Д.
отд. II).

...ныя работы.		На завершеніе общественныхъ работъ.				И т о г о.				ПРИМѢЧАНІЕ.
Возвращено.		Ассигновано.		Возвращено.		Ассигновано.		Возвращено.		
Руб.	Коп	Руб.	Коп.	Руб.	Коп.	Руб.	Коп.	Руб.	Коп.	
—	—	—	—	—	—	186.000	—	—	—	
—	—	4.375	—	—	—	4.375	—	—	—	
—	—	—	—	—		93.000	—	60.125	87	
	—	17.538	77	—	—	17.538	77	—	—	
	—	—	—	—	—	60.000	—	60.000	—	
—	—	—	—	—	—	100.000	—	100.000	—	
—		—	—	—	—	14.801	—	—	—	
—	—	—	—	—	—	135.000	—	87.253	35	
—	—	—	—	—	—	119.000	—	118.976	20	
—	—	—	—	—	—	90.000	—	20.000	—	
—	—	21.913	77	—	—	819.714	77	446.355	42	

Вѣдомость суммамъ, отпущеннымъ Губернскимъ Присутствіямъ, Управленіямъ, Областнымъ
за время съ Іюля 1913 г.
(По

НАИМЕНОВАНІЕ.	На заготовку хлѣба.		На общественныя работы.		На оказаніе благотворительной помощи.	
	Рубли.	Коп.	Рубли.	Коп.	Рубли.	Коп.
Акмолинская	11.200	—	—	—	—	—
Бакинская	30.000	—	—	—	—	—
Дагестанская	269.890	—	—	—	—	—
Енисейская	—	—	—	—	—	—
Иркутская	—	—	—	—	—	—
Приморская	81.400	—	250.000	—	15.000	—
Томская	—	—	—	—	—	—
Тургайская	83 958	80	99.780	—	14.000	—
Уральская	1.200	—	—	—	—	—
Эриванская	300.000	—	—	—	—	—
Якутская	82.000	—	—	—	—	—
Уполномоченные.						
Уфимскій Губернаторъ	310.000 [1]	—	—	—	—	—
Чиновникъ особыхъ порученій при Главноуправляющемъ Землеустройствомъ и Земледѣліемъ Колл. Сов. Дмитріевъ	65.000 [2]	—	—	—	—	—
Итого	1.244.648	80	349.780	—	29.000	—

Правленіямъ и другимъ на всѣ виды помощи въ продовольственную кампанію 1913—1914 г.г.
по 1 Января 1914 года.
отд. VI).

На прокормъ скота.		На усиленіе канцелярскихъ средствъ.		На оплату тарифа, гужевую перевозку и другіе расходы.		ИТОГО.		Примѣчаніе.
Рублн.	Коп.	Рублн.	Коп.	Рублн.	Коп.	Рублн.	Коп.	
—	—	—	—	—	—	11.200	—	
—	—	—	—	—	—	30.000	—	
95.155		—	—	—	—	365.045	—	
—	—	3.095	—	80.000	—	83.095	—	
—	—	5.060	—	95.000	—	100.060	—	
—	—	—	—	—	—	346.400	—	
—	—	3.900	—	12.000	—	15.900	—	
—	—	3.530	—	—	—	211.268	80	
—	—	—	—	—	—	1.200	—	
—	—		—	—	—	300.000	—	
—	—	—	—	—	—	82.000	—	
—	—	—	—	—		310.000	—	1) Для Енисейской и Иркутской губ.
		—	—	—	—	65.000	—	2) Для Томской и Тобольской губ.
95.155	—	15.585	—	187.000	—	1.921.168	80	

Такимъ образомъ, весь приходъ денежныхъ средствъ, которыми располагало Министерство Внутреннихъ Дѣлъ за отчетный періодъ, выразился въ суммѣ 44.212.994 р. 06 к. Изъ нихъ израсходовано за отчетный періодъ.—34.945.161 р. 28 к. и на 1 Января 1914 года получился остатокъ общаго по Имперіи продовольственнаго капитала — 9.267.832 р. 78 к., причемъ въ этотъ итогъ не включены суммы названнаго капитала, оставшіяся на 1 Января 1914 г. на счетахъ мѣстныхъ крестьянскихъ и земскихъ учрежденій и казначействъ.

Дѣйствительное поступленіе суммъ общаго по Имперіи продовольственнаго капитала за 1913 г. выразилось въ суммѣ 24.390.462 р. 35 к.

Главнѣйшей статьей прихода являются суммы, поступившія въ уплату продовольственныхъ долговъ съ населенія и земствъ, а также и другихъ правительственныхъ учрежденій, причемъ поступленія эти оказались въ большомъ размѣрѣ, чѣмъ ожидалось по смѣтѣ, а именно: предполагалось къ поступленію въ 1913 году съ населенія, земствъ и другихъ учрежденій—15.926.480 р., поступило же 18.541.110 р. 72 к., т. е. болѣе на 2.614.630 р. 72 к.Означенное превышеніе можетъ быть объяснено исключительно хорошими результатами урожая.

Кромѣ того наличность общаго по Имперіи продовольственнаго капитала была пополнена еще и другими поступленіями, какъ то: возвращенными остатками отъ суммъ, ассигнованныхъ крестьянскимъ учрежденіямъ на веденіе кампаніи 1912—13 г.г. и отпущенныхъ земскимъ и городскимъ учрежденіямъ по той же кампаніи, всего на сумму 925.156 р. 85 к.

Наконецъ, та же наличность названнаго капитала была пополнена возвращенными остатками отъ прежнихъ продовольственныхъ кампаній, отъ желѣзныхъ дорогъ и дебиторовъ казны, процентами отъ процентныхъ бумагъ, принадлежащихъ общему по Имперіи продовольственному капиталу и др. 4.924.194 р. 78 к.

Переходя, затѣмъ, къ расходу общаго по Имперіи продовольственнаго капитала въ 1913 г., слѣдуетъ замѣтить, что, помимо 7.918.250 р. 36 к., израсходованныхъ во второмъ полугодіи 1912 г. на надобности продовольственной кампаніи 1912—13 г.г., въ 1913 г. было израсходовано всего 25.534.159 р. 42 к. Изъ этой суммы на покрытіе расходовъ по кампаніи 1912—1913 г.г. было отпущено 5.473.586 р. 24 к., изъ остальныхъ же 20.060.573 руб. 18 к. было отпущено: Государственному Казначейству на возмѣщеніе суммъ, разновременно позаимствованныхъ на подкрѣпленіе общаго по Имперіи продовольственнаго капитала— 8.000.000 руб.; затѣмъ на покупку процентныхъ бумагъ, принадлежащихъ губернскимъ продовольственнымъ капиталамъ, позаимствованнымъ на подкрѣпленіе общаго по Имперіи продовольственнаго капитала въ 1911 г., на уплату процентовъ за время позаимствованія и пересылку пріобрѣтенныхъ процентныхъ бумагъ на мѣста—7.387.791 р. 22 к.; на веденіе продовольственной кампаніи 1913—1914 г.г.—1.921.168 р. 80 к.;

Государственному Казначейству за счетъ общаго по Имперіи и губернскихъ продовольственныхъ капиталовъ 46 губерній, въ счетъ суммъ, ежегодно отпускаемыхъ по закону 12 іюня 1900 г. на содержаніе Продовольственной части и крестьянскихъ учрежденій, на усиленіе канцелярскихъ средствъ тѣхъ же учрежденій и на вознагражденіе непремѣнныхъ членовъ—1.094.415 р. 67 к.; Главному штабу по Азіатской части на закупку скота для раздачи киргизамъ Мангишлакскаго уѣзда, Закаспійской области—457.000 руб.; возмѣщено губернскимъ продовольственнымъ капиталамъ пяти губерній (Бессарабской, Нижегородской, Пензенской, Пермской и Таврической)—389.000 р.; обратныхъ перечисленій суммъ, неправильно поступившихъ въ Имперскій капиталъ—145.459 р. 28 к.; Тамбовскому Губернскому Присутствію для возмѣщенія подлежащихъ суммъ общественнымъ продовольственнымъ капиталамъ и для пополненія недоимокъ казенныхъ и земскихъ сборовъ, состоящихъ за обществами, по которымъ произведены переплаты,—78.896 р. 27 к. Наконецъ, сумма 586.841 р. 94 к. пошла на покрытіе текущихъ расходовъ Управленія Сельской Продовольственной Части М. В. Д. и мѣстныхъ крестьянскихъ учрежденій. *)

При сводѣ всѣхъ приведенныхъ данныхъ движеніе суммъ общаго по Имперіи продовольственнаго капитала за 1913 г. представляется въ слѣдующемъ видѣ:

Остатокъ на 1 Января 1913 г. составляла сумма . .	10.411.529 р. 85 к.	
За 1913 г. поступило въ общій по Имперіи продовольственный капиталъ	24.390.462 » 35 »	
		34.801.992 р. 20 к.
За то же время израсходовано		25.534.159 » 42 »
Осталось наличности на 1 Января 1914 г. .		9.267.832 » 78 »

*) Уплачено частнымъ желѣзнымъ дорогамъ тарифной разницы—6.866 р. 79 к., израсходовано на веденіе судебныхъ дѣлъ—4.079 р. 54 к., возмѣщено Якутскому областному продовольственному капиталу—14.737 р. 62 к., переведено на заготовку матеріаловъ для зернохранилищъ и др. расходы по Тобольской губерніи и Тургайской области—70.000 р., переведено на вознагражденіе вр. непр. членовъ и другихъ лицъ—22.663 р. 55 к., переведено пожертвованныхъ суммъ—5.890 р. 93 к., переведено мѣстнымъ крестьянскимъ учрежденіямъ изъ кредита 220.000 р.—216.124 р., израсходовано изъ кредита, отпущеннаго на выясненіе продовольственной задолженности—9.652 р. 26 к., на составленіе денежно-матеріальнаго отчета по продовольственной кампаніи 1911—12 г.г.—79.313 р. 76 к., другіе расходы—26.323 р. 30 к. и, наконецъ, остальные 131.190 р. 19 коп. пошли на содержаніе Управленія Сельской Продовольственной Части М. В. Д.

II. Состояніе и движеніе суммъ общаго по Имперіи продовольственнаго капитала, отпущенныхъ въ распоряженіе крестьянскихъ, земскихъ и другихъ учрежденій въ продовольственную кампанію 1912—13 годовъ.

Въ помѣщаемыхъ далѣе таблицахъ приведены свѣдѣнія о приходѣ и расходѣ суммъ общаго по Имперіи продовольственнаго капитала, отпущенныхъ въ разсматриваемую кампанію въ распоряженіе мѣстныхъ учрежденій Министерства Внутреннихъ Дѣлъ, а также и другихъ на заготовку хлѣба и кормовъ для выдачи въ ссуду и на продажу его по заготовительной цѣнѣ, общественныя работы и благотворительную помощь.

Состояніе и движеніе суммъ общаго по Имперіи продовольственнаго капитала въ Губернских 1912—

ПРИХОДЪ.

ГУБЕРНІИ и ОБЛАСТИ.	Изъ остатковъ отъ кампаніи 1911—1912 г.г.		Переведено вновь Министерствомъ.		Обращено изъ другихъ кредитовъ.		Возвратныя поступленія.		Всего.	
	Руб.	К.	Руб.	К.	Руб.	К.	Руб.	К.	Руб.	К.
Акмолинская	—	—	154.950	—	—	—	11	32	154.961	32
Астраханская	80.000	—	970.977	35	6.000	—	3.131	91	1.060.109	26
Донская	182.055	—	447.943	65	—	—	—	—	629.998	65
Енисейская	—	—	981.421	32	—	—	40.012	27	1.021.433	59
Забайкальская	—	—	30.000	—	—	—	—	—	30.000	—
Иркутская	—	—	563.600	—	—	—	—	—	563.600	—
Оренбургская	250.450	—	532.755	—	—	—	46	30	783.251	30
Самарская	—	—	714.150	—	454.891	70	—	—	1.169.041	70
Саратовская	—	—	2.129.922	45	—	—	48.314	29	2.178.236	74
Семипалатинская	—	—	50.485	—	—	—	604	79	51.089	79
Семирѣченская	—	—	50.000	—	—	—	—	—	50.000	—
Таврическая	—	—	200.000	—	—	—	—	—	200.000	—
Томская	40.000	—	701.500	—	562.000	—	30.306	79	1.333.806	79
Тургайская	315.620	75	1.000.260	—	—	—	59	51	1.315.940	26
Тифлисская	—	—	253	50	—	—	—	—	253	50
Уральская	—	—	832	—	—	—	—	—	832	—
Якутская	—	—	185.000	—	—	—	—	—	185.000	—
Итого . . .	868.125	75	8.714.050	27	1.022.891	70	122.487	18	10.727.554	90

[1]) Изъ нихъ израсходовано на выдачу безвозвратныхъ пособій 131 р. 72 к.
[2]) » » » » организацію продажи хлѣба по заготовительной цѣнѣ 17.095 р. 34 к.
[3]) » » » » выдачу ссудъ пострадавшимъ отъ наводненія 970 руб.
[4]) Отчетовъ не представлено.

Присутствіяхъ и Областныхъ Правленіяхъ, отпущенныхъ въ продовольственную кампанію 1913 г.г.

РАСХОДЪ.

Израсходовано:				Обращено на другія надобности.		Переведено Министерству.		Итого.		Остатокъ ко дню составленія отчета.		Всего.	
На ссудную помощь и на продажу хлѣба по заготовительной цѣнѣ.		Расходы къ кампаніи не относящіеся.											
Руб.	К.	Руб.	К.	Руб.	К.	Руб.	К.	Руб.	К.	Руб.	К.	Руб.	К.
80.212	82	—	—	—	—	—	—	80.212	82	74.748	50	154.961	32
1.009.435	58 [1]	—	—	12.862	31	37.811	37	1.060.109	26	—	—	1.060.109	26
538.675	82	—	—	—	—	—	—	538.675	82	91.322	83	629.998	65
825.546	38 [2]	21	06	—	—	—	—	825.567	44	195.866	15	1.021.433	59
16.329	44	221	54	—	—	—	—	16.550	98	13.449	02	30.000	—
503.561	36 [3]	—	—	—	—	—	—	503.561	36	60.038	64	563.600	—
590.835	51	—	—	—	—	—	—	590.835	51	192.415	79	783.251	30
871.042	59	—	—	253 270	—	—	—	1.124.312	59	44.729	11	1.169.041	70
2.039.447	31	—	—	—	—	—	—	2.039.447	31	138.789	43	2.178.236	74
34.113	82	—	—	—	—	—	—	34.113	82	16.975	97	51.089	79
49.353	39	—	—	—	—	—	—	49.353	39	646	61	50.000	—
156.711	12	—	—	—	—	43.288	88	200.000	—	—	—	200.000	—
685.802	31	—	—	495 000	—	—	—	1.180.802	31	153.004	48	1.333.806	79
1.244.136	12	2	—	—	—	—	—	1.244.138	12	71.802	14	1.315.940	26
253	50 [4]	—	—	—	—	—	—	253	50	—	—	253	50
106	83	—	—	—	—	—	—	106	83	725	17	832	—
177.206	40 [1]	—	—	—	—	7.793	60	185.000	—	—	—	185.000	—
8.822.770	30	244	60	761.132	31	88.893	85	9.673.041	06	1.054.513	84	10.727.554	90

Расходъ суммъ общаго по Имперіи продовольственнаго

(По даннымъ отчетовъ Губернскихъ

НАЗВАНІЕ ГУБЕРНІЙ И ОБЛАСТЕЙ.	ОЗИМЫЙ СѢМЕННОЙ.						ПРОДОВОЛЬСТВЕ			
	Дѣйствительно принято купленнаго хлѣба и за него уплачено.				Выдано деньгами взамѣнъ хлѣба.		Дѣйствительно принято купленнаго хлѣба и за него уплачено.			
	Количество.		Стоимость.				Количество.		Стоимость.	
	Пуд.	Ф.	Руб.	К.	Руб	К.	Пуд.	Ф.	Руб.	К.
Акмолинская	—	—	—	—	—	—	—	—	—	—
Накладные расходы	—	—	—	—	—	—	—	—	—	—
Итого	—	—	—	—	—	—	—	—	—	—
Астраханская	165.559	—	135.803	05	—	—	449.885	01	431.317	82
Накладные расходы	—	—	20.645	77	—		—	—	31.454	62
Итого	165.559	—	156.448	82	—	—	449.885	01	462.772	44
Донская	—	—	—	—	—	—	250.377	35	237.444	82
					Корма		5.895	—	1.061	10
Накладные расходы	—	—	—	—	—	—	—	—	3.486	12
Итого	—	—	—	—	—	—	256.272	35	241.992	04
Енисейская	—	—	—	—	—	—	460.651	30	354.627	75
Накладные расходы	—	—	—	—	—	—	—	—	53.451	58
Итого	—	—	—	—	—	—	460.651	30	408.079	33
Забайкальская	—	—	—	—	—	—	745	30	803	96
Накладные расходы	—	—	—	—	—	—	—	—	8	76
Итого	—	—	—	—	—	—	745	30	812	72

капитала на ссудную операцію по кампаніи 1912—1913 г.г.

Присутствій и Областныхъ Правленій).

ЯЙ,		ЯРОВОЙ СѢМЕННОЙ.						ВСЕГО.							
Выдано деньгами взамѣнъ хлѣба.		Дѣйствительно принято купленнаго хлѣба и за него уплачено.				Выдано деньгами взамѣнъ хлѣба.		Дѣйствительно принято купленнаго хлѣба и за него уплачено.				Выдано деньгами взамѣнъ хлѣба.		НА СУММУ.	
		Количество.		Стоимость.				Количество.		Стоимость.					
Руб.	Коп.	Пуд.	Фун.	Руб.	Коп.	Руб.	Коп.	Пуд.	Фун.	Руб.	Коп.	Руб.	Коп.	Руб.	Коп.
—	—	35.762	—	32.085	80	—	—	35.762	—	32.085	80	—	—	32.085	80
—	—	—	—	48.127	02	—	—	—	—	48.127	02	—	—	48.127	02
—	—	**35.762**	—	**80.212**	**82**	—	—	**35.762**	—	**80.212**	**82**	—	—	**80.212**	**82**
—	—	296.165	38	369.635	37	—	—	911.609	39	936.756	24	—	—	926.756	24
—	—	—	—	20.447	23	—	—	—	—	72.547	62	—	—	72.547	62
—	—	**296.165**	**38**	**390.082**	**60**	—	—	**911.609**	**39**	**1.009.303**	**86**	—	—	**1.009.303**	**86**
—	—	253.436	27	293.148	65	—	—	503.814	22	530.593	47	—	—	530.593	47
—	—	—	—	3.535	13	—	—	5.895	—	1.061	10	—	—	1.061	10
								—	—	7.021	25	—	—	7.021	25
—	—	**253.436**	**27**	**296.683**	**78**	—	—	**509.709**	**22**	**538.675**	**82**	—	—	**538.675**	**82**
—	—	360.542	05	362.842	62	—	—	821.193	35	717.470	37	—	—	717.470	37
—	—	—	—	37.529	09	—	—	—	—	90.980	67	—	—	90.980	67
—	—	**360.542**	**05**	**400.371**	**71**	—	—	**821.193**	**35**	**808.451**	**04**	—	—	**808.451**	**04**
—	—	10.747	38	12.243	04	2.839	80	11.493	28	13.047	—	2.839	80	15.886	80
—	—	—	—	433	88	—	—	—	—	442	64	—	—	442	64
—	—	**10.747**	**38**	**12.676**	**92**	**2.839**	**80**	**11.493**	**28**	**13.489**	**64**	**2.839**	**80**	**16.329**	**44**

НАИМЕНОВАНІЕ ГУБЕРНІЙ И ОБЛАСТЕЙ.	ОЗИМЫЙ СѢМЕННОЙ.						ПРОДОВОЛЬСТВЕ			
	Дѣйствительно принято купленнаго хлѣба и за него уплачено.				Выдано деньгами взамѣнъ хлѣба.		Дѣйствительно принято купленнаго хлѣба и за него уплачено.			
	Количество.		Стоимость.				Количество.		Стоимость.	
	Пуд.	Ф.	Руб.	К.	Руб.	К.	Пуд.	Ф.	Руб.	К.
Иркутская	—	—	—	—	—	—	104.078	08	93.638	15
Накладные расходы	—	—	—	—	—	—	—	—	4.046	24
Итого	—	—	—	—	—	—	**104.078**	**08**	**97.684**	**39**
Оренбургская	—	—	—	—	—	—	259.382	—	188.660	83
Накладные расходы	—	—	—	—	—	—	—	—	15.375	32
Итого	—	—	—	—	—	—	**259.382**	—	**204.036**	**15**
Саратовская	821.550	35	714.483	29	—	—	—	—	—	—
Накладные расходы	—	—	41.980	38	—	—	—	—		—
Итого	**821.550**	**35**	**756.463**	**63**	—	—	—	—	—	—
Самарская	—	—	—	—	—	—	250.371	—	194.528	58
Накладные расходы	—	—	—	—	—	—	—	—	4.909	34
Итого	—	—	—	—	—	—	**250.371**	—	**199.437**	**92**
Семипалатинская	—	—	—	—	—	—	22.421	—	18.228	66
Накладные расходы	—	—	—	—	—	—	—	—	2.244	05
Итого	—	—	—	—	—	—	**22.421**	—	**20.472**	**71**
Семирѣченская	—	—	—	—	—	—	—	—	—	—
Накладные расходы	—	—	—	—	—	—	—	—	—	—
Итого	—	—	—	—	—	—	—	—	—	—

...ый.		Яровой семенной.						Всего.						На сумму.	
...ыдано деньгами взамѣнъ хлѣба.		Дѣйствительно принято купленнаго хлѣба и за него уплачено.				Выдано деньгами взамѣнъ хлѣба.		Дѣйствительно принято купленнаго хлѣба и за него уплачено.				Выдано деньгами взамѣнъ хлѣба.			
		Количество.		Стоимость.				Количество.		Стоимость.					
Руб.	К.	Пуд.	Ф.	Руб.	К.	Руб.	К.	Пуд.	Ф.	Руб.	К.	Руб.	К.	Руб.	К.
—	—	355.257	09	391.095	03	—	—	459.335	17	484.733	18	—	—	484.733	18
—	—	—	—	13.811	94	—	—	—	—	17.858	18	—	—	17.858	18
—	—	**355.257**	**09**	**404.906**	**97**	—	—	**459.335**	**17**	**502.591**	**36**	—	—	**502.591**	**36**
—	—	384.933	—	366.978	40	—	—	644.315	—	555.639	23	—	—	555.639	23
—	—	—	—	19.820	96	—	—	—	—	35.196	28	—	—	35.196	28
—	—	**384.933**	—	**386.799**	**36**	—	—	**644.315**	—	**590.835**	**51**	—	—	**590.835**	**51**
—	—	1.020.883	20	1.211.272	06	214	84	1.842.434	15	1.925.755	35	214	84	1.925.970	19
—	—	—	—	71.496	74	—	—	—	—	113.477	12	—	—	113.477	12
—	—	**1.020.883**	**20**	**1.282.768**	**80**	214	84	**1.842.434**	**15**	**2.039.232**	**47**	**214**	**84**	**2.039.447**	**31**
—	—	574.145	—	653.538	94	—	—	824.516	—	848.067	52	—	—	848.067	52
—	—	—	—	18.065	73	—	—	—	—	22.975	07	—	—	22.975	07
—	—	**574.145**	—	**671.604**	**67**	—	—	**824.516**	—	**871.042**	**59**	—	—	**871.042**	**59**
	—	14.353	—	12.118	28	—	—	36.774	—	30.346	94	—	—	30.346	94
—	—	—	—	1.522	83	—	—	—	—	3.766	88	—	—	3.766	88
—	—	**14.353**	—	**13.641**	**11**	—	—	**36.774**	—	**34.113**	**82**	—	—	**34.113**	**82**
32.892	45	—	—	—	—	16.409	44	—	—	—	—	49.301	89	49.301	89
—	—	—	—	51	50	—	—	—	—	51	50	—	—	51	50
32.892	**45**	—	—	**51**	**50**	**16.409**	**44**	—	—	**51**	**50**	**49.301**	**89**	**49.353**	**39**

НАИМЕНОВАНІЕ ГУБЕРНІЙ И ОБЛАСТЕЙ.	ОЗИМЫЙ СѢМЕННОЙ.						ПРОДОВОЛЬСТВ			
	Дѣйствительно принято купленнаго хлѣба и за него уплачено.				Выдано деньгами взамѣнъ хлѣба.		Дѣйствительно принято купленнаго хлѣба и за него уплачено.			
	Количество.		Стоимость.				Количество.		Стоимость.	
	Пуд.	Ф.	Руб.	К.	Руб.	К.	Пуд.	Ф.	Руб.	К.
Таврическая	—	—	—	—	—	—	—	—	—	—
Накладные расходы	—	—	—	—			—	—	—	—
Итого	—	—	—	—	—	—	—	—	—	—
Томская	—	—	—	—	—	—	100.280	33	66.053	69
Накладные расходы	—	—	—	—	—	—	—	—	12.626	43
Итого	—	—	—	—	—	—	100.280	33	78.680	12
Тургайская	—	—	—	—	—	—	605.268	21	670.275	92
Накладные расходы	—	—	—	—	—	—	—	—	47.453	03
Итого	—	—	—	—	—	—	605.268	21	717.728	9
Уральская	—	—	—	—	—	—	—	—	—	—
Накладные расходы	—	—	—	—	—	—	—	—	—	
Итого	—	—	—	—	—	—	—	—	—	—
ИТОГО по хлѣбамъ	987.109	35	850.286	34	—	—	2.503.461	38	2.255.580	18
кормамъ	—	—	—	—	—	—	5.895	—	1.061	10
Накладные расходы	—	—	62.626	15	—	—	—	—	175.055	49
ВСЕГО	987.109	35	912.912	49	—	—	2.509.356	38	2.431.696	77

ый.		ЯРОВОЙ СѢМЕННОЙ.						ВСЕГО.							
Выдано деньгами взамѣнъ хлѣба.		Дѣйствительно принято купленнаго хлѣба и за него уплачено.				Выдано деньгами взамѣнъ хлѣба.		Дѣйствительно принято купленнаго хлѣба и за него уплачено.				Выдано деньгами взамѣнъ хлѣба.		На сумму.	
		Количество.		Стоимость.				Количество.		Стоимость.					
уб.	К.	Пуд.	Ф.	Руб.	К.	Руб.	К.	Пуд.	Ф.	Руб.	К.	Руб.	К.	Руб.	К.
—	—	143.777	—	155.173	40	—	—	143.777	—	155.173	40	—	—	155.173	40
—	—	—	—	1.537	72	—	—	—		1.537	72	—	—	1.537	72
—	—	143.777	—	156.711	12	—	—	143.777	—	156.711	12	—		156.711	12
—	—	569.446	30	487.538	67	—	—	669.727	23	553.592	36	—		553.592	36
—	—	—	—	119.583	52	—	—	—	—	132.209	95	—	—	132.209	95
—	—	569.446	30	607.122	19	—	—	669.727	23	685.802	31	—	—	685.802	31
—	—	493.645	—	501 819	99		—	1.098.913	21	1.172.095	91	—	—	1.172.095	91
—	—	—	—	24.587	18	—	—	—	—	72.040	21	—	—	72.040	21
—	—	493.645	—	526.407	17	—	—	1.098.913	21	1.244.136	12	—	—	1.244.136	12
—	—	68	—	82	—	—	—	68	—	82	—	—	—	82	—
—	—	—	—	24	83	—	—	—	—	24	83	—	—	24	83
—	—	68	—	106	83	—	—	68	—	106	83	—	—	106	83
32.892	45	4,513.163	07	4.849.572	25	19.464	08	8.003.735	—	7.955.438	77	52.356	53	8.007.795	30
—		—	—	—	—	—	—	5.895	—	1.061	10	—	—	1.061	10
—	—	—	—	380.575	30	—	—	—		618.256	94	—		618.256	94
32.892	45	4.513.163	07	5.230.147	55	19.464	08	8.009.630	—	8.574.756	81	52.356	53	8.627.113	34

Накладные расходы, подлежащіе распредѣленію на хлѣбъ, заготовленный мѣстным вольственну

(По даннымъ отчетовъ Губернскихъ Прис

№№ по порядку.	Наименованіе губерній, областей и сортовъ хлѣба.	Вознагражденіе уполномоченныхъ, содержаніе приказчиковъ, пріемщиковъ и друг. лицъ.		Страхованіе.		Укупорка хлѣба (арендованіе мѣшковъ на прокатъ, покупка вязи, заплатокъ мѣшковъ, разборка и починка ихъ).		Перевозка. Гужемъ.		Водою.		По желѣзнымъ дорогамъ.		Желѣзнодорожные простои вагоновъ и храненіе хлѣба на станціяхъ.		Нагрузка и выгрузка.
	1.	2.		3.		4.		5.		6.		7.		8.		9
		Руб.	К.	Руб.	К.	Руб.	К.	Руб.	К.	Руб.	К.	Руб.	К.	Руб.	К.	Руб.
1	**Акмолинская.**															
	а) озимый сѣменной .	—	—	—	—	—	—	—	—	—	—	—	—	—	—	—
	б) продовольственный.	—	—	—	—	—	—	—	—	—	—	—	—	—	—	—
	в) яровой сѣменной	7.925	14	—	—	176	13	31.173	84	—	—	3.284	59	—	—	—
	Итого	7.925	14	—	—	176	13	31.173	84	—	—	3.284	59	—	—	—
2	**Астраханская.**															
	а) озимый сѣменной .	—	—	—	—	95	73	137	67	—	—	16.527	21	352	07	—
	б) продовольственный.	—	—	394	25	1.352	34	17.505	16	1.412	43	1.073	29	756	24	77
	в) яровой сѣменной .	—	—	865	86	1.247	54	11.486	57	486	71	152	25	271	26	42
	Итого	—	—	1.260	11	2.695	61	29.129	40	1.899	14	17.752	75	1.379	57	1.20
3	**Донская.**															
	а) озимый сѣменной	—	—	—	—	—	—	—	—	—	—	—	—	—	—	—
	б) продовольственный.	—	—	—	—	—	—	—	—	—	—	—	—	—	—	—
	в) яровой сѣменной .	—	—	—	—	—	—	—	—	—	—	—	—	—	—	—
	Итого	—	—	—	—	—	—	—	—	—	—	—	—	—	—	—
4	**Енисейская.**															
	а) озимый сѣменной .	—	—	—	—	—	—	—	—	—	—	—	—	—	—	—
	б) продовольственный.	2.625	71	1.216	15	1.305	55	27.001	81	1.435	62	2.043	90	—	—	—
	в) яровой сѣменной .	2.115	90	952	—	1.277	02	16.509	58	1.124		1.600	25	—	—	—
	Итого	4.741	61	2.168	15	2.582	57	43.511	39	2.559	62	3.644	15	—	—	—

учрежденіями за счетъ общаго по Имперіи продовольственнаго капитала въ продо-
кампанію 1912—1913 г.г.
ствій, Управленій и Областныхъ Правленій).

Пріобрѣтеніе инвентаря, мѣшковъ и прочихъ вещей.		Мажерскіе и комиссіонные расходы.		Пріемка, храненіе, сортировка, просушка и раздача хлѣба.		Другіе расходы.		Итого.		Сверхъ сего накладные расходы общаго характера.						Всего.	
										По уѣздамъ (уѣздныхъ съѣздовъ и губернскаго присутствія).		По губерніи (губернскаго присутствія).		Итого.			
10.		11.		12.		13.		14.		15.		16.		17.		18.	
Руб.	К.	Руб.	К.	Руб.	К.	Руб.	К.	Руб.	К.	Руб.	К.	Руб.	К.	Руб.	К.	Руб.	К.
—	—	—	—	—	—	—	—	—	—	—	—	—	—	—	—	—	—
—	—	—	—	—	—	—	—	—	—	—	—	—	—	—	—	—	—
	—	—	—	1.219	96	397	36	44.177	02	—	—	3.950	—	3.950	—	48.127	02
—	—	—	—	1.219	96	397	36	44.177	02	—	—	3.950	—	3.950	—	48.127	02
421	74	75	—	—	—	1.020	53	18.629	95	859	90	1.155	92	2.015	82	20.645	77
51	—	5	—	2.381	92	267	40	25.976	66	2.335	96	3.142	—	5.477	96	31.454	62
—	—	10	—	1.844	66	48	40	16.840	15	1.539	06	2.068	02	3.607	08	20.447	23
472	74	90	—	4.226	53	1.336	33	61.446	76	4.734	92	6.365	94	11.100	86	72.547	62
—	—	—	—	—	—	—	—	—	—	—	—	—	—	—	—	—	—
—	—	—	—	—	—	—	—	—	—	2.784	98	701	14	3.486	12	3.486	12
52	13	—	—	—	—			52	13	2.783	—	700	—	3.483		3.535	13
52	13	—	—	—	—	—	—	52	13	5.567	98	1.401	14	6.969	12	7.021	25
—	—	—	—	—	—	—	—	—	—	—	—	—	—	—	—	—	—
1.685	01	—	—	2.154	46	86	92	39.555	13	6.548	15	7.348	30	13.896	45	53.451	58
1.318	88	—		1.686	23	68	08	26.651	94	5.125	46	5.751	69	10.877	15	37.529	09
3.003	89	—	—	3.840	69	155	—	66.207	07	11.673	61	13.099	99	24.773	60	90.980	67

№ по порядку.	Наименованіе губерній, областей и сортовъ хлѣба.	Вознагражденіе уполномоченныхъ, содержаніе приказчиковъ, пріемщиковъ и друг. лицъ.		Страхованіе.		Укупорка хлѣба (арендованіе мѣшковъ на прокатъ, покупка вязи, заштивка мѣшковъ, разборка и починка ихъ).		Перевозка.				Желѣзнодорожные простои вагоновъ и храненіе хлѣба на станціяхъ.		Нагрузка и выгрузка.	
								Гужемъ.		Водою.		По желѣзнымъ дорогамъ.			
	1.	2.		3.		4		5.		6.		7.		8.		9.	
		Руб.	К.	Руб.	К.	Руб.	К.	Руб.	К.	Руб.	К.	Руб.	К.	Руб.	К.	Руб.	К.
5	**Забайкальская.**																
	а) озимый сѣменной .	—	—	—		—		—		—		—		—		—	
	б) продовольственный.	8	76	—		—		—		—		—		—		—	
	в) яровой сѣменной .	175	08	—		—		—		—		—		—		—	
	Итого	**183**	**84**	—		—		—		—		—		—		—	
6	**Иркутская.**																
	а) озимый сѣменной .	—	—			—		—		—		—				—	
	б) продовольственный.	208	15		—	—		2.057	62	—		—		35	55	—	
	в) яровой сѣменной .	710	61			—	—	7.023	86	—		—		121	35	—	
	Итого . . .	**918**	**76**		—	—		**9.081**	**48**	—		—	—	**156**	**90**	—	
7	**Оренбургская.**																
	а) озимый сѣменной .	—	—	—		—		—		—		—		—		—	
	б) продовольственный.	—	—	234	44	—	—	8.927	23	—		—	—	—	—	—	
	в) яровой сѣменной .	—	—	216	08	—	—	9.890	—	—		—		—	—	—	
	Итого	—	—	**450**	**52**	—		**18.817**	**23**	—		—	—	—	—	—	
8	**Самарская.**																
	а) озимый сѣменной .	—	—	—	—	—	—	—		—		—			—	—	
	б) продовольственный.	128	26		—	—	—	960	88	—		—		—	—	—	
	в) яровой сѣменной .	140	—	825	51	5	55	8.325	38	—		36	33	—	—	—	
	Итого	**268**	**26**	**825**	**51**	**5**	**55**	**9.286**	**26**	—		**36**	**33**	—	—	—	

Приобрѣтеніе инвентаря, мѣшковъ и прочихъ вещей.		Маклерскіе и комиссіонные расходы.		Пріемка, храненіе, сортировка, просушка и раздача хлѣба.		Другіе расходы.		И т о г о.		Сверхъ сего накладные расходы общаго характера.						Всего.	
										По уѣздамъ (уѣздныхъ съѣздовъ и губернскаго присутствія).		По губерніи (губернскаго присутствія).		И т о г о.			
10.		11.		12.		13.		14.		15.		16.		17.		18.	
Руб.	К.	Руб.	К.	Руб.	К.	Руб.	К.	Руб.	К.	Руб.	К.	Руб.	К.	Руб.	К.	Руб.	К.
—	—	—	—	—	—	—	—	—	—	—	—	—	—	—	—	—	—
—	—	—	—	—	—	—	—	8	76	—	—	—	—	—	—	8	76
—	—	—	—	—	—	—	—	175	08	44	80	214	—	258	80	433	88
—	—	—	—	—	—	—	—	**183**	**84**	**44**	**80**	**214**	—	**258**	**80**	**442**	**64**
—	—	—	—	—	—	—	—	—	—	—	—	—	—	—	—	—	—
43	54	—	—	320	30	474	76	3.139	92	453	16	453	16	906	32	4.046	24
148	63	—	—	1.093	26	1.62[illegible]	55	10.718	26	1.546	84	1.546	81	3.093	68	13.811	94
192	**17**	—	—	**1.413**	**56**	**2.095**	**31**	**13.858**	**18**	**2.000**	—	**2.000**	—	**4.000**	—	**17.858**	**18**
—	—	—	—	—	—	—	—	—	—	—	—	—	—	—	—	—	—
—	—	—	—	—	—	—	—	9.161	67	4.083	18	2.130	47	6.213	65	15.375	32
22	—	—	—	449	22	—	—	10.577	30	6.074	30	3.169	36	9.243	66	19.820	96
22	—	—	—	**449**	**22**	—	—	**19.738**	**97**	**10.157**	**48**	**5.299**	**83**	**15.457**	**31**	**35.196**	**28**
—	—	—	—	—	—	—	—	—	—	—	—	—	—	—	—	—	—
—	—	—	—	12	—	—	—	1.101	14	521	06	3.287	14	3.808	20	4.909	34
—	—	—	—	—	—	—	—	9.332	77	1.194	92	7.538	04	8.732	96	18.065	73
—	—	—	—	**12**	—	—	—	**10.433**	**91**	**1.715**	**98**	**10.825**	**18**	**12.541**	**16**	**22.975**	**07**

№ № по порядку.	Наименованіе губерній, областей и сортовъ хлѣба.	Вознагражденіе уполномоченныхъ, содержаніе приказчиковъ, пріемщиковъ и другихъ лицъ.		Страхованіе.		Укупорка хлѣба (арендованіе мѣшковъ на прокатъ, покупка вязи, заплата мѣшковъ, разборка и починка ихъ).		Перевозка. Гужемъ.		Водою.		По желѣзнымъ дорогамъ.		Желѣзнодорожные сборы вагоновъ и храненіе хлѣба на станціяхъ.		Нагрузка и выгрузка.	
	1.	2.		3.		4.		5.		6.		7.		8.		9.	
		Руб.	К.	Руб.	К.	Руб.	К.	Руб.	К.	Руб.	К.	Руб.	К.	Руб.	К.	Руб.	К.
9	**Саратовская.**																
	а) озимый сѣменной .	1.073	22	993	50	107	21	93	47	4.900	--	21.046	94	6.402	45	2.884	77
	б) продовольственный.	—	—	—	—	—	—	—	—	—	—	—	—	—	—	—	—
	в) яровой сѣменной	3.454	41	—	—	210	77	2.080	31	—	—	39.389	39	11.160	65	193	25
	Итого . . .	4.527	63	993	50	317	98	2.173	78	4.900	—	60.436	33	17.563	10	3.078	02
10	**Семипалатинская.**																
	а) озимый сѣменной .	—	—	—	—	—	—	—	—	—	—	—	—	—	—	—	—
	б) продовольственный.	—	—	—	—	—	—	—	—	—	—	—	—	—	—	—	—
	в) яровой сѣменной	19	20	—	—	—	—	1	05	—	—	—	—	—	—	—	—
	Итого	19	20	—	—	—	—	1	05	—	—	—	—	—	—	—	—
11	**Семирѣченская.**																
	а) озимый сѣменной .	—	—	—	—	—	—	—	—	—	—	—	—	—	—	—	—
	б) продовольственный.	—	—	—	—	—	—	—	—	—	—	—	—	—	—	—	—
	в) яровой сѣменной	—	—	—	—	—	—	—	—	—	—	—	—	—	—	—	—
	Итого . . .	—	—	—	—	—	—	—	—	—	—	—	—	—	—	—	—
12	**Таврическая.**																
	а) озимый сѣменной .	—	—	—	—	—	—	—	—	—	—	—	—	—	—	—	—
	б) продовольственный.	—	—	—	—	—	—	—	—	—	—	—	—	—	—	—	—
	в) яровой сѣменной .	—	—	—	—	—	—	—	—	—	—	—	—	—	—	—	—
	Итого	—	—	—	—	—	—	—	—	—	—	—	—	—	—	—	—

Приобретение инвентаря, мѣшковъ и прочихъ вещей.		Маклерскіе и комиссіонные расходы.		Пріемка, храненіе, сортировка, просушка и раздача хлѣба.		Другіе расходы.		И т о г о.		Сверхъ сего накладные расходы общаго характера.						ВСЕГО.	
										По уѣздамъ (уѣздныхъ съѣздовъ и губернскаго присутствія).		По губерніи (губернскаго присутствія).		И т о г о.			
10.		11.		12.		13.		14.		15.		16.		17.		18	
Руб.	К.	Руб.	К.	Руб.	К.	Руб.	К.	Руб.	К.	Руб.	К.	Руб	К.	Руб.	К.	Руб.	К.
1.149	25	—	—	620	23	1.531	11	40.802	15	406	81	771	42	1.178	23	41.980	38
—	—	—	—	—	—	—	—	—	—	—	—	—	—	—	—	—	—
2.373	61	1.649	34	842	01	3.233	30	64.587	04	613	16	6.296	54	6.909	70	71.496	74
3.522	**86**	**1.649**	**34**	**1.462**	**24**	**4.764**	**41**	**105.389**	**19**	**1.019**	**97**	**7.067**	**96**	**8.087**	**93**	**113.477**	**12**
—	—	—	—	—	—	—	—	—	—	—	—	—	—	—	—	—	—
—	—	—	—	—	—	—	—	—	—	385	40	1.858	65	2.244	05	2.244	05
—	—	30	—	36	—	—	—	86	25	246	74	1.189	84	1.436	58	1.522	83
—	—	**30**	—	**36**	—	—	—	**86**	**25**	**632**	**14**	**3.048**	**49**	**3.680**	**63**	**3.766**	**88**
—	—	—	—	—	—	—	—	—	—	—	—	—	—	—	—	—	—
—	—	—	—	—	—	—	—	—	—	—	—	—	—	—	—	—	—
—	—	—	—	—	—	—	—	—	—	—	—	51	50	51	50	51	50
—	—	—	—	—	—	—	—	—	—	—	—	**51**	**50**	**51**	**50**	**51**	**50**
—	—	—	—	—	—	—	—	—	—	—	—	—	—	—	—	—	—
—	—	—	—	—	—	—	—	—	—	—	—	—	—	—	—	—	—
—	—	—	—	—	—	—	—	—	—	637	72	900	—	1.537	72	1.537	72
—	—	—	—	—	—	—	—	—	—	**637**	**72**	**900**	**—**	**1.537**	**72**	**1.537**	**72**

№ по порядку	Наименование губерній, областей и сортовъ хлѣба.	Вознагражденіе уполномоченныхъ, содержаніе приказчиковъ, пріемщиковъ и друг. лицъ.		Страхованіе.		Укупорка хлѣба (арендованіе мѣшковъ на проватъ, покупка вязи, зашивка мѣшковъ, разборка и починка ихъ).		Перевозка. Гужемъ.		Перевозка. Водою.		Перевозка. По желѣзнымъ дорогамъ.		Желѣзнодорожные простои вагоновъ и храненіе хлѣба на станціяхъ.		Нагрузка и выгрузка.	
	1.	2.		3.		4.		5.		6.		7.		8.		9.	
		Руб.	К.	Руб.	К.	Руб.	К.	Руб.	К.	Руб.	К.	Руб.	К.	Руб.	К.	Руб.	К.
13	**Тургайская.**																
	а) озимый сѣменной .	—			—	—		—	—	—	—	—	—	—	—	—	—
	б) продовольственный	3.768	04		—	87	43	29.787	11	—	—	4.186	14	285	—	—	
	в) яровой сѣменной .	330	55	—	—	61	58	15.930	07	—	—	—	—	—	—	—	—
	Итого . . .	4.098	59	—	—	149	01	45.717	18	—	—	4.186	14	285	—	—	—
14	**Томская.**																
	а) озимый сѣменной .	—	—	—	—	—	—	—	—	—	—	—	—	—	—	—	—
	б) продовольственный.	1.545	57	48	12	39	40	1.428	58		—	1.435	40	9	33	—	—
	в) яровой сѣменной	4.761	70	1.117	74	151	69	54.934	78	—	—	28.190	34	412	24	57	
	Итого . . .	6.307	27	1.165	86	191	09	56.363	36	—	—	29.625	74	421	57	57	—
15	**Уральская.**																
	а) озимый сѣменной .	—	—	—	—	—	—	—	—	—	—	—	—	—	—	—	
	б) продовольственный.	—	—	—	—	—	—	—	—	—	—	—	—	—	—	—	—
	в) яровой сѣменной	16	05		—	—	—	—	—	—	—	1	53	—	—	2	50
	Итого	16	05	—	—	—	—	—	—	—	—	1	53			2	50
	ВСЕГО . .	29 006	35	6.863	65	6.117	94	245.254	97	9.358	76	118.967	56	19.806	14	4.342	05
	Озимый сѣменной . .	1.073	22	993	50	202	94	231	14	4.900	—	37.574	15	6.754	52	2.884	77
	Продовольственный . .	8.284	49	1.892	96	2.784	72	87.668	39	2.848	05	8.738	73	1.086	12	777	63
	Яровой сѣменной . . .	19.648	64	3.977	19	3.130	28	157.355	44	1 610	71	72.654	68	11.965	50	679	65

Пріобрѣтеніе инвентаря, мѣшковъ и прочихъ вещей.		Маклерскіе и комиссіонные расходы.		Пріемка, хранение, сортировка, просушка и раздача хлѣба.		Другіе расходы.		Сверхъ сего накладные расходы общаго характера.						Всего.	
								Итого.		По уѣздамъ (уѣздныхъ съѣздовъ и губернскаго присутствія).		По губерніи (губернскаго присутствія).		Итого.	
10.		11.		12.		13.		14.		15.		16.		17.		18.	
Руб.	К.	Руб.	К.	Руб.	К.	Руб.	К.	Руб.	К.	Руб.	К.	Руб.	К.	Руб.	К.	Руб.	К.
—	—	—	—	—	—	—	—	—	—	—	—	—	—	—	—	—	—
35	06	—	—	3.092	81	515	12	41.756	71	2.212	62	3.483	70	5.696	32	47.453	03
49	14	—	—	446	60	331	54	17.149	48	3.016	48	4.421	22	7.437	70	24.587	18
84	**20**	—	—	**3.539**	**41**	**846**	**66**	**58.906**	**19**	**5.229**	**10**	**7.904**	**92**	**13.134**	**02**	**72.040**	**21**
—	—		—	—	—	—	—	—	—	—	—	—	—	—	—	—	—
6.006	78	—	—	593	32	268	13	11.374	63	400	96	850	84	1.251	80	12.626	43
15.304	43	—	—	3.195	01	4.850	14	112.475	07	2.276	89	4.831	56	7.108	45	119.583	52
21.311	21	—	—	3 788	33	4.618	27	123.849	70	2.677	85	5.682	40	8.360	25	132.209	95
—	—	—	—	—	—	—	—	—	—	—	—	—	—	—	—	—	—
—	—	—	—	—	—	—	—	—	—	—	—	—	—	—	—	—	—
—	—	—	—	—	—	—	60	20	68	4	15	—	—	4	15	24	83
—	—	—	—	—	—	—	**60**	**20**	**68**	**4**	**15**	—	—	**4**	**15**	**24**	**83**
28.661	20	1.769	34	19.987	99	14.213	94	504.349	89	46.095	70	67.811	35	113 907	05	618.256	94
1.570	99	75	—	620	23	2.551	64	59.432	10	1.266	71	1.927	34	3.194	05	62.626	15
7.821	39	5	—	8.554	81	1.612	33	132.074	62	19.725	47	23.255	40	42.980	87	175.055	49
19.268	82	1.689	34	10.812	95	10.049	97	312.843	17	25.103	52	42.628	61	67.732	13	380.575	30

Свѣдѣнія объ оборотѣ озимаго сѣменного хлѣба, заготовленнаго на средств

НАЗВАНІЕ ГУБЕРНІЙ И ОБЛАСТЕЙ.	Количество хлѣба, принятаго къ оплатѣ.		Убыло въ пути при перевозкахъ.								Прибыло въ дѣйствительности.		Изъ прибывшаго забраковано, отвѣяно и не принято.	
			Желѣзной дорогой.				Водой.		Гужемъ.					
			Нормальная утруска (0,6%).		Провѣсъ по актамъ жел. дорогъ.									
	Пуд.	Ф.	Пуд.	Ф.	Пуд.	Ф.	Пуд.	Ф.	Пуд.	Ф.	Пуд.	Ф.	Пуд.	Ф.
Астраханская	165.559	—	—	—	—	—	—	—	—	—	165.559	—	—	—
Саратовская	821.550	35	273	05	—	—	—	—	—	—	821.277	30	—	
Итого	987.109	35	273	05	—	—	—	—	—	—	986.836	30	—	—

Свѣдѣнія объ оборотѣ продовольственнаго хлѣба, заготовленнаго на средств

НАЗВАНІЕ ГУБЕРНІЙ И ОБЛАСТЕЙ.	Количество хлѣба, принятаго къ оплатѣ.		Убыло въ пути при перевозкахъ.								Прибыло въ дѣйствительности.		Изъ прибывшаго забраковано, отвѣяно и не принято.	
			Желѣзной дорогой.				Водой.		Гужемъ.					
			Нормальная утруска (0,6%).		Провѣсъ по актамъ жел. дорогъ.									
	Пуд.	Ф.	Пуд.	Ф.	Пуд.	Ф.	Пуд.	Ф.	Пуд.	Ф.	Пуд.	Ф.	Пуд.	Ф.
Акмолинская	—	—	—	—	—	—	—	—	—	—	—	—	Изъ зерн охра	
Астраханская	449.885	01	—	—	—	—	452	—	—	—	449.433	01	—	—
Донская	256.272	35	—	—	—	—	—	—	—	—	256.272	35	—	—
Енисейская	460.651	30	—	—	—	—	—	—	—	—	460.651	30	—	—
Забайкальская	745	30	—	—	—	—	—	—	—	—	745	30	—	—
Иркутская	104.078	08	—	—	—	—	—	—	—	—	104.078	08	—	—
Оренбургская	259.382	—	—	—	—	—	—	—	2	37	259.379	03	—	—
Самарская	250.371	—	—	—	—	—	—	—	—	—	250.371	—	—	—
Саратовская	—	—	—	—	—	—	—	—	—	—	—	—	—	—
Семипалатинская	22.421	—	—	—	—	—	—	—	—	—	22.421	—	—	—
Томская	100.280	33	—	—	—	—	—	—	—	—	100.280	33	—	—
Тургайская	605.268	21	808	39	—	—	—	—	—	—	604.459	22	—	—
Итого	2.509.356	38	808	39	—	—	452	—	2	37	2.508.093	02	—	—

[1]) Въ томъ числѣ 5.895 п. соломы.
[2]) » » » 14.724 п., переданныхъ Енисейскому Губернатору.

общаго по Имперіи продовольственнаго капитала мѣстными учрежденіями.

Привѣсъ при пріемкѣ и раздачѣ хлѣба.		Затѣмъ принято.		Выдано населенію				Убыло по разнымъ причинамъ.		Продано.		Обращено на продовольствіе.		Осталось.	
				Въ ссуду.		Безвозвратныхъ пособій.									
Пуд.	Ф.	Пуд.	Ф.	Пуд.	Ф.	Пуд.	Ф.	Пуд.	Ф.	Пуд.	Ф.	Пуд.	Ф.	Пуд.	Ф.
—	—	165.559	—	161.045	34	—	—	1	20	1.050	—	3.461	26	—	—
297	05	821.574	35	762.802	14	—		1.450	05	52.765	36	4.383	—	173	20
297	05	987.133	35	923.848	08	—	—	1.451	25	53.815	36	7 844	26	173	20

общаго по Имперіи продовольственнаго капитала мѣстными учрежденіями.

Привѣсъ при пріемкѣ и раздачѣ хлѣба.		Обращено изъ ярового и озимаго сѣменного хлѣба на продовольствіе.		Затѣмъ принято.		Выдано населенію.				Убыло по разнымъ причинамъ.		Продано.		Обращено на яровое обсѣмененіе.		Осталось.	
						Въ ссуду.		Безвозвратныхъ пособій.									
Пуд.	Ф.	Пуд.	Ф.	Пуд.	Ф.	Пуд.	Ф.	Пуд.	Ф.	Пуд.	Ф.	Пуд.	Ф.	Пуд.	Ф.	Пуд.	Ф.
пилищъ	Земс	каго Отд	ѣла	1.680	—	—	—	1.680	—	—	—	—	—	—	—	—	—
131	—	3.461	26	453.025	27	419.188	22	29.338	20	7	30	2.148	10	—	—	2.342	25
—	—	—	—	256.272	35[1])	256.272	35	—	—	—	—	—	—	—	—	—	—
547	26	—	—	461.199	16	446.157	—	5	—	1.419	03	13.618	13	—	—	—	—
—	—	—	—	745	30	745	30	—	—	—	—	—	—	—	—	—	—
—	—	—	—	104.078	08	103.852	21	—	—	—	—	225	27	—	—	—	—
—	—	—	—	259.379	03	227.544	03	—	—	62	—	180	20	—	—	31.592	20[2])
5	20	—	—	250.376	20	229.395	33	15.089	10	44	—	—	—	—	—	5.847	17
—	—	4.383	—	4.383	—	4.295	—	88	—	—	—	—	—	—	—	—	—
—	—	—	—	22.421	—	21.928	—	—	—	20	20	472	20	—	—	—	—
332	05	—	—	100.612	38	83.486	—	—	—	186	33	16.940	05	—	—	—	—
—	—	39.742	13	644.201	35	623.124	05	—	—	1.646	06	—	—	1.116	—	18.315	24
1.016	11	47.586	39	2.558.376	12	2.415.989	29	46.200	30	3.386	12	33.585	15	1.116	—	58.098	06

Свѣдѣнія объ оборотѣ ярового сѣменного хлѣба, заготовленнаго на средства

НАЗВАНІЕ ГУБЕРНІЙ И ОБЛАСТЕЙ.	Количество хлѣба, принятаго къ оплатѣ.		Убыло въ пути при перевозкахъ: Желѣзной дорогой. Нормальная утруска (0,6%).		Желѣзной дорогой. Провѣсъ по актамъ жел. дор.		Водой.		Гужемъ.		Прибыло въ дѣйствительности.		Изъ прибывшаго забраковано, отвѣяно и не принято.	
	Пуд.	Ф.	Пуд.	Ф.	Пуд.	Ф.	Пуд.	Ф.	Пуд.	Ф.	Пуд.	Ф.	Пуд.	Ф.
Акмолинская	35.762	—	95	22	11	15	—	—	—	—	35.655	03	—	—
Астраханская	296.165	38	—	—	—	—	—	—	—	—	296.165	38	—	—
Донская	253.436	27	—	—	—	—	—	—	—	—	253.436	27	—	—
Енисейская	360.542	05	—	—	—	—	—	—	—	—	360.542	05	—	—
Забайкальская	10.747	38	—	—	—	—	—	—	—	—	10.747	38	—	—
Иркутская	355.257	09	—	—	—	—	—	—	—	—	355.257	09	—	—
Оренбургская	384.933	—	—	—	—	—	—	—	5	—	384.928	—	—	—
Самарская	574.145	—	—	—	—	—	—	—	—	—	574.145	—	—	—
Саратовская	1.020.883	20	334	17	377	—	—	—	—	—	1.020.172	03	—	—
Семипалатинская	14.353	—	—	—	—	—	—	—	—	—	14.353	—	—	—
Таврическая	143.777	—	—	—	—	—	—	—	—	—	143.777	—	—	—
Томская	569.446	30	1.022	33	—	—	—	—	7	22	568.416	15	—	—
Тургайская	493.645 [2]	—	—	—	—	—	—	—	—	—	493.645	—	—	—
Уральская	68	—	—	—	—	—	—	—	—	—	68	—	—	—
Итого	4.513.163	07	1.452	32	388	15	—	—	12	22	4.511.309	18	—	—

Изъ зе рно

[1]) Въ томъ числѣ 6.076 пудовъ, переданныхъ Тургайскому Губернатору.
[2]) » » » 6.076 пудовъ, полученныхъ отъ Оренбургскаго Губернскаго Присутствія.

общаго по Имперіи продовольственнаго капитала мѣстными учрежденіями.

Привѣсъ при пріемкѣ и раздачѣ хлѣба.		Обращено изъ продовольственнаго хлѣба на яровое обсѣмененіе.		Затѣмъ принято.		Выдано населенію.				Убыло по разнымъ причинамъ.		Продано.		Обращено на продовольствіе.		Осталось.	
						Въ ссуду.		Безвозвратныхъ пособій.									
Пуд.	Ф.	Пуд.	Ф.	Пуд.	Ф.	Пуд.	Ф.	Пуд.	Ф.	Пуд.	Ф.	Пуд.	Ф.	Пуд.	Ф.	Пуд.	Ф.
—	—	—	—	35.655	03												
хранили	щъ	Земск.	Отд.	100 398	37	135.961	11	—	—	85	02	7	27	—	—		
120	—	—	—	296.285	38	292.359	39	—	—	—	—	347	—	—	—	3.578	39
—	—	—	—	253.436	27	253.436	27	—	—	—	—	—	—	—	—	—	—
604	37	—	—	361.147	02	346.335	15	—	—	1.018	16	13.793	11	—	—	—	—
—	—	—	—	10.747	38	10.747	38	—	—	—	—	—	—	—	—	—	—
—	—	—	—	355.257	09	355.135	25	—	—	—	—	121	24	—	—	—	—
—	—	—	—	384.928	—	373.466	28	—	—	—	—	3.260	07	—	—	8.201	05
121	11	—	—	574.266	11	572.907	09	—	—	—	—	—	—	—	—	1.359	02
70	—	—	—	1.020.242	03	1.010.372	16	—	—	947	10	7.868	37	—	—	1.053	20
—	—	—	—	14.353	—	14.038	—	—	—	15	—	300	—	—	—	—	—
—	—	—	—	143.777	—	143.777	—	—	—	—	—	—	—	—	—	—	—
1.522	03	—	—	569.938	18	554.058	09	—		1.304	36	14.575	13	—	—	—	—
—	—	1.116	—	494.761	—	445.272	20	—	—	—	—	—	—	39.742	13	9.746	07
—	—	—	—	68	—	68	—	—	—	—	—	—	—	—	—	—	—
2.438	11	1.116	—	4.615.262	26	4.507.936	37	—	—	3.370	24	40.273	39	39.742	13	23.938	33

Вѣдомость суммамъ, обращеннымъ на благотворительную помощь изъ общаго по Имперіи
1912—

(По отчетнымъ данным

№№ по порядку.	Губерніи и области.	ПОСТУПИЛО СРЕДСТВЪ.																	
		Общаго по Имперіи продовольственнаго капитала.								Перечислено изъ другихъ источниковъ на выдачу безвозвратныхъ пособій хлѣба на сумму.		Частныхъ пожертвованій чрезъ Управленіе Сельской Продовольственной Части М. В. Д.		Частныхъ пожертвованій поступившихъ непосредственно въ мѣстныя учрежденія.		Изъ другихъ источниковъ.		ВСЕГО.	
		Перечислено на выдачу безвозвратныхъ пособій хлѣба купленнаго на обсѣменіе и продов. на сумму.		Остатки по кампаніи 1911—1912 годовъ.		Переведено вновь М. В. Д.		ИТОГО.											
		Руб.	К.	Руб.	К.	Руб.	К.	Руб.	К.	Руб.	К.	Руб.	К.	Руб.	К.	Руб.	К.	Руб.	К.
1	Акмолинская	—	—	7.090	52	—	—	7.090	52	2.553	60	—	—	—	—	15.465	34	25.109	4
2	Астраханская	28.958	96	—	—	6.000	—	34.958	96	—	—	373	—	89	92	93	84	35.515	7
3	Донская	—	—	—	—	—	—	—	—	8	72	1.785	06	510	—	—	—	2.303	7
4	Енисейская	4	26	—	—	20.000	-	20.004	26	—	—	1.016	39	—	—	1.000	—	22.020	6
5	Иркутская	—	—	—	—	—	—	—	—	—	—	—	—	—	—	1.000	—	1.000	
6	Орловская	—	—	—	—	—	—	—	—	45	54	—	—	—	—	—	—	45	5
7	Самарская	—	—	—	—	33.613	—	33.613	—	—	—	—	—	47.512	57	11.884	88	93.010	4
8	Саратовская	81	03	7.055	41	253.835	—	260.971	44	—	—	—	—	123.032	49	143	70	384.147	6
9	Таврическая	—	—	—	—	—	—	—	—	1.327	41	—	—	—	—	—	—	1.327	4
10	Тургайская	—	—	—	—	90.000		90.000	-	—	—	1.145	92	15.588	21	1.152	89	107.887	0
	Итого . .	29.044	25	14.145	93	403.448	—	446.638	18	3.935	27 [1]	4.320	37	186.733	19	30.740	65	672.367	6
11	Оренбургская	—	—	—	—	—	—	—	—	—	—	—	—	6.500	—	—	—	—	
	Всего . . .	29.044	25	14.145	93	403.448	—	446.638	18	3.935	27	4.320	37	193.233	19	30.740	65	678.867	6

[1]) На показанную сумму 3.935 руб. 27 к. было перечислено хлѣба: изъ зернохранилищъ Земскаго Отдѣла по Акмолинской и пріобрѣтеннаго на средства губернскаго продовольственнаго капитала — по Орловской губерніи на сумму 45 р. 54 к. и

продовольственнаго капитала и другихъ источниковъ въ продовольственную кампанію 913 г.г.

ѣстныхъ учрежденій).

И З Р А С Х О Д О В А Н О.										Неизрасходованные остатки.					
На выдачу безвозвратных пособій женамъ по 92 ст. на сумму.		На школьныя столовыя.		На питательную помощь.		На врачебно-санитарную помощь.		В С Е Г О.		Общаго по Имперіи продовольственнаго капитала.		Другихъ средствъ.		В С Е Г О.	
Руб.	К.	Руб.	К.	Руб.	К.	Руб.	К.	Руб.	К.	Руб.	К.	Руб.	К.	Руб.	К.
2.553	60	—	—	10.306	23	6.628	08	19.487	91	5.114	11	507	44	5.621	55
28.958	96	—	—	2.994	74	93	84	32.047	54	3.434	89	33	29	3.468	18
8	72	—	—	671	85	—	—	680	57	—	—	1.623	21	1.623	21
4	26	621	24	9.981	59	—	—	10.607	09	11.413	56	—	—	11.413	56
—	—	394	39	605	61	—	—	1.000		—	—	—	—	—	—
45	54	—	—	—	—	—	—	45	54	—	—	—	—	—	—
11.790	74	1.545	10	47.703	04	1.113	25	62.152	13	20.313	70	10.544	62	30.858	32
81	03	55.002	38	200.212	32	21.552	03	276.847	76	44.002	19	63.297	68	107.299	87
1.327	41	—	—	—	—	—	—	1.327	41	—	—	—	—	—	—
—	—	—	—	81.448	93	22.692	39	104.141	32	526	02	3.219	68	3.745	70
44.770	26	57.563	11	353.924	31	52.079	59	508.337	27	84.804	47	79.225	92	164.030	39
С в ѣ д ѣ н і й о р а с х о д ѣ в ѣ т ъ.															

бласти на сумму 2.553 р. 60 к., изъ общественныхъ натуральныхъ запасовъ по области Войска Донского на сумму 8 р. 72 к. аврической губерніи на 1.327 р. 41 к.

Оборотъ суммъ, израсходованныхъ земскими учрежденіями на организацію продажи хлѣба
кампані

(По отчетнымъ данным

Наименованіе учрежденій, производившихъ продажу хлѣба и кормовъ.	Поступило отъ Министерства Внутреннихъ Дѣлъ изъ общаго по Имперіи продовольственнаго капитала. Остатковъ отъ кампаніи 1911—1912 гг. Руб.	К.	Вновь переведенныхъ суммъ. Руб.	К.	Поступило за проданные населенію хлѣбъ и корма за наличный расчетъ. Руб.	К.	Подлежитъ къ поступленію за отпущенные хлѣбъ и корма въ кредитъ. Руб.	К.	Подлежитъ къ поступленію въ возвратъ выданныхъ деньгами на покупку хлѣба и кормовъ. Руб.	К.	Перечислено изъ кредита, полученнаго на общественныя работы, за отпущенные хлѣбъ и корма. Руб.	К.	Перечислено изъ кредита, полученнаго на оказаніе благотворительной помощи, за отпущенный хлѣбъ и корма. Руб.	К.	Поступило за хлѣбъ, проданный при ликвидаціи его частнымъ лицамъ. Руб.	К.	Разныя другія поступленія. Руб.
По продажѣ кормовъ.																	
Саратовская губернія.																	
Саратовская губ. зем. упр.	—	—	186.000	—	—	—	180.544	—	—	—	51.625	—	11.355	81	—	—	300
Камышинская уѣздн. » »	..	—	43.000	—	1.929	38	25.965	01	7.665	50	11.107	50	—		—	—	—
Итого	—	—	229.000	—	1.929	38	206.509	01	7.665	50	62.732	50	11.355	81	—		300
По продажѣ хлѣба.																	
Саратовская губернія.																	
Царицынская уѣздн. зем. упр.	30.000	—	30.000	—	65.744	41	—	—		—		—	—	—	—	—	31
Уфимская губернія.																	
Бирская уѣздн. зем. упр. . . .	—	—	100.000	—	—	—	28.862	91	—	—	—	—	—	—	40 298	82	—
Уфимская » » » . . .	90.000	-	—	—	19.395	34	38.790	67	—	—	—	—	—	—	—	—	—
По губерніи . . .	90.000		100.000	—	19.395	34	67.653	58	—	—	—	—	—	—	40.298	82	—
Итого	120.000		130.000	—	85.139	75	67.653	58	—	—	—	—	—	—	40.298	82	31
ВСЕГО . .	120.000	—	359.000	—	87.069	13	274.162	59	7.665		62.732	50	11.355	81	40.298	82	332
Кромѣ того были ассигнованы оставшіяся неиспользованными нижеслѣдующія суммы:											Подлежитъ къ поступленію за отпущенный хлѣбъ Енисейскому губернскому управленію изъ губернскихъ земскихъ сборовъ.		Поступило изъ суммъ кредитныхъ учрежденій, производившихъ продажу хлѣба.				Поступ ло въ возвра выдан ныхъ кредит нымъ учрежд ніямъ нетъ покуп хлѣб
Саратовская губернія.																	
Камышинская уѣздн. зем. упр.	—	—	50.000	—													
Уфимская губернія.																	
Стерлитамакская уѣздн. зем. упр.	—	—	119.000	—													
Амурская область.																	
Благовѣщенское гор. общ. упр.	—	—	100.000	—													
Всего ассигновано .	120.000	—	628.000	—													
	748.000 руб.																
Енисейская губернія.																	
Енисейское Губ. Управл. (по продажѣ хлѣба)	—	—	50.000	—	19.504	97	—	—			2.180	40	88	88	—	—	4.799

кормовъ по заготовительной цѣнѣ за наличный расчетъ и въ кредитъ въ продовольственную
1912—1913 гг.

земскихъ управъ).

Суммы, подлежащія къ поступленію отъ поставщиковъ, желѣзныхъ дорогъ и проч.		Стоимость остатковъ.				Убытокъ.		ИТОГО.		Уплачено за хлѣбъ и корм.		Произведено накладныхъ расходовъ.		Суммы, подлежащія уплатѣ.		Выдано деньгами на покупку хлѣба и кормовъ.		Подлежащія возврату Министерству.		Прибыль.		ИТОГО.	
		Хлѣба и кормовъ.		Инвентаря.																			
Руб.	К.	Руб.	К.	Руб.	К.	Руб.	К.	Руб.	К.	Руб.	К.	Руб.	К.	Руб.	К.	Руб.	К.	Руб.	К.	Руб.	К.	Руб.	К.
—	—	—	—	—	—	—	—	429.825	31	218.496	35	24.079	54	478	—	—	—	186.000	—	771	42	429.825	31
—	—	—	—	—	—	—	—	89.666	89	35.276	81	2.969	20	—	—	7.665	—	43.000	—	755	88	89.666	89
—	—	—	—	—	—	—	—	519 492	20	253.773	16	27.048	74	478	—	7.665	—	229.000	—	1.527	30	519 492	20
—	—	6.686	44	84	20	207	31	132.754	26	68.046	88	4.707	38	—		—	—	60.000	—	—	—	132.754	26
6.669	54	—	—	—	—	8.364	93	184.196	20	78.543	47	303	53	5.349	20	—	—	100.000	—	—	—	184.196	20
—	—	—	—	—	—	—	—	148.186	01	56.581	56	1.604	45	—	—	—	—	90.000	—	—	—	148.186	01
6.669	54	—	—			8.364	93	332.382	21	135.125	03	1.907	98	5.349	20	—	—	190.000	—	—	—	332.382	21
6.669	54	6.686	44	84	20	8.572	24	465.136	47	203.171	91	6.615	36	5.349	20	—		250.000	—	—	—	465.136	47
6.669	54	6.686	44	84	20	8.572	24	984.628	67	456.945	07	33.664	10	5.827	20	7.665	—	479.000	—	1.527	30	984.628	67
2	39	—	—	—	—	—	—	76.576	25	20.998	80	628	81	—	—	4.802	—	50.000	—	146	64	76.576	25

Оборотъ хлѣба и кормовъ, заготовленныхъ земскими учрежденіями и др. для продажи населені 1912

(По отчетнымъ данным

Наименованіе учрежденій, производившихъ продажу хлѣба и кормовъ.	Оплачено хлѣба и кормовъ.				Произведено накладныхъ расходовъ.		Суммы, подлежащія уплатѣ.		Стоимость хлѣба и кормовъ съ накладными расходами.		Выдано деньгами на покупку кормовъ.		Изъ купле							
	Количество.		На сумму.										Убыло по разнымъ причинамъ.		Оказалось прибыл.		Отпущено на задатки подъ общественныя работы.			
																	Количество.		На сумму	
	Пуд.	Ф.	Руб.	К.	Руб.	К.	Руб.	К.	Руб.	К.	Руб.	К.	Пуд.	Ф.	Пуд.	Ф.	Пуд.	Ф.	Руб.	
По продажѣ кормовъ.																				
Саратовская губернія.																				
Саратовская губ. зем. упр. .	234.900	—	218.496	35	24.079	54	478	—	243.053	89	—	—	294	30	—	—	50.000	—	51.625	
Камышинская уѣздн. » . .	46.875	—	35.276	81	2.969	20	—	—	38.246	01	7.665	—	—	—	131	20	11.107	20	11.107	
Итого. . .	281.775	—	253.773	16	27.048	74	478	—	281.299	90	7.665	—	294	30	131	20	61.107	20	62.732	
По продажѣ хлѣба.																				
Саратовская губернія.																				
Царицынская уѣзд. зем. упр.	61.742	02	68.046	88	4.707	38	—	—	72.754	26	—	—	—	—	—	—	—	—	—	
Уфимская губернія.																				
Бирская уѣзд. зем. упр. . .	97.977	—	78.543	47	303	53	5.349	20	84.196	20	—	—	—	—	—	—	—	—	—	
Уфимская » » » . .	69.990	14	56.581	56	1.604	45	—	—	58.186	01	—	—	—	—	—	—	—	—	—	
По губерніи. .	167.967	14	135.125	03	1.907	98	5.349	20	142.382	21	—	—	—	—	—	—	—	—	—	
Итого. . .	229.709	16	203.171	91	6.615	36	5.349	20	215.136	47	—	—	—	—	—	—	—	—	—	
ВСЕГО . .	511.484	16	456.945	07	33.664	10	5.827	20	496.436	37	7.665	—	294	30	131	20	61.107	20	62.732	
Енисейская губернія.																				
Енисейское Губ. Упр.																				
(По продажѣ хлѣба)	20.710	37	20.998	80	628	81	—	—	21.627	61	4.802	—	68	03	—	—	—	—	—	

по заготовительной цѣнѣ за наличный расчетъ и въ кредитъ въ продовольственную кампанію 1913 г.г.

земскихъ управъ и др.).

наго количества хлѣба и кормовъ.																												Разныя другія суммы, поступившія и подлежащія къ поступленію.		+ Прибыль. — Убытокъ.	
Перечислено на благотворительную помощь.				Продано населенію.								Продано хлѣба, при ликвидаціи его, частнымъ лицамъ.				Осталось хлѣба.															
				Количество.	На сумму.																										
					Поступило за продан. хлѣбъ и корма.		Въ долгу за населеніемъ.		Итого.																							
Количество.		На сумму.										Количество.		На сумму.		Количество.		На сумму.													
Пуд.	Ф.	Руб.	К.	Пуд.	Ф.	Руб.	К.	Руб.	К.	Руб.	К.	Пуд.	Ф.	Руб.	К.	Пуд.	Ф.	Руб.	К.									Руб.	К.	Руб.	К.
11.005	10	11.355	81	173.600	—	—	—	180.544	—	180.544	—	—	—	—	—	—	—	—	—									300	50	+ 771	42
—	—	—	—	35.899	—	1.929	38	35.965	01	27.894	39	—	—	—	—	—	—	—	—									7.665	—	+ 755	88
11.005	10	11.355	31	209.499		1.929	38	206.509	01	208.438	39	—	—	—	—	—	—	—	—									7.965	50	+ 1.527	30
—	—	—	—	55.277	19	65.744	41	—	—	65.744	41	—	—	—	—	6.464	23	6.686	44									116	10	— 207	31
—	—	—	—	33.110	25	—	—	28.862	91	28.862	91	64.866	15	46.968	36	—	—	—	—									—	—	— 8.364	93
—	—	—	—	69.990	24	19.395	34	38.790	67	58.186	01	—	—	—	—	—	—	—	—									—	—	—	—
—	—	—	—	103.100	39	19.395	34	67.653	58	87.048	92	64.866	15	46.968	36	—	—	—	—									—		— 8.364	93
—	—	—	—	158.378	18	85.139	75	67.653	58	152.793	33	64.866	15	46.968	36	6.464	23	6.686	44									116	10	8.572	24
1.005	10	11.355	81	367.877	18	87.069	13	274.162	59	361.231	72	64.866	15	46.968	36	6.464	23	6.686	44									8.081	60	— 7.044	94
												Отпущено въ Туруханскій край за счетъ Енисейскаго Губернскаго Управленія по губернскимъ земскимъ сборамъ.																			
		—		18.721	26	19.504	97	—	—	19.504	97	1.921	08	2.180	40	—		—										4.890	88	+ 146	64

Движеніе суммъ общаго по Имперіи продовольственнаго капитала, отпущеннаго на о

Наименованіе губернскихъ присутствій областныхъ правленій и др., коимъ отпущены суммы на организацію общественныхъ работъ.	Сумма Имперскаго капитала. Переведено Министерствомъ. Руб.	К.	Обращено остатковъ отъ кампаній прежнихъ лѣтъ. Руб.	К.	Возвратныя и разныя другія поступленія. Руб.	К.	ИТОГО. Руб.	К.	НАИМЕНОВАНІЕ УЧРЕЖДЕНІЙ, ПРОИЗВОДИВШИХЪ РАБОТЫ.	Изъ общей суммы ассигнованія переведено въ распоряженіе учрежденій. Руб.	К	И з. На вознагражденіе рабочих. Гидротехническихъ. Руб.	К.	Дорожныхъ. Руб.	К.	Защитныхъ. Руб.	К
									Уѣздные съѣзды крестьянскихъ начальниковъ:								
Акмолинское.	6.040	—	99.638	58	49	20	105.727	78	**Акмолинскій**	5.717	16	2.193	86	—	—	—	—
			141	89			141	89	Ост. инв. и матер. . .	141	89						
									Атбасарскій	40.483	80	25.182	50	4.763	86	—	—
			863	30			863	30	Ост. инв. и матер. . .	863	30						
					167	14	167	14	Возвр. поступл.	167	14						
									Петропавловскій . .	58.095	65	36.603	16	3.352	74	—	—
			2.988	86			2.988	86	Ост. инв. и матер. . .	2.988	86						
Поступило остатковъ .					5.517	37	5.517	37	Расходы Областного Правленія	6.948	54	—	—	—	—	—	—
	6.040	—	103.632	63	5.733	71	115.406	34		115.406	34	63.979	52	8.116	60	—	—
Охрана и ремонтъ сооруженій . . .	40.000	—	3.595	60	—	—	43.595	60	Омскій, Петропавловскій, Кокчетавскій, Атбасарскій и Акмолинскій, уѣздные комитеты и Акмолинское Областное Правленіе . .	43.595	60	—	—	—	—	—	—
По губерніи .	46.040	—	107.228	23	5.733	71	159.001	94	Всего . . .	159.001	94	63.979	52	8.116	60	—	—
					Изъ ссуднаго кредита												
Астраханское.	48.927	31	38.167	08	10.297	20	97.391	59	Царевскій и Черноярскій уѣздные комитеты	66.866	53	39.940	49	10.812	33	—	—
					4.404	33	4.404	33									
Охрана и ремонтъ сооруженій.			112.367	14	—		112.367	14	Остатки н/д. наход. у уѣзд. комитетовъ . .	112.367	14	—	—	—	—	—	—
			8.343	90	—		8.343	90	Ост. инв. и матер. . . .	8.343	90	—	—	—	—	—	—
					1.620	68	1.620	68	Возвр. поступл.	1.620	68	—	—	—	—	—	—
										189.198	25	—	—	—	—	—	—

*) Въ томъ числѣ 169 р. 11 к. выданные крестьянскому начальнику 3 уч. Омскаго уѣзда. въ возмѣщеніе расходовъ по кам

анизацію общественныхъ работъ въ продовольственную кампанію 1912—1913 г.г.

переведенныхъ суммъ израсходовано.																		Осталось неизрасходованныхъ.		ВСЕГО.	
работахъ.				На пріобрѣтеніе матеріаловъ.		На пріобрѣтеніе инвентаря.		На надзоръ за работами.		На другія надобности.		ИТОГО.		Возвращено губернскому присутствію.		Переходящія суммы.					
Хозяйственныхъ.		Разныхъ.																			
Руб.	К.	Руб.	К.	Руб.	К.	Руб.	К.	Руб.	К.	Руб.	К.	Руб.	К.	Руб.	К.	Руб.	К.	Руб.	К.	Руб.	К.
2.320	74	—		22	92	143	89	222	62	70	01	4.974	04	885	01	—	—	—		5.859	05
2.477	02	—		944	08	608	78	6.018	62	1.311	08	41.305	94	—	—	—	—	208	30	41.514	24
5.007	55	—	—	2.568	36	1.803	42	5.912	31	885	66	56.133	20	4.632	36	—	—	318	95	61 084	51
—	—	—	—	—	—	—	—	—		2.404	*) 11	2.404	11	—	—	—	—	4.544	43	6.948	54
9.805	31	—	—	3.535	36	2.556	09	12.153	55	4.670	86	104.817	29	5 517	37	—	-	5.071	68	115.406	34
9.595	44	—	—	11.235	10	829	58	13.869	14	2.930	56	38.459	82	—	-	—	--	5.135	78	43.595	60
19.400	75	—	—	14.770	46	3.385	67	26.022	69	7.611	42	143.277	11	5.517	37	—	—	10.207	46	159 001	94
7.964	85	—	-	51.878	72	7.499	45	22.854	30	12.214	35	153.164	49	2.686	50	—	—	30.404	01	189.198	25
												Возвр. дорожному капиталу.						2.943	25		
—	—	—	—	—	—	—	—	—	—	—	—	—	—	—	--	—	-	—	--	189,198	25

*) 1911—1912 г.г.

Наименованіе губернскихъ присутствій, областныхъ правленій и др., коимъ отпущены на организацію суммы общественныхъ работъ.	Сумма Имперскаго капитала. Переведено Министерствомъ. Руб.	К.	Обращено остатковъ отъ кампаній прежнихъ лѣтъ. Руб.	К	Возвратныя и разныя другія поступленія. Руб.	К.	ИТОГО. Руб.	К.	НАИМЕНОВАНІЕ УЧРЕЖДЕНІЙ, ПРОИЗВОДИВШИХЪ РАБОТЫ.	Изъ общей суммы ассигнованій переведено въ распоряженіе учрежденій Руб.	К.	И з На вознагражденіе рабочих Гидротехническихъ. Руб.	К.	Дорожныхъ. Руб.	К.	Защитныхъ. Руб.	К
Поступило остатковъ .	-	—	—	—	2.686	50	2.686	50	Губернскій комитетъ .	37.615	89	—		—	—	—	
	48.927	31	158.878	12	19.008	71	226.814	14	Всего . .	226.814	14	39.940	49	10.812	33	—	
Вятское .	3·052		—	—	231.426	77	234.478	77	Елабужская, Малмыжская, Сарапульская и Уржумская у. з. упр., Сарапульское гор. упр. и Каракулинскій комитетъ	206.103	76	21.580	23	78.564	36	480	
					134	49	134	49	Возвр. поступл. . .	134	49	—	—	—	—	—	
Поступило остатковъ .	—	—	—		6.385	61	6.385	61	Расходы комитета . .	206.238 34.760	25 62	—	—	—		—	
	3.052			—	237.946	87	240.998	87	Всего . . .	240.998	87	21.580	23	78.564	36	480	
Казанское .	175.121	—	13.650	—	—	—	188.771	—	Казанская зем. упр., Отд. Кр. Поз. Банка, Упр. земл. и Госуд. Имуществъ	114.545	70	275	25	59.599	53	1.693	4
Ремонтъ сооруженій.									Гасх. Губ. Прис. . . .	74.225	30	—	—	—	—	—	
	175.121		13.650	—	—	—	188.771	—	Всего . . .	188.771	—	275	25	59.599	53	1.693	4
Самарское	433·278	70	—	—	—	—	433.278	70	Новоузенская у. з. у. .	240.000	—	139.594	24	—		13.076	3
			—	—	4	84	4	84	Возвр. поступл.	4	84						
			3.404	02	—	—	3.404	02	Ост. матер.	3.404	02						
									Расх. Губ. Прис. . .	243.408 193.278	86 70	—		—		—	
	433.278	70	3.404	02	4	84	436.687	56		436.687	56						
Завершеніе и охрана сооруженій . .	157.971	71	—	—	—	—	157.971	71	Самарская, Бугульминская, Бугурусланская, Бузулукская, Николаевская и Новоузенская у. з. у. . . .	191.289	07	39.372	61	43.388	66	690	3

переведенныхъ суммъ израсходовано:																					
на работахъ:				На пріобрѣтеніе матеріаловъ.		На пріобрѣтеніе инвентаря.		На надзоръ за работами.		На другія надобности.		ИТОГО.		Возвращено губернскому присутствію.		Переходящія суммы.		Осталось неизрасходованными.		ВСЕГО.	
Хозяйственныхъ.		Разныхъ.																			
Руб	К.	Руб.	К.	Руб.	К.	Руб.	К.	Руб.	К.	Руб.	К.	Руб.	К.	Руб.	К.	Руб.	К.	Руб.	К.	Руб.	К.
—		—	—	—	—	—	—	—	—	12.977	48	12.977	48	—			-	24.638	41	37.615	89
7.964	85	—		51.878	72	7.499	45	22.854	30	25.191	83	166.141	97	2.686	50		-	57.985	67	226.814	14
2.982	60	—	—	35.316	92	2.478	12	8.419	87	2.016	60	162.695	40	6.385	61	367	70	24.957	22	206.238	25
—	—	—	—	Спеціалист.		-		10.856	70	—	—	—	—	—		—	—	и возвр. М-у. 11.832	32	—	—
—	—	—	—	—	—	—	—	—		1.911	05	1.911	05	—	—	—	—	32.849	57	34.760	62
2.982	60	—	—	35.316	92	2.478	12	19.276	57	3.927	65	164.606	45	6.385	61	367	70	69.639	11	240.998	87
23	—	—	—	708	94	715	50	1.639	76	2.687	83	67.343	23	—	—	362	54	46.839	93	114.545	70
—	—	—		—	—	—	—	—	—	Передано Поп. о тр. пом. 74.120							-	105	30	74.225	30
23	—	—	—	708	94	715	50	1.639	76	2.687	83	67.343	23	—	—	74.482	54	46.945	23	188.771	-
36.755	37	—	—	26.934	78	803	71	21.373	29	2.140	44	240.678	17	—	—	—	—	2.730	69	243 408	86
																обращено на прод.					
—	—	—		—	—	—	—	—	—	2.051	12	2.051	12	—	-	180.008	70	16.218	88	193.278	70
																				436 687	56
2.208	96	—	—	27.599	95	105	14	9.419	51	4.099	20	126.879	36	—	—	—	—	7.245	52	134.124	88

Наименованіе губернскихъ присутствій областныхъ правленій и др., коимъ отпущены суммы на организацію общественныхъ работъ.	Суммы Имперскаго капитала. Переведено Министерствомъ. Руб.	К	Обращено остатковъ отъ кампаній прежнихъ лѣтъ. Руб.	К.	Возвратныя и разныя другія поступленія. Руб.	К.	ИТОГО. Руб.	К.	НАИМЕНОВАНІЕ УЧРЕЖДЕНІЙ, ПРОИЗВОДИВШИХЪ РАБОТЫ.	Изъ общей суммы ассигнованія переведено въ распоряженіе учрежденій. Руб.	К.	Изъ На вознагражденіе рабочихъ Гидротехническихъ. Руб.	К	Дорожныхъ. Руб.	К.	Защитныхъ. Руб.	К
					23	18	23	18	Возвр. поступл. . . .	23	18						
			2.812	63			2.812	63	Остат. матер.	2.812	63						
										134.124	88						
									Расх. Губ. Прис. . . .	26.682	64	—	—	—	—	—	—
	157.971	71	2.812	63	23	18	160.807	52		160 807	52						
	591.250	41	6.216	65	28	02	597.495	08	Всего . . .	597.495	08	178.966	85	43.383	66	13.766	6
									Уѣзды:								
									Вольскій.								
Саратовское.	1.877.651	60	63.000	—			1.940.651	60	Уѣздная зем. упр. . . .	56.800	—	3.876	04	34.635	27	589	8
									Ост. инв. и матер. . . .	2.684	75						
									Возвр. поступл.	192	—						
										56.676	75						
									Упр. Земл. и Гос. Имущ.	32.500	—	11.274	54	18.215	46	6.938	2
									Ост. инвент.	27	23						
									Возвр. поступл.	140	50						
										32.667	73						
									Расх. комитета . . .	3.850	50	—	—	—		—	
									Возвр. и др. поступл. .	241	—						
									Итого . . .	93.150	50	15.150	58	42.850	73	7.528	0
			2.711	98	—	—	2.711	98	Ост. инв. и матер. . . .	2.711	98						
					573	50	573	50	Возвр. и др. поступл. .	573	50						
										96.435	98						
									Камышинскій.								
									Уѣздн. земск. упр. . . .	706.375	80	259.260	57	190.110	02	—	
									Возвр. поступл. . . .	8.436	04						
									Ост. инвент.	875	38						
										715.687	22						

е р е в е д е н н ы х ъ с у м м ъ и з р а с х о д о в а н о.																				Остаось неизрасходованными.		ВСЕГО.	
а работахъ.				На пріобрѣтеніе матеріаловъ.		На пріобрѣтеніе инвентаря.		На надзоръ за работами.		На другія надобности.		И Т О Г О.		Возвращено губернскому присутствію.		Переходящія суммы.							
Хозяйственныхъ.		Разныхъ.																					
Руб.	К.	Руб.	К.	Руб.	К.	Руб.	К.	Руб.	К.	Руб.	К.	Руб.	К.	Руб.	К.	Руб.	К.			Руб.	К.	Руб.	К.
—	—	—	—	—	—	—	—	—	—	449	25	449	25	—	—	Передано попеч. о тр. помощи. 25.000	—			1.233	39	26.682	64
38.964	33	—	—	54.534	73	908	85	30.792	80	8.740	01	370.057	90	—	—	205.008	70			22.428	48	597.495	08
9.100	79	—		5.638	57	1.053	70	2.087	76	1.580	75	58.713	83	962	92	—	—			—	—	59.676	75
						Спец. мост.		151	10														
422	91	—	—	2.551	75	124	78	1.769	83	890	45	32.667	73	—	—	—	—			—	—	32.667	73
						Спец. мост.		479	80														
—	—	—	—	—	—	2	35	—	—	2.723	45	2.725	80	1.365	70	—	—			—	—	4.091	50
9.523	70	—	—	8.190	32	1.180	83	4.488	49	5.194	65	94.107	36	2.328	62	—	—				—	96.435	98
82.876	67	—	—	89.925	70	3.577	16	51.790	18	10.241	94	687.782	24	—	—	Израсходовано на задаточный хлѣбъ подъ обществен. работы. 27.878	26			26	72	715.687	22

Наименованіе губернскихъ присутствій, областныхъ правленій и др., коимъ отпущены суммы на организацію общественныхъ работъ.	Сумма Имперскаго капитала. Переведено Министерствомъ. Руб.	К.	Обращено остатковъ отъ кампаній прежнихъ лѣтъ. Руб.	К.	Возвратныя и разныя другія поступленія. Руб.	К.	ИТОГО. Руб.	К.	НАИМЕНОВАНІЕ УЧРЕЖДЕНІЙ, ПРОИЗВОДИВШИХЪ РАБОТЫ.	Изъ общей суммы ассигнованія переведено въ распоряженіе учрежденій. Руб.	К.	Изъ На вознагражденіе рабочихъ Гидротехническихъ. Руб.	К.	Дорожныхъ. Руб.	К.	Защитныхъ. Руб.	К.
									Отд. Крест. Поз. Банка	68.224	20	20.320	05	32.595	07	—	—
									Ост. инвент.	123	91						
									Возвр. поступл.	1.256	98						
										69.605	09						
									Упр. Земл. и Гос. Имущ.	240.996	89	35.306	08	1	20	118.108	05
									Ост. инвент.	716	29						
									Возвр. и др. поступл.	206	45						
										241.919	63						
									Камышинская гор. упр. .	13.818	28	12.066	66	—	—	—	—
									Расх. комитета	26.547	09	—	—	—	—	—	
									Возвр. и др. поступл. .	2.496	93						
										29.044	02						
									Итого . . .	1.055.962	26	326.953	36	222.706	29	118.108	05
			1.715	58	—		1.715	58	Ост. инв. и матер. . . .	1.715	58						
					12.396	40	12.396	40	Возвр. и др. поступл. . .	12.396	40						
										1.070.074	24						
									Саратовскій.								
									Уѣзд. зем. управа . .	126.934	88	8.235	20	74.033	21	—	—
									Ост. инвент.	443	60						
									Дорожный капиталъ . .	33.564	57						
										160.943	05						
									Упр. Земл. и Гос. Имущ.	4.838	06	—	—	—	—	—	—
									Расх. комитета . . .	1.242	38	—	—	—	—	—	—
									Итого . .	153.015	32	8.235	20	74.033	21	—	—
			443	60	—		443	60	Ост. инвент.	443	60						
					33.564	57	33.564	57	Дорожный капиталъ . .	33.564	57						
										167.023	49						

*) Въ томъ числѣ 1.213 р. 83 к., подлежащіе уплатѣ.

переведенныхъ суммъ израсходовано																					
на работахъ.																					
Хозяйственныхъ.		Разныхъ.		На пріобрѣтеніе матеріаловъ.		На пріобрѣтеніе инвентаря.		На надзоръ за работы.		На другія надобности.		ИТОГО.		Возвращено губернскому присутствію.		Переходящія суммы.		Осталось неизрасходованными.		ВСЕГО.	
Руб.	К.	Руб.	К.	Руб.	К.	Руб.	К.	Руб.	К.	Руб.	К.	Руб.	К.	Руб.	К.	Руб.	К.	Руб.	К.	Руб.	К.
5.879	24	—	—	5.420	01	310	95	3.558	22	1.520	07	69.603	61	—	—	—	—	1	48	69.605	09
46.175	28	—	—	17.624	09	1.161	—	16.939	94	6.603	99	241.919	63	—	—	—	—	—	—	241.919	63
649	57	—	—	62	46	28	30	377	—	351	03	13.535	02	—	—	На пріобрѣтеніе задаточной муки. 282	39	—	87	13.818	28
—	—	—		—	—	—	—	*) 8.841	40	4.023	53	12.864	93	По	дъ	отчетом 350	ъ. —	15.829	09	29.044	02
135.580	76	-	--	113.032	26	5.077	41	81.506	74	22.740	56	1.025.70[illegible]	43	—	—	2[illegible].510	65	15.858	16	1.070.074	24
6.261	65	—	—	47.694	57	4.273	31	13.150	20	7.[illegible]96	91	160.745	05	—	—	—	—	198	—	160.943	05
4.589	88	—	—	165	14	12	—	10	—	59	62	4.836	64	—	—	—	—	1	42	4.83[illegible]	06
—	—	—	—	—	—	—	—	—	—	1.242	38	1.242	38	—	—	—	—	—	—	1.242	38
10.851	53	—	—	47.859	71	4.285	31	13.160	20	8.398	91	166.824	07	—	-	—	—	199	[illegible]2	167.023	4[illegible]

Наименованіе губернскихъ присутствій областныхъ правленій и др., коимъ отпущены суммы на организацію общественныхъ работъ.	Суммы Имперскаго капитала. Переведено Министерствомъ. Руб.	К.	Обращено остатковъ отъ кампаній прежнихъ лѣтъ. Руб.	К.	Возвратныя и разныя другія поступленія. Руб.	К.	И Т О Г О. Руб.	К.	НАИМЕНОВАНІЕ УЧРЕЖДЕНІЙ, ПРОИЗВОДИВШИХЪ РАБОТЫ.	Изъ общей суммы ассигнованія переведено въ распоряженіе учрежденій. Руб.	К.	И з т На вознагражденіе рабочихъ Гидротехническихъ. Руб.	К	Дорожныхъ. Руб.	К.	Защитныхъ. Руб.	К.
									Хвалынскій.								
									Уѣздн. зем. управа . .	22.046	11	1.483	26	11.899	01	—	—
			1.245	27			1.245	27	Ост. инвент.	1.245	27						
										23.291	38						
									Расх. комитета	656	73	—	—	—	—	—	—
									Итого . . .	23.948	11	1.483	26	11.899	01	—	—
									Царицынскіи.								
									Уѣзд. зем. управа . . .	263.755	43	109.166	24	58.034	79	1.252	39
									Ост. инвент.	1.098	69						
									Возвр. и др. поступл. .	9.408	50						
										274.262	62						
									Упр. Земл. и Гос. Имущ.	127.899	78	45.208	87	3.997	83	52.108	41
									Ост. инвент.	229	91						
										128.129	69						
									Расход. комитета . . .	11.207	14	—	—	—	—	—	—
									Итого . . .	402.862	35	154.375	11	62.032	62	53.360	80
			1.328	60			1.328	60	Ост. инвент.	1.328	60						
					9.408	50	9.408	50	Возвр. и др. поступл. .	9.408	50						
										413.599	45						
									Расходы губернскаго комитета	148 313	01	—	—	—	—	—	—
Поступило остатковъ .					2.328	62	2.328	62	Всего . . .	1.856.006	28	106.197	51	413.521	86	178.996	91
									Ост. инв. и матер. . .	7.445	03						
									Возвр. и др поступл. .	22.378	40						
									Дорожный капиталъ . .	33.564	57						
										1.919.394	28						

…переведенныхъ суммъ израсходовано.																					
…а работахъ.				На пріобрѣтеніе матеріаловъ.		На пріобрѣтеніе инвентаря.		На надзоръ за работами.		На другія надобности.		ИТОГО.		Возвращено губернскому присутствію.		Переходящія суммы.		Осталось неизрасходованныхъ.		ВСЕГО.	
Хозяйственныхъ.		Разныхъ.																			
Руб.	К.	Руб.	К.	Руб.	К.	Руб.	К.	Руб.	К.	Руб.	К.	Руб.	К.	Руб.	К.	Руб.	К.	Руб.	К.	Руб.	К.
Выдано хлѣбомъ 1.918	22	—	—	1.419	93	1.372	33	560	81	192	63	19.260	11	—	—	—		4.031	27	23.291	38
				Спец		мост.		413	92												
—	—	—	—	—	—	—	—	—	—	656	73	656	73	—	—	—	—	—	—	656	73
1.918	22	—	—	1.419	93	1.372	33	974	73	849	36	19.916	84	—	—	—	—	4.031	27	23.948	11
3.788	73	—	—	24.657	81	2.368	31	15.860	46	7.508	39	222.637	12	—	—	Пріобрѣт. хлѣба для выд. задатк. подъ работы 46.625	50	5.000		274.262	62
5.451	02	—		8.215	40	435	01	9.421	92	3.274	48	128.112	94	—		—	—	16	75	128.129	69
—	—	—	—	—	—	—	—	—	—	419	54	419	54	—	—	—	—	10.787	60	11.207	14
9.239	75	—	—	32.873	21	2.803	32	25.282	38	11.202	41	351.169	60	—		46.625	50	15.804	35	413.599	45
—	—	—		—	—	216	75	—	—	29.378	82	29.595	57	—	—	Подъ отчетомъ 204 Передано попечит. о продов. помощи 61.700	55	56.812	89	148.313	01
167.113	96	—	—	203.375	43	14.935	95	125.412	54	77.764	71	1.687.318	87	2.328	62	137.040	70	92.706	09	1.919.394	28

Наименованіе губернскихъ присутствій, областныхъ правленій и др., коимъ отпущены на организацію суммы общественныхъ работъ.	Сумма Имперскаго капитала. Переведено Министерствомъ. Руб.	К.	Обращено остатковъ отъ кампаній прежнихъ лѣтъ. Руб.	К.	Возвратныя и разныя другія поступленія. Руб.	К.	И Т О Г О. Руб.	К.	НАИМЕНОВАНІЕ УЧРЕЖДЕНІЙ, ПРОИЗВОДИВШИХЪ РАБОТЫ.	Изъ общей суммы ассигнованій переведено въ распоряженіе учрежденій. Руб.	К.	Изъ На вознагражденіе рабочихъ: Гидротехническихъ. Руб.	К.	Дорожныхъ. Руб.	К.	Защитныхъ. Руб.	К.
Охрана и ремонтъ сооруженій.									Вольская, Аткарская, Сердобская, Петровская и Саратовская уѣзд. зем. упр.	74.323	94	6.090	71	33.170	60	2.819	33
									Крестьянскій Поземельный Банкъ (въ Вольскомъ, Аткарскомъ и Хвалынскомъ уѣздахъ)	2.955	—	677	77	980	86	149	32
									Балашовскій уѣзд. комитетъ и зем. нач. 8 уч. Сердобскаго уѣзда	9.695	—	1.401	21	3.290	85	517	50
					60	64	60	64	Возврат. поступл.	60	64						
										9.755	64						
										87.034	58	8.169	69	37.442	31	3.486	15
	1.877.651	60	70.445	03	58.332	23	2.006.428	86	Всего	2.006.428	86	514.367	20	450.964	17	182.483	06
Симбирское Ремонтъ и завершеніе сооруженій.	—	—	35.669	52	70	16	35.739	58	Уѣздные комитеты: Алатырскій, Корсунскій, Сызранскій, Курмышскій, Ардатовскій и Буинскій (по послѣднимъ тремъ расходы общіе)	35.739	58	3.567	96	20.804	25	—	—
	—	—	85.892	44	882	02	86.774	46	Симбирская губерн. зем. управа и уѣздн. зем. управы: Сенгилеевская, Сызранская, Ардатовская, Буинская и Курмышская	86.774	46	20.001	12	12.034	88	—	—
	—	—	809	26	2	55	811	81	Отд. Крест. Поз. Банка	811	81	355	78	26	10	78	55
			122.371	12	954	73	123.325	85	Итого	123.325	85	23.933	86	32.865	23	78	55
Томское	560.000	—	—		—		560.000	—	Томская переселенческая организація	509.015	—	60.381	38	299.908	34	—	—
			776	—		—	776	32	Ост. инв. и матер.	776	32						
					705		705	95	Возвратн. поступл.	705	95						
				32		—											
						95				510.497	27						
									Обращено на продовольствіе	50.985	—	—	—	—	—	—	—
	560.000	—	776	32	705	95	561.482	27	Итого	561.482	27	—	—	—	—	—	—

переведенныхъ суммъ израсходовано:																				Осталось неизрасходованными.		ВСЕГО.	
на работахъ:				На пріобрѣтеніе матеріаловъ.		На пріобрѣтеніе инвентаря.		На надзоръ за работами.		На другія надобности.		ИТОГО.		Возвращено губернскому присутствію.		Переходящія суммы.							
Хозяйственныхъ.		Разныхъ.																					
Руб	К.	Руб.	К.	Руб.	К.	Руб.	К.	Руб.	К.	Руб.	К.	Руб.	К.	Руб.	К.	Руб.	К.			Руб.	К.	Руб.	К.
2 409	60	—	—	18.680	49	491	66	5.306	09	755	46	69.723	94	—	—	—	—			4.600	—	74.323	94
—	—	—	—	194	69	—	—	104	68	—	—	2.107	32	—	—	—	—			847	68	2.955	—
—	—	—	—	1.980	20	—	—	1.338	57	863	31	9.391	64	—	—	—	—			364	—	9.755	64
2.409	60	—	—	20.855	38	491	66	6.749	34	1.618	77	81.222	90	—	—	—				5.811	68	87.034	58
169.523	56	—	—	224.230	81	15.427	61	132.161	88	79.789	72	1.768.541	77	2.328	62	137.040	70			98.517	77	2.006.428	86
—	—	—	—	3.136	55	1.065	55	5.100	35	1.471	99	35.155	65	—	—	—	—			583	93	35.739	58
—	—	—	—	9.109	33	17.175	41	7.590	22	1.475	64	67.386	60	—	—	—	—			19.387	86	86.774	46
—	—	—	—	96	—	9	26	—	—	—	—	565	72	—	—	—	—			246	09	811	81
—	—	—	—	12.341	88	18.250	22	12.690	57	2.947	63	103.107	97	—	—	—	—			20.217	88	123.325	85
33.365	68	—	—	46.057	86	7.505	98	49.278	68	13.495	16	509.993	08	—	—	Пшеницы 329	50			174	69	510.497	27
—	—	—	—	—	—	—	—	—	—	—	—	—	—	—	—	—	—			—	—	50.985	
—	—	—	—	—	—	—	—	—	—	—	—	—	—	—	—	—	—			—	—	561.482	27

Наименованіе губернскихъ присутствій областныхъ правленій и др., коимъ отпущены суммы на организацію общественныхъ работъ.	Сумма Имперскаго капитала. Переведено Министерствомъ. Руб.	К.	Обращено остатковъ отъ кампаній прежнихъ лѣтъ. Руб.	К.	Возвратныя и разныя другія поступленія. Руб.	К.	ИТОГО. Руб.	К.	НАИМЕНОВАНІЕ УЧРЕЖДЕНІЙ, ПРОИЗВОДИВШИХЪ РАБОТЫ.	Изъ общей суммы ассигнованія переведено въ распоряженіе учрежденій. Руб.	К.	И з На вознагражденіе рабочи Гидротехническихъ. Руб.	К.	Дорожныхъ. Руб.	К.	Защитныхъ. Руб.
Тургайское. Охрана и ремонтъ сооруженій.	30.873	92	—	—	—	—	30.873	92	Актюбинскій и Кустанайскій уѣздн. комитеты	30.780	92	9.380	46	367	90	—
									Расходы комитета	93	—	—	—	—	—	—
	30.873	92	—	—	—	—	30.873	92	Итого	30.873	92	9.380	46	367	90	—
Уральское. Охрана и ремонтъ сооруженій.	—	—	10.914	35	—	—	10.914	35	Завѣдывающій Тургайско-Уральскимъ переселенческимъ райономъ	10.914	35	7.296	84	—	—	—
	—	—	10.914	35	—		10.914	35	Итого	10.914	35	7.296	84	—	—	—
Уфимское.	216.602	—	—	—	—	—	216.602	—	Комитетъ общественныхъ работъ въ Катавскомъ округѣ	139.000	—	—	—	—	—	—
									Другихъ поступленій	24.251	20					
					24.251	20	24.251	20	Отчетности не доставлено	77.602	—	—	—	—	—	—
	216.602	—	—	—	24.251	20	240.853	20	Итого	240.853	20	—	—	—	—	—
Попечительство о трудовой помощи.	53.144	36	—	—	Отъ Губернскихъ Присутствій. 357.161	30	410.305	66	**Казанская губ.**	88.673	94					71.115
					914	76	914	76	Возвратн. поступл.	914	76					
									Самарская губ.	24.950	97					19.579
									Саратовская губ.	52.401	75					39.075
					10	50	10	50	Возвратн. поступл.	10	50					
									Оренбургская губ.	220.656	66					120.928
					221	89	221	89	Возвратн. поступл.	221	89					
									По Попечительству	23.622	34	—	—	—	—	—
	53.144	36	—	—	358.308	45	411.452	81		410.305	66	—	—	—	—	250.698
									Возвр. и др. поступ.	1.147	15					
										411.527	84					

переведенныхъ суммъ израсходовано:																					
на работахъ:																					
Хозяйственныхъ.		Разныхъ.		На пріобрѣтеніе матеріаловъ.		На пріобрѣтеніе инвентаря.		На надзоръ за работами.		На другія надобности.		ИТОГО.		Возвращено губернскому присутствію.		Переходящія суммы.		Осталось неизрасходованными.		ВСЕГО.	
Руб.	К.	Руб.	К.	Руб.	К.	Руб.	К.	Руб.	К.	Руб.	К.	Руб.	К.	Руб.	К.	Руб.	К.	Руб.	К.	Руб.	К.
400	12	—	—	4.305	04	2	30	4.193	02	160	44	18.809	28	—	—	—	—	11.971	64	30.780	92
—	—	—	—	—	—	—	—	—	—	93	—	93	—	—	—	—	—	—	—	93	—
400	12	—	—	4.305	04	2	30	4.193	02	253	44	18.902	28	—	—	—	—	11.971	64	30.873	92
—	—	—	—	1.849	32	—	—	1.495	02	273	17	10.914	35	—	—	—	—	—	—	10.914	35
—	—	—	—	1.849	32	—	—	1.495	02	273	17	10.914	35	—	—	—	—	—	—	10.914	35
127.646	17	—	—	1.080	09	406	49	18.161	88	6.979	83	160.694	13	—	—	—	—	2.557	07	163.251	20
—	—	—	—	—	—	—	—	—	—	—	—	—	—	—	—	—	—	—	—	77.602	—
—	—	—	—	—	—	—	—	—	—	—	—	—	—	—	—	—	—	—	—	240.853	20
				—	—	109	55	16.799	85	1.563	47	89.588	70	—	—	—	—	—	—	89.588	70
				—	—	8	60	4.741	11	622	05	24.950	97	—	—	—	—	—	—	24.950	97
				—	—	55	16	11.206	70	1.975	22	52.412	25	—		—	—	—		52.412	25
				—	—	141	02	61.710	86	4.921	39	187.701	55	—	—	—	—	33.177	—	220.878	55
				—	—	—	—	—	—	8.000	—	8.000	—	—	—	—	—	15.622	34	23.622	34
—	—	—	—	—	—	314	33	94.558	52	17.082	13	362.653	47	—	—	—	—	48.799	34	411.452	81

Наименованіе губернскихъ присутствій областныхъ правленій и др., коимъ отпущены суммы на организацію общественныхъ работъ.	Сумма Имперскаго капитала. Переведено Министерствомъ. Руб.	К.	Обращено остатковъ отъ кампаній прежнихъ лѣтъ. Руб.	К.	Возвратныя и разныя другія поступленія. Руб.	К.	И Т О Г О. Руб.	К.	НАИМЕНОВАНІЕ УЧРЕЖДЕНІЙ, ПРОИЗВОДИВШИХЪ РАБОТЫ.	Изъ общей суммы ассигнованія переведено въ распоряженіе учрежденій. Руб.	К.	И з т На вознагражденіе рабочихъ Гидротехническихъ. Руб.	К.	Дорожныхъ. Руб.	К.	Защитныхъ. Руб.	К.
									Остатки матер. и инвентаря	26.775	95	—	—	—	—	—	—
									Возвратн. и др. поступленія	50.493	67	—	—	—	—	—	—
									Дорожный капиталъ . .	33.564	57	—	—	—	—	—	—
									Обращенные остатки н/д. уѣздн. комитетами	112.367	14	—	—	—	—	—	—
	3.602.662	60	490.479	82	705.269	87	4.798.412	29		4.669.825	29	920.102	08	991.001	79	198.501 250.698	73 49
												Не распред.					
									Не доставлено отчетовъ на сумму	77.602	—	—	—	—	—	—	—
									Обращено на продовольствіе	50.985	—	—	—	—	—	—	—
Кромѣ сего:																	
Приморское	1.500	—	На составленіе плановъ общественныхъ работъ														
Якутское . .	31.000	—	Отчета не представлено.														
Пермское . .	11.175	73	Переведено на покрытіе перерасхода.														
Всего . . .	3.646.338	33	490.479	82	705.269	87	4.842.088	02	Всего . . .	4.798.412	29	920.102	08	991.001	79	449.200	22

переведенныхъ суммъ израсходовано.																							
на работахъ.				На пріобрѣтеніе матеріаловъ.		На пріобрѣтеніе инвентаря.		На надзоръ за работами.		На другія надобности.		ИТОГО.		Возвращено губернскому присутствію.		Переходящія суммы.		Осталось неизрасходованными.		ВСЕГО.	
Хозяйственныхъ.		Разныхъ.																			
Руб.	К.	Руб.	К.	Руб.	К.	Руб.	К.	Руб.	К.	Руб.	К.	Руб.	К.	Руб.	К.	Руб.	К.	Руб.	К.	Руб.	К.
—		—		—		—		—		—		—		—		—		—		—	
—		—		—		—		—		—		—		—		—		—		—	
—		—		—		—		—		—		—		—		—		—		—	
—		—		—		—		—		—		—		—		—		—		—	
400.271	06	—		447.074	77	56.894	52	401.224	17	168.563	58	3.846.233	71	16.918	10	417.229	14	389.444	34	4.669.825	29
				Спец. мост.				1.044	82												
				Спеціалист.				10.856	70												
—		—		—		—		—		—		—		—		—		—		77.602	—
—		—		—		—		—		—		—		—		—		—		50.985	—
400.271	06	—		447.074	77	56.894	52	413.125	69	168.563	58	3.846.233	71	16.918	10	417.229	14	389.444	34	4.798.412	29

Отдѣлъ II.

I. Урожай 1912 года.

I. Урожай 1912 года и причины, вызвавшія необходимость оказанія населенію Имперіи помощи продовольственной и на обсѣмененіе полей.

Сборъ хлѣбовъ въ Имперіи. Причины мѣстнаго недорода. Метеорологическія условія. Вліяніе осени 1911 года. Вліяніе зимы 1912 года. Вліяніе весны 1912 года на озимые всходы. Вліяніе весны 1912 года на яровой посѣвъ. Лѣто 1912 года и его вліяніе на ростъ и созрѣваніе хлѣбовъ. Уборка озимыхъ хлѣбовъ. Уборка яровыхъ хлѣбовъ. Причины, порождавшія мѣстный неурожай. Градобитія. Вредители хлѣбовъ. Климатическія условія по отдѣльнымъ мѣстностямъ.

Сборъ хлѣбовъ въ Имперіи.

По сопоставленію данныхъ сбора хлѣбовъ урожая 1912 г. съ таковыми же за истекшее пятилѣтіе отчетный годъ слѣдовало бы признать въ разсматриваемомъ отношеніи благопріятнымъ. Такъ, согласно даннымъ Центральнаго Статистическаго Комитета, общій по Имперіи сборъ хлѣбовъ урожая 1912 года опредѣлился въ 5.590.508,1 тыс. пуд. въ томъ числѣ картофеля 1.511.947 тыс. пуд. и овса 831.373,5 тыс. пуд. при среднемъ сборѣ за послѣднее пятилѣтіе всѣхъ хлѣбовъ 4.707.640,5 тыс. пуд., изъ которыхъ картофеля 1.251.619,2 тыс. пуд. и овса 764.021,1 тыс. пуд. Приводимыя данныя показываютъ увеличеніе урожайности всѣхъ хлѣбовъ на 800 слишкомъ милліоновъ пудовъ, но необходимо отмѣтить, что таковое повышеніе урожайности является лишь видимымъ; по существу же сравненіе это представится въ иномъ видѣ если принять во вниманіе неурожай 1911 года, значительно понизившій средній выводъ за пятилѣтіе; кромѣ того, изъ показанныхъ выше 800 милліоновъ, болѣе 250 милліоновъ падаетъ на увеличеніе урожайности картофеля, данныя которой, разумѣется, могутъ быть сравниваемы лишь обособленно отъ таковыхъ же по зерновымъ хлѣбамъ.

Такимъ образомъ, 1911 годъ явился по урожайности среднимъ и заботъ Правительства по обезпеченію народнаго продовольствія потребовали лишь отдѣльныя мѣстности Имперіи въ губерніяхъ: Астраханской, Енисейской, Иркутской, Оренбургской, Самарской, Саратовской, Таврической, Томской и областяхъ: Акмолинской, Войска Донского, Забайкальской, Приморской, Семипалатинской, Семирѣченской, Тургайской, Уральской и Якутской.

Причины мѣстнаго недорода. Метеорологическія

Переходя къ обзору причинъ, вызвавшихъ частичный недородъ хлѣбовъ въ перечисленныхъ мѣстностяхъ, слѣдуетъ прежде всего остановиться на атмосферическихъ условіяхъ, при которыхъ протекалъ пе-

условія. Вліяніе осени 1911 года. ріодъ сѣва, роста и созрѣванія хлѣбныхъ злаковъ и корнеплодовъ. По отчетнымъ даннымъ мѣстныхъ крестьянскихъ учрежденій, подтверждаемымъ свѣдѣніями Отдѣла Сельской Экономіи и Сельско-хозяйственной Статистики Главнаго Управленія Землеустройства и Земледѣлія, а также Центральнаго Статистическаго Комитета Министерства Внутреннихъ Дѣлъ, атмосферно-климатическія условія послѣднихъ недѣль лѣта и начала осени 1911 года благопріятствовали посѣву озимыхъ хлѣбовъ: перепадавшіе послѣдовательно въ теченіе всего посѣвного періода дожди въ большей части Имперіи дали возможность населенію справиться съ посѣвомъ почти повсемѣстно безъ значительныхъ задержекъ, причемъ, если послѣднія и имѣли мѣсто, то лишь за временнымъ недостаткомъ у населенія сѣмянъ въ Сибирскихъ губерніяхъ по мѣстнымъ условіямъ рынка, вызваннымъ неурожаемъ того же лѣта; поздній же сѣвъ по чисто климатическимъ условіямъ имѣлъ мѣсто въ нѣкоторыхъ западныхъ губерніяхъ, гдѣ начало посѣвного періода было засушливое и къ работамъ по посѣву пришлось приступить только въ концѣ августа. Въ прочихъ мѣстностяхъ Европейской Россіи сѣвъ былъ произведенъ своевременно, чего нельзя сказать про губерніи сибирскія, гдѣ, помимо указанныхъ выше задержекъ за недостаткомъ сѣмянъ, наблюдался общій посѣвъ съ большимъ запозданіемъ, по причинѣ крайне неблагопріятной погоды, не позволявшей даже намолотить зерно новаго урожая. Однако и въ этихъ губерніяхъ въ лучше оборудованныхъ хозяйствахъ приступали къ сѣву и въ концѣ іюля, при необходимости же ждать хорошей погоды для молотьбы — посѣвъ задерживался до конца августа, что для Сибири нельзя не признать чрезвычайнымъ запозданіемъ.

Описанная пестрота посѣва въ мѣстностяхъ Сибири тѣмъ не менѣе въ незначительной степени отразилась на всходахъ, которые почти полностью представлялись надежными, за исключеніемъ наиболѣе запоздалыхъ посѣвовъ, давшихъ всходы нѣсколько рѣдкіе; въ общемъ же благопріятная, теплая и влажная осень исправила въ этой части Имперіи виды на урожай, пошатнувшіеся благодаря общему позднему сѣву.

Напротивъ, мѣстности Европейской Россіи, посѣвной періодъ въ коихъ протекалъ при болѣе благопріятныхъ условіяхъ, показали мѣстами всходы ниже возлагавшихся ожиданій. Наиболѣе неудачными пошли подъ снѣгъ озимыя поля нѣсколькихъ уѣздовъ Саратовской губерніи. Но въ общемъ весьма теплая и обильная осадками осень въ значительной степени исправила отставшія въ своемъ развитіи озими поздняго сѣва и въ концѣ озимые всходы по всей Имперіи надлежало признать пошедшими подъ снѣгъ въ удовлетворительномъ и выше того состояніи.

Вліяніе зимы 1912 года. Довольно глубокій снѣжный покровъ зимы 1911—12 г.г. представлялъ собою богатый матеріалъ для весенняго орошенія озимыхъ посѣвовъ и увлажненія полей, на которыхъ должны были быть посѣяны яро-

выя сѣмена. Однако, возлагавшіяся на это надежды оправдались лишь въ самой малой мѣрѣ, что покажетъ послѣдующее изложеніе.

Вліяніе весны 1912 года на озимые всходы.

Появленіе весны въ 1912 году было отмѣчено чрезвычайно рано: весеннее таяніе снѣговъ пріурочилось въ южномъ раіонѣ къ началу февраля, въ началѣ же марта теплая погода установилась во всей Европейской Россіи настолько прочно, что къ 7—10 числу этого мѣсяца во всѣхъ губерніяхъ, кромѣ самыхъ сѣверныхъ окраинъ поля освободились отъ снѣжнаго покрова. Соотвѣтствующая погода держалась приблизительно до 25 марта, когда первоначально на сѣверѣ, а затѣмъ и во всей странѣ температура рѣзко упала, начались чисто зимнія метели, стужа и снѣжный покровъ почти повсемѣстно возстановился. Хотя сильное пониженіе температуры имѣло характеръ весьма непродолжительный, лишь до начала апрѣля, но первые весенніе дожди едва ли не вездѣ проходили со снѣгомъ и погода этого мѣсяца носила отпечатокъ весьма большой неустойчивости, до той степени, что около 21—26 апрѣля въ средней полосѣ, въ связи съ обильными вообще осадками, выпалъ глубокій снѣгъ.

Дальнѣйшее теченіе весны можно было признать болѣе благопріятнымъ для растительности и обильные дожди начала мая въ связи съ наступившимъ теплomъ дали возможность задержаннымъ въ ростѣ апрѣльскими холодами озимымъ всходамъ вполнѣ оправиться настолько, что неудовлетворительными можно было бы признать лишь Камышинскій и часть Царицынскаго уѣзда, Саратовской губерніи и въ посредственномъ состояніи находились части губерній: Саратовской, Орловской, Тульской, а также губерніи: Плоцкая, Калишская, Петроковская и Кѣлецкая; на остальномъ же пространствѣ Европейской Россіи состояніе озимей признавалось удовлетворительнымъ.

Приблизительно та же картина развитія весны наблюдалась въ губерніяхъ Сибири и въ Среднеазіатскихъ областяхъ. Мощный покровъ снѣга сохранилъ озими отъ вымерзаній, наблюдавшихся только въ Енисейской и Томской губерніяхъ, причемъ вымочки отъ чрезмѣрно толстаго слоя снѣга имѣли мѣсто лишь въ единичныхъ случаяхъ. Въ остальномъ же разница между погодою Сибири и Европейской Россіи заключалась лишь въ томъ, что первое обнаженіе полей отъ снѣга произошло въ началѣ апрѣля, вторичный снѣжный покровъ легъ около 7—9 числа того же мѣсяца, причемъ къ 17—18 апрѣля и этотъ снѣгъ сошелъ, послѣдніе же дожди со снѣгомъ наблюдались въ концѣ того же апрѣля.

Въ общемъ во всей Имперіи недочеты начала весны въ отношеніи озимыхъ всходовъ слѣдуетъ признать сводящимися къ задержанію развитія таковыхъ, не отозвавшемуся вредно на дальнѣйшемъ ихъ произрастаніи.

Вліяніе весны 1912 года на яровой посѣвъ. Раннее первичное освобожденіе полей отъ снѣжнаго покрова предоставило возможность въ южныхъ губерніяхъ весьма ранняго сѣва яровыхъ, причемъ послѣдующіе заморозки несомнѣнно должны были отразиться на ростѣ, развитіи и кущеніи этихъ посѣвовъ. Вліяніе это выразилось лишь въ задержкѣ роста хлѣбовъ и установившаяся достаточно влажная и теплая погода мая мѣсяца выровняла яровые всходы, дававшіе первоначально повсемѣстно, не исключая Сибири и Среднеазіатскихъ областей, мало надеждъ на успѣшное развитіе.

Лѣто 1912 года и его вліяніе на ростъ и созрѣваніе хлѣбовъ. Начиная съ іюня мѣсяца 1912 г. установившуюся погоду, за исключеніемъ мѣстныхъ отклоненій, слѣдовало признать благопріятной для всѣхъ хлѣбовъ. Сравнительно высокая температура, державшаяся весь іюнь съ перепадавшими дождями, создавала хорошія условія произрастанія и цвѣтенія. Отрицательными явленіями можно отмѣтить лишь мѣстныя засухи на крайнемъ югѣ, юго-восточной окраинѣ и кое-гдѣ въ центральномъ раіонѣ, преимущественно въ Поволжьи; засушливый періодъ отмѣченъ главнымъ образомъ въ концѣ мая и началѣ іюня, когда въ Среднеазіатскихъ же областяхъ наблюдался также чрезмѣрный зной, причинившій, однако, благодаря влажной серединѣ іюня, едва замѣтный вредъ яровымъ посѣвамъ. Къ мѣстнымъ явленіямъ, понизившимъ урожайность, слѣдуетъ отнести градобитія, причинившія значительные по размѣрамъ убытки въ отчетномъ году, а также появленіе вредителей главнымъ образомъ въ средней Сибири и Степномъ краѣ; значеніе этихъ факторовъ будетъ подробнѣе разобрано въ послѣдующемъ изложеніи.

Уборка озимыхъ хлѣбовъ. Замедлившая развитіе озимыхъ хлѣбовъ весна отразилась также на уборкѣ, оттянувъ таковую настолько, что началомъ ея слѣдуетъ признать въ средней полосѣ 20-ыя числа іюля. Но задержка эта не вызвала большихъ осложненій съ уборкою озимыхъ хлѣбовъ, удачно завершенною при благопріятной погодѣ къ 15 августа во всей странѣ, исключая Сибири: здѣсь, въ губерніяхъ, соприкасающихся съ Степнымъ краемъ, а также въ послѣднемъ, благодаря жаркому началу лѣта къ уборкѣ удалось приступить съ 10 чиселъ іюля. Менѣе удачною оказалась жатва въ концѣ іюля, въ виду наступившаго ненастья, задержавшаго въ болѣе сѣверныхъ мѣстностяхъ уборку до конца августа.

Уборка яровыхъ хлѣбовъ. Значительно неудачнѣе оказались условія уборки яровыхъ въ Европейской Россіи: благодаря позднему освобожденію полей отъ второго снѣжнаго покрова и запоздавшему сѣву, созрѣваніе яровыхъ хлѣбовъ пріурочилось къ послѣднимъ числамъ іюля, причемъ неблагопріятная погода начала августа оттянула уборку во всей южной части страны до конца августа, а въ западной половинѣ почти повсемѣстно яровые хлѣба оставались въ полѣ до начала сентября. Нѣсколько лучше удавалась

уборка этихъ хлѣбовъ въ губерніяхъ приволжскихъ, приуральскихъ и сѣверныхъ, гдѣ августъ оказался лучшимъ по погодѣ, хотя въ Поволжьи жатвѣ и перевозкѣ хлѣбовъ съ полей и молотьбѣ сильно препятствовали вѣтры и даже бури.

При тѣхъ же приблизительно условіяхъ протекала уборка яровыхъ хлѣбовъ и въ Сибири и Среднеазіатскихъ областяхъ: соотвѣтственно позже начавшійся періодъ снятія этихъ хлѣбовъ, (первыя числа августа), въ началѣ былъ испорченъ дождями; затѣмъ уборка пошла успѣшнѣе, но значительная часть хлѣбовъ въ началѣ сентября стояла еще на корню. Болѣе удачной явилась уборка въ Степномъ краѣ, гдѣ къ ней приступили нѣсколько позднѣе—въ 20 числахъ августа.

Какъ показываетъ изложенное, климатическія и метеорологическія условія періода роста и созрѣванія хлѣбовъ въ Россіи должны были дать урожай не ниже средняго, что въ дѣйствительности и имѣло мѣсто: въ общемъ итогѣ урожай озимыхъ хлѣбовъ оказался выше средняго во всей Имперіи лишь съ мѣстными отклоненіями. Урожай же яровыхъ отличался большою пестротою: не вполнѣ удовлетворительные, и мѣстами неудовлетворительные результаты дали ранніе посѣвы, пострадавшіе отъ неустойчивой погоды конца апрѣля и мая, въ Сибири же немало полей, опаздывавшихъ уборкою, оказалось убито осенними утренниками и хлѣба были скошены на кормъ для скота, или дали зерно низкаго качества.

Причины, породившія мѣстный неурожай.

Обрисовавъ, такимъ образомъ, общую картину урожая 1912 года, слѣдуетъ обратиться къ разсмотрѣнію причинъ, вызвавшихъ продовольственную нужду отдѣльныхъ мѣстностей. Таковыми являлись градобитія для цѣлыхъ районовъ, вредители хлѣбовъ—для обособленной группы губерній и областей, а также чисто мѣстныя явленія, наблюдавшіяся по отдѣльнымъ губерніямъ.

Градобитія.

Градобитія въ теченіе лѣта 1912 года причинили чувствительный уронъ земледѣльческому населенію Имперіи: интенсивной грозовою дѣятельностью отмѣченъ главнымъ образомъ конецъ мая и весь іюнь, причемъ свободными отъ градобитій явились изъ общаго количества 93 губерній и областей лишь 20; изъ прочихъ же, 36 губерній показаны съ уничтоженнымъ градомъ количествомъ десятинъ отъ 10,000 до 114.000 десятинъ на каждую. Общая площадь уничтоженныхъ въ 1912 году градомъ посѣвовъ въ Имперіи равняется 1.273.811 дес. съ общимъ убыткомъ на сумму 39.019.902 р., что составляетъ около 30 руб. 60 коп. на десятину.

Вредители хлѣбовъ.

Подобно предыдущей продовольственной кампаніи въ отчетномъ году крупный вредъ произрастанію хлѣбныхъ и луговыхъ злаковъ причиненъ былъ вредителемъ, представляющимъ серьезную опасность—

кобылкою (названіе, относящееся къ отряду прямокрылыхъ, семейства саранчевыхъ Acridiodea). Какъ и въ прежніе годы, наиболѣе пострадавшими мѣстностями явились Минусинскій, Канскій и Красноярскій уѣзды Енисейской губерніи; нѣсколько меньшее распространеніе этотъ видъ вредителей имѣлъ въ Ишимскомъ и Курганскомъ уѣздахъ Тобольской губерніи и въ малыхъ количествахъ кобылка наблюдалась въ Томской губерніи, Акмолинской и Семипалатинской областяхъ. Въ виду большой опасности, представляемой возможностью дальнѣйшаго распространенія кобылки, мѣстными властями поднятъ вопросъ о постановкѣ предупредительныхъ мѣръ борьбы съ этимъ вредителемъ въ самыхъ широкихъ размѣрахъ, путемъ непосредственнаго уничтоженія зародышей (кубышекъ) кобылки, а также, по надлежащей провѣркѣ этого способа посредствомъ опытовъ, путемъ зараженія насѣкомыхъ особою бациллою, распростаняющейся инфекціонно и лишающей жизнеспособности всю массу насѣкомыхъ.

Изъ прочихъ вредителей наблюдалось появленіе гессенской мухи (Cecidomia destructor) въ нѣкоторыхъ мѣстностяхъ губерній: Орловской, Курской, Тульской, Воронежской, Пензенской, Симбирской, юго-западныхъ, Харьковской и новороссійскихъ; наиболѣе существенный вредъ этимъ насѣкомымъ причиненъ былъ въ центральномъ земледѣльческомъ районѣ. Озимый червь (зерновая совка, Agrostis segetum) наблюдался въ Акмолинской области. Менѣе нежели въ прошлые годы причиненъ былъ вредъ хлѣбнымъ жукомъ—кузькою (Anisoplia austriaca). Изъ другихъ насѣкомыхъ, въ Астраханской губерніи отмѣчалось появленіе гусеницы лугового мотылька (Eurycreon sticticalis); хлѣбный пилильщикъ (Cephus pygmaeus) наблюдался въ Самарской, Харьковской и почти во всѣхъ новороссійскихъ губерніяхъ, но вредъ, причиненный имъ, представился мало ощутительнымъ. Обычное незначительно вредоносное вліяніе, большей частью въ центральной полосѣ, имѣли паразитирующіе грибки: ржавчина (Puccinia graminis), головня (Tillectia tritici) и спорынья (Claviceps purpurea).

Изъ вредныхъ животныхъ въ отчетномъ году отмѣчалось лишь появленіе суслико въ (Spermophilis)—наблюдавшихся въ довольно большомъ количествѣ въ губерніяхъ нижневолжскихъ и Харьковской, а также въ Донской области.

Климатическія условія по отдѣльнымъ мѣстностямъ.

Предшествующее показываетъ, что частичный недородъ хлѣбовъ въ отдѣльныхъ губерніяхъ и областяхъ Имперіи былъ обусловливаемъ лишь отчасти вліяніемъ вредителей полевой растительности, главнымъ же образомъ мѣстными отклоненіями отъ благопріятныхъ атмосферическихъ условій, создавшихъ общій урожай. Отклоненія эти представляются въ слѣдующемъ видѣ.

Акмолинская область.

Общій урожай въ области можно назвать среднимъ и по сравненію со среднимъ выводомъ за послѣднее пятилѣтіе былъ показанъ даже нѣкоторый переборъ, но, какъ сказано выше, переборъ этотъ явился лишь видимымъ, такъ какъ средній выводъ былъ чрезвычайно пониженъ неурожаемъ 1911 года. Причинами неурожая въ уѣздахъ Атбасарскомъ и Петропавловскомъ отмѣчены сильныя жары начала лѣта, а затѣмъ суховѣи (вѣтры при полномъ отсутствіи влаги), результатомъ чего былъ плохо наполненный колосъ; кромѣ того въ Акмолинскомъ и Атбасарскомъ уѣздахъ около 30 % посѣвовъ было уничтожено зерновою совкой (озимый червь), въ Кокчетавскомъ же уѣздѣ на созрѣваніе хлѣбовъ губительное вліяніе имѣла такъ называемая «помоха» (или помха), представляющая собою туманъ изъ пыли, навѣваемый юго-восточными вѣтрами: воздухъ наполняется пылью, дѣлается желтоватаго оттѣнка, солнце становится желтымъ и свѣтитъ какъ бы черезъ тонкое облако. При такихъ внѣшнихъ признакахъ туманъ этотъ, связанный съ засухою, имѣетъ однако самостоятельное вредоносное вліяніе на произрастаніе и созрѣваніе хлѣбныхъ злаковъ, что можно усмотрѣть изъ того, что при засухѣ прежде всего вянутъ самыя старыя, по времени появленія, части растенія и засыханіе начинается снизу, помоха же заставляетъ увядая желтѣть именно верхнія, наиболѣе молодыя части стебля и колосъ

Астраханская губернія.

Общій недоборъ хлѣбовъ въ губерніи, показанный, по сравненію съ преуменьшеннымъ выводомъ за пятилѣтіе, въ размѣрѣ свыше 1.200.000 пудовъ, имѣлъ причиною малоснѣжную зиму и засуху въ маѣ мѣсяцѣ; недостатокъ влаги въ началѣ развитія роста и созрѣванія хлѣбовъ въ южной части губерніи былъ усиленъ той же помохой, называемой въ этой мѣстности «моряною». Недородъ тѣмъ болѣе являлся чувствительнымъ для населенія, что отразился онъ главнымъ образомъ на наиболѣе цѣнныхъ, по рыночному и продовольственному значенію, хлѣбахъ—ржи и пшеницѣ.

Область войска Донского.

Жары въ апрѣлѣ, маѣ и іюнѣ, т. е. въ теченіе всего періода созрѣванія хлѣбовъ, имѣли столь неблагопріятное дѣйствіе, что большею частью хлѣба $^2/_3$ площади всей области окончательно погибли и были скошены на траву. Немалое значеніе при этомъ имѣла примитивность хозяйства, допускавшая плохую обработку земли, что объясняется малоземеліемъ крестьянскаго, а также части казачьяго населенія и высокой арендной платой частновладѣльческихъ земель.

Енисейская губернія.

Вслѣдствіе холодной погоды и чрезмѣрно выпадавшихъ дождей со второй половины іюля и въ продолженіе августа созрѣваніе хлѣбовъ повсемѣстно по губерніи запоздало настолько, что населеніе приступило къ уборкѣ озимыхъ хлѣбовъ только въ концѣ августа.

Особенно созрѣваніе посѣвовъ было задержано въ подтаежныхъ

мѣстахъ и въ сѣверной части губерніи, гдѣ посѣвы производятся позднѣе. Въ этихъ мѣстахъ инеями и снѣгомъ, выпавшими необычайно рано— 26 іюля, поражены находившіеся въ періодѣ налива зерна всѣ хлѣба, вслѣдствіе чего пострадали по преимуществу переселенцы, населяющіе подтаежные участки. Повторившимися затѣмъ августовскими заморозками повреждены яровые посѣвы по всей губерніи, причемъ болѣе пострадавшей отъ этихъ морозовъ оказалась средняя полоса губерніи. Въ южныхъ и степныхъ мѣстахъ, гдѣ климатическія условія были лучше, нанесла вредъ посѣвамъ кобылка, въ массахъ появившаяся съ начала іюня, противъ которой оказалась безсильной энергичная борьба какъ самаго населенія, такъ и спеціальнаго отряда. Въ сѣверныхъ и подтаежныхъ районахъ овсы, зеленые и ко времени уборки, а другіе хлѣба только пожелтѣвшіе, населеніемъ были убраны на кормъ. Затѣмъ зерно оказалось непригоднымъ не только для посѣва, но и на продовольствіе, такъ какъ было, во первыхъ, побито морозомъ, а во-вторыхъ, представлялось дряблымъ отъ избытка влаги. Тяжесть неурожая хлѣбовъ усугубилась еще недостаточнымъ сборомъ сѣна, которое, вслѣдствіе непрерывныхъ дождей, въ большей части сгнило.

Забайкальская область.

Почти тѣ же климатическія условія создали частичный недородъ хлѣбовъ въ Забайкальской области: холодная весна задержала ростъ хлѣбовъ, явилась неблагопріятной для яровыхъ всходовъ и помѣшала растительности использовать влагу, даваемую осадками; далѣе, лѣтнія жары оказались столь устойчивыми, что повлекли засуху. Кобылка и рѣзко отмѣченныя въ области градобитія еще болѣе понизили виды на урожай и, наконецъ, ранніе осенніе заморозки окончательно погубили недозрѣвшіе хлѣба въ началѣ августа. Въ результатѣ зерно оказалось такого же качества, какъ и въ Енисейской губерніи.

Иркутская губернія.

Въ Иркутской губерніи условія роста и начала созрѣванія хлѣбовъ были нѣсколько лучше: хотя холодная весна имѣла свое вліяніе, но засуха здѣсь выразилась не столь рѣзко. По веснѣ виды на урожай являлись благопріятными, начало лѣта не создавало большихъ опасеній, но конецъ іюня былъ отмѣченъ большимъ наводненіемъ, не требовавшимъ непосредственнаго оказанія помощи за счетъ общаго по Имперіи продовольственнаго капитала, но, тѣмъ не менѣе, отразившимся на благосостояніи населенія пострадавшихъ мѣстностей; недородъ же, съ послѣдствіями котораго пришлось бороться, главнымъ образомъ возникъ подъ вліяніемъ заморозковъ въ концѣ іюля; наиболѣе рѣзко пострадали отъ этихъ заморозковъ хлѣба въ Балаганскомъ и Нижнеудинскомъ уѣздахъ и менѣе въ уѣздахъ Верхоленскомъ и Киренскомъ.

Оренбургская губернія.

Обильные осадки въ апрѣлѣ съ одновременными холодами задержали начавшійся сѣвъ яровыхъ до начала мая; отъ этихъ же холод-

ныхъ дождей всѣ яровые, посѣянные ранѣе, зачахли. Непосредственно затѣмъ весь май стояли жары, образовавшія на всходахъ плотную кору, которая препятствовала развитію молодой растительности; яровые же поздняго сѣва мѣстами вовсе не дали всходовъ. Послѣдующіе дожди и іюня, и іюля нѣсколько поправили яровые ранняго сѣва, но въ тѣхъ же мѣсяцахъ поля Оренбургскаго уѣзда сильно пострадали отъ градобитій. Въ Орскомъ уѣздѣ большой вредъ хлѣбамъ причиненъ былъ суховѣемъ и въ Челябинскомъ уѣздѣ хлѣба сильно повредила кобылка и жучекъ; послѣдній наблюдался также въ Оренбургскомъ уѣздѣ, гдѣ получилъ большое развитіе, благодаря тому, что яровые сѣялись подъ борону и плохая разработка земли не уничтожила личинокъ.

Приморская область.

Необходимость оказанія правительственной помощи населенію Приморской области была вызвана стихійнымъ бѣдствіемъ — наводненіемъ въ концѣ іюля, превысившимъ по размѣрамъ своимъ наводненія предшествующихъ лѣтъ. Обильными дождями было вызвано выступленіе изъ береговъ рѣкъ: Имана, Вака, Хора и Уссури, причемъ посѣвы 79 селеній Иманскаго и Хабаровскаго уѣздовъ съ населеніемъ около 6000 семействъ, были почти уничтожены.

Самарская губернія.

Глубокій снѣжный покровъ зимы 1911—1912 г.г. при дружномъ таяніи весною далъ широкій разливъ талыхъ водъ, обильно оросившихъ землю не только въ низкихъ мѣстахъ, но и на высокихъ равнинахъ, и, такимъ образомъ, съ ранней весны уже создавались благопріятныя условія для растительности, а наступившая, затѣмъ, теплая погода съ перепадавшими дождями, еще болѣе улучшила условія произрастанія полевыхъ злаковъ, и въ началѣ весны изъ всѣхъ уѣздовъ губерніи получались самыя благопріятныя свѣдѣнія, внушавшія надежды на хорошій урожай травъ и хлѣбовъ. Но въ іюнѣ мѣсяцѣ наступила сухая и жаркая погода, которая быстро измѣнила къ худшему состоянію яровыхъ хлѣбовъ вообще, а въ Новоузенскомъ уѣздѣ, въ южной части его, гдѣ погода эта сопровождалась горячими суховѣями, яровые хлѣба погибли окончательно. Мѣстами они косились прямо на кормъ для скота, а мѣстами дали самый незначительный умолотъ. Въ это же время въ Новоузенскомъ и Николаевскомъ уѣздахъ появилась во многихъ мѣстахъ саранча и, хотя своевременно принятыми мѣрами таковая была быстро уничтожена, тѣмъ не менѣе она успѣла причинить во многихъ поляхъ значительныя поврежденія посѣвамъ. Въ результатѣ неблагопріятною по урожаю оказалась почти вся губернія, т. е. шесть уѣздовъ, изъ которыхъ въ Новоузенскомъ отъ неурожая пострадало 2/3 всего населенія.

Саратовская губернія.

Какъ и во всемъ Поволжьи, въ Саратовской губерніи весна создавала благопріятные виды на урожай, лѣто же, съ засухою, перемежав-

шейся дождями почти всегда съ градомъ, измѣнило къ худшему всѣ ожиданія. Вмѣстѣ съ общей засухою появилась «мгла» (та же описанная выше помоха), породившая въ окончательномъ результатѣ столь большой недоборъ хлѣбовъ: озимыхъ около 9.000.000 п. и яровыхъ 12.000.000 п., несмотря на уже пониженный средній выводъ за послѣднее пятилѣтіе.

Семипалатинская и Семирѣченская области.

Пострадавшими въ отчетномъ году отъ неурожая въ Семипалатинской области явились отдѣльные поселки, отчасти по причинѣ засухи и необычно раннихъ осеннихъ заморозковъ, а также вслѣдствіе появленія кобылки, уничтожившей мѣстами посѣвы; немаловажное значеніе имѣло также незнакомство вновь прибывшихъ переселенцевъ съ мѣстными условіями хлѣбопашества. Приблизительно тѣми же факторами обусловленъ былъ частичный недородъ въ Семирѣченской области, потребовавшій оказанія помощи въ незначительныхъ размѣрахъ.

Таврическая губернія.

Въ Таврической губерніи частичный недородъ, главнымъ образомъ яровыхъ хлѣбовъ, былъ вызванъ неблагопріятною погодой лѣта: жара и мгла повредили хлѣба въ періодѣ созрѣванія, градъ же и безпрерывные ливни дѣлали уборку невозможной. Неурожай яровыхъ хлѣбовъ вызвалъ необходимость въ оказаніи правительственной помощи на обсѣмененіе яровыхъ полей весною 1913 года.

Томская губернія.

Весна 1912 года давала всѣ основанія думать, что этотъ годъ, въ отношеніи урожая хлѣбовъ, будетъ вполнѣ благополучнымъ. Посѣянные хлѣба, при благопріятныхъ атмосферическихъ условіяхъ, дали чудные всходы; дальнѣйшее произрастаніе хлѣбовъ происходило также при вполнѣ благопріятныхъ условіяхъ и какъ населеніе, такъ и губернская администрація были вполнѣ убѣждены въ хорошемъ урожаѣ. Цѣны на хлѣбъ падали. Такъ продолжалось до іюля мѣсяца, когда излишекъ влаги—постоянные дожди—впервые дали основаніе предполагать, что созрѣваніе хлѣба можетъ замедлиться и ранніе заморозки повредятъ его. Неожиданные заморозки 27 и 28 іюля и мѣстами выпавшій послѣ этого градъ сразу измѣнили положеніе полей губерніи: изъ поступившихъ одновременно почти изъ всѣхъ уѣздовъ свѣдѣній выяснилось, что вмѣсто ожидавшагося блестящаго урожая, предвидѣть надлежало едва ли не полный недородъ по всей губерніи, такъ какъ несозрѣвшее зерно было убито морозомъ. И въ дѣйствительности указанныя обстоятельства въ связи съ неудачной уборкою дали въ результатѣ частичный неурожай на всемъ пространствѣ губерніи и лишь окрѣпшая на мѣстахъ часть старожильческаго населенія имѣла возможность обойтись безъ правительственной помощи.

Тургайская область.

Вполнѣ благопріятная весна, изобиловавшая осадками, хотя и неравномѣрно распредѣляемыми, давала надежды на полный урожай. Первымъ по времени отрицательнымъ явленіемъ былъ градъ, уничтожившій 22 мая и 6 іюня 790 десятинъ въ 3-хъ поселкахъ Актюбинскаго уѣзда. Съ половины же іюня сильныя жары при отсутствіи влаги значительно повредили хлѣба въ Тургайскомъ и Кустанайскомъ уѣздахъ, въ результатѣ чего недоборъ по первому уѣзду выразился въ 135.138 пуд. ярового хлѣба по сравненію со среднимъ выводомъ за истекшее пятилѣтіе, и по второму—въ 32.817 п. озимаго и 2.501.019 п. ярового.

Якутская область.

Въ Якутской области частичный недородъ хлѣбовъ охватывалъ округа Вилюйскій и Олекминскій; будучи вызванъ лѣтней засухой и появившейся въ большомъ количествѣ кобылкою, недородъ этотъ представился чувствительнымъ лишь въ виду повторности его въ тѣхъ же мѣстностяхъ, которыя являлись пострадавшими и въ предшествовавшую кампанію 1911—1912 г.г.

Отдѣлъ III.

Ссудная операція и другіе виды помощи въ кампанію 1912—1913 г.г.

I. Ссудная операція.

Обсѣмененіе озимыхъ полей. Обезпеченіе продовольственныхъ потребностей. Обсѣмененіе яровыхъ полей. Заготовка хлѣба. Оборотъ купленнаго хлѣба. Стоимость хлѣба. Мѣстные источники.

Обсѣмененіе озимыхъ полей.

Выдача озимыхъ сѣменныхъ ссудъ за счетъ общаго по Имперіи продовольственнаго капитала въ отчетную кампанію производилась по двумъ губерніямъ—Астраханской и Саратовской, причемъ мѣстными учрежденіями размѣръ необходимой населенію ссудной помощи исчислялся въ слѣдующихъ цифрахъ:

По Астраханской губерніи		188.500 п.
» Саратовской	»	800.000 »
Всего . .		988.500 п.

Въ отношеніи первой изъ названныхъ губерній необходимость помощи обусловливалась неурожаемъ озимыхъ хлѣбовъ въ Черноярскомъ и Царевскомъ уѣздахъ, происшедшимъ частью вслѣдствіе бывшихъ въ концѣ Мая и началѣ Іюня 1912 года горячихъ юго-восточныхъ вѣтровъ, а частью вслѣдствіе поврежденія посѣвовъ саранчею, сусликами и личинками лугового мотылька.

Равнымъ образомъ и по Саратовской губерніи потребовавшаяся, за исключеніемъ одного Кузнецкаго, въ остальныхъ девяти уѣздахъ озимая сѣменная помощь вызывалась гибелью озимыхъ хлѣбовъ вслѣдствіе бывшихъ въ концѣ Мая и началѣ Іюня суховѣевъ.

Таковы были тѣ данныя, которыя сообщили Министерству Внутреннихъ Дѣлъ мѣстныя учрежденія при возбужденіи ходатайствъ объ отпускѣ необходимыхъ средствъ для заготовки указаннаго выше количества сѣменной ржи. Разсмотрѣвъ эти ходатайства, Междувѣдомственное Совѣщаніе по продовольственному дѣлу признало возможнымъ удовлетворить таковыя полностью. Состоявшіеся по этому предмету журналы названнаго Совѣщанія были утверждены Министромъ Внутреннихъ Дѣлъ и размѣръ ассигнованій изъ общаго по Имперіи продовольственнаго капитала на заготовку озимыхъ сѣмянъ выразился, согласно этимъ журналамъ, по Астраханской губерніи въ 180.000 рублей, изъ коихъ 80.000 рублей составляли остатокъ отъ кампаніи 1911—1912 г.г., а по Саратовской губерніи въ 840.000 рублей.

Согласно представленнымъ съ мѣстъ отчетнымъ даннымъ, размѣръ озимыхъ сѣменныхъ ссудъ, выданныхъ за счетъ общаго по Имперіи продовольственнаго капитала, выразился по каждой изъ названныхъ губерній въ слѣдующихъ цифрахъ:

Астраханская губернія	161.045 п. 34 ф.
Саратовская »	762.802 » 14 »
Всего	923.848 п. 08 ф.

Такимъ образомъ, общій размѣръ озимыхъ сѣменныхъ ссудъ за счетъ указаннаго источника опредѣлился въ 923.848 п. 08 ф., т. е. на 64.651 п. 32 ф. менѣе, чѣмъ это предполагалось по первоначальнымъ исчисленіямъ мѣстныхъ учрежденій.

Приведенное сокращеніе явилось прямымъ слѣдствіемъ болѣе точнаго обслѣдованія экономическаго положенія нуждающихся домохозяевъ, причемъ озимая сѣменная потребность пострадавшаго населенія была удовлетворена полностью и сокращенія площади озимаго посѣва вслѣдствіе недостатка сѣмянъ не послѣдовало.

Обезпеченіе продовольственныхъ потребностей.

Продовольственная ссудная помощь за счетъ общаго по Имперіи продовольственнаго капитала была организована въ кампанію 1912—1913 г.г. въ слѣдующихъ 7 губерніяхъ: Астраханской, Енисейской, Иркутской, Оренбургской, Самарской, Саратовской и Томской, причемъ по Саратовской губерніи, гдѣ почти вся продовольственная потребность населенія была покрыта путемъ организаціи общественныхъ работъ, ссудная помощь имѣла весьма ограниченное примѣненіе и выразилась всего лишь въ размѣрѣ 4.295 пудовъ, выданныхъ изъ остатковъ озимой сѣменной ржи.

Кромѣ того выдача продовольственныхъ ссудъ за счетъ указаннаго источника производилась въ 5 областяхъ, а именно: Войска Донского, Забайкальской, Семипалатинской, Тургайской и Якутской.

По Акмолинской же области для оказанія продовольственной помощи населенію были организованы общественныя работы и ссудной помощи за счетъ общаго по Имперіи продовольственнаго капитала не производилось.

Первоначально заявленная мѣстными учрежденіями названныхъ губерній и областей потребность въ продовольственныхъ средствахъ опредѣлялась въ 7.023.031 пуд., каковая потребность распредѣлялась по отдѣльнымъ губерніямъ и областямъ слѣдующимъ образомъ:

По Астраханской губ.	897.579 п.
» Енисейской »	445.505 »
» Иркутской »	127.343 »

По Оренбургской губ.	586.629	п.
» Самарской »	487.205	»
» Саратовской »	2.900.149	»
» Томской »	603.000	»
» Акмолинской обл.	25.815	»
» Донской »	317.567	»
» Забайкальской »	1.286	»
» Семипалатинской »	30.953	»
» Тургайской »	550.000	»
» Якутской »	50.000	»
Всего	7.023.031	п.

Всю продовольственную потребность населенія Астраханской, Енисейской, Саратовской и Томской губерній, такъ же какъ и Акмолинской области, предполагалось покрыть путемъ предоставленія нуждающимся заработка на общественныхъ работахъ.

По Самарской губерніи изъ общей продовольственной потребности въ 487.205 п., каковая потребность была установлена Самарскимъ губернскимъ присутствіемъ,—116.320 п. предполагалось выдать въ ссуду, удовлетворивъ остальную продовольственную потребность въ размѣрѣ 370.855 п. путемъ общественныхъ работъ. Въ дальнѣйшемъ, размѣръ ссудной помощи признано было необходимымъ увеличить до 229.198 п. за счетъ кредита, отпущеннаго на организацію общественныхъ работъ. Кромѣ того, въ виду возбужденнаго Самарскимъ Губернскимъ Присутствіемъ ходатайства объ оказаніи продовольственной помощи мѣщанамъ г. Новоузенска, Междувѣдомственнымъ Совѣщаніемъ по продовольственному дѣлу разрѣшено было заготовить 20.003 пуд. ржи для выдачи въ ссуду мѣщанамъ указаннаго города. На заготовку этой ржи было отпущено въ распоряженіе Самарскаго Губернатора 14.950 р.

Въ остальныхъ же губерніяхъ и областяхъ, за неимѣніемъ на мѣстахъ техническаго персонала и въ виду отсутствія разработанныхъ плановъ и смѣтъ, своевременная организація общественныхъ работъ представлялась неосуществимой, почему мѣстныя учрежденія этихъ губерній и областей считали возможнымъ остановиться исключительно на ссудахъ, какъ единственно возможной формѣ продовольственной помощи пострадавшему отъ неурожая населенію, тѣмъ болѣе, что по характеру неурожая послѣдняя форма помощи являлась и болѣе цѣлесоотвѣтственной.

Приведенные въ предшествующей таблицѣ размѣры первоначально исчисленной продовольственной потребности, по производствѣ болѣе тщательнаго обслѣдованія экономическаго положенія населенія, подверглись въ дальнѣйшемъ по нѣкоторымъ губерніямъ и областямъ зна-

чительному измѣненію. Вмѣстѣ съ тѣмъ по губерніямъ Астраханской, Енисейской и Томской пришлось отказаться отъ первоначальныхъ предположеній о примѣненіи исключительно трудовой формы помощи и замѣнить таковую по первымъ двумъ губерніямъ всецѣло, а по Томской частично ссудною помощью.

Астраханское Губернское Присутствіе, признавъ необходимымъ оказаніе населенію Черноярскаго и Царевскаго уѣздовъ продовольственной помощи и опредѣливъ нужду въ 897.579 пуд., въ предположеніи покрыть ее исключительно общественными работами, испрашивало у Министерства Внутреннихъ Дѣлъ кредитъ въ размѣрѣ 1.200.000 руб., считая въ этой суммѣ 20% на матеріалы и техническій надзоръ. Однако, предварительно разрѣшенія вопроса объ отпускѣ испрашиваемой суммы, Г. Министръ Внутреннихъ Дѣлъ, по докладу Завѣдывающаго продовольственнымъ дѣломъ въ Имперіи, призналъ необходимымъ командировать въ Астраханскую губернію Начальника Управленія Сельской Продовольственной Части Д. С. С. Ковалевскаго для выясненія на мѣстѣ, поскольку исчисленная на производство работъ сумма соотвѣтствуетъ дѣйствительной нуждѣ.

Названнымъ должностнымъ лицомъ было выяснено на мѣстахъ, что крестьянскія учрежденія Астраханской губерніи основали всѣ свои предположенія и исчисленія размѣра помощи исключительно на общихъ соображеніяхъ и въ предположеніи необходимости оказанія этой помощи въ теченіе 10—11 мѣсяцевъ. Къ тому же, въ большинствѣ случаевъ продовольственная помощь была исчислена въ зависимости отъ стоимости намѣчавшихся къ производству общественныхъ работъ, хотя вполнѣ и отвѣчавшихъ мѣстнымъ нуждамъ, но требовавшихъ производства расходовъ не въ соотвѣтствіи съ дѣйствительной потребностью населенія.

Вмѣстѣ съ тѣмъ не осуществились и предположенія Астраханскаго Губернскаго Присутствія объ организаціи въ губерніи общественныхъ работъ, такъ какъ въ обоихъ нуждавшихся уѣздахъ вспыхнула чумная эпидемія и эти уѣзды были объявлены «угрожаемыми по чумѣ». Поэтому Губернаторъ 26 Августа внесъ на разсмотрѣніе Астраханской Губернской Санитарной Исполнительной Комиссіи, при участіи Начальника Управленія Сельской Продовольственной Части, вопросъ о возможности устройства общественныхъ работъ въ мѣстностяхъ, признанныхъ угрожаемыми по чумѣ, и о врачебно-санитарной организаціи въ мѣстахъ производства таковыхъ.

Съ своей стороны Комиссія признала возможнымъ организацію общественныхъ работъ въ селеніяхъ, въ которыхъ чумы нѣтъ, и при непремѣнномъ условіи установленія строгаго медицинскаго наблюденія за работающими, снабженія ихъ горячей пищей и размѣщенія въ теплыхъ, отвѣчающихъ всѣмъ правиламъ санитаріи и гигіены, баракахъ.

Означенное постановленіе Комиссіи вслѣдъ засимъ было доложено Губернскому Присутствію, въ засѣданіи котораго Предсѣдатель Гене-

ралъ-Лейтенантъ Соколовскій, указавъ, что оборудованіе работъ бараками и обезпеченіе рабочихъ горячей пищей и медицинской помощью на случай возможнаго заболѣванія ихъ чумою, потребуетъ большихъ расходовъ, призналъ за лучшее отъ работъ отказаться, въ особенности потому, что и эти мѣры не могли бы предотвратить случайныя заболѣванія чумою, съ появленіемъ которой начатыя работы все-таки пришлось-бы прекратить. Съ означеннымъ положеніемъ согласилось и Губернское Присутствіе.

Въ виду изложеннаго постановленія Присутствія и принявъ вмѣстѣ съ тѣмъ во вниманіе, что въ случаѣ неожиданной остановки общественныхъ работъ, нѣкоторыя сооруженія останутся незаконченными и такимъ образомъ произойдетъ непроизводительная трата денегъ, Д. С. С. Ковалевскій пришелъ къ заключенію, что осторожнѣе въ отчетную кампанію новыхъ работъ въ Астраханской губерніи не начинать, а оказать помощь населенію ссудами, тѣмъ болѣе, что было бы совершенно невозможно быстро перейти отъ одной формы помощи къ другой и замѣнить работы ссудой зерномъ, ибо купить таковое и подвезти зимою въ мѣста нужды весьма затруднительно.

12 Сентября этотъ вопросъ былъ разсмотрѣнъ въ засѣданіи Междувѣдомственнаго Совѣщанія по продовольственному дѣлу, причемъ Совѣщаніе признавъ скопленіе людей при наличности чумныхъ заболѣваній въ губерніи недопустимымъ, рѣшило отказаться отъ общественныхъ работъ въ Астраханской губерніи и оказывать нуждающемуся населенію помощь ссудами.

Это постановленіе Совѣщанія, сообщенное своевременно Губернатору, впослѣдствіи потребовало разъясненій о возможности производства работъ по завершенію сооруженій минувшей кампаніи, не требовавшихъ скопленія большого числа рабочихъ и допускавшихъ возможность ежедневнаго возвращенія ихъ на ночлегъ въ селенія, на производство каковыхъ работъ въ распоряженіе Астраханскаго Губернатора былъ отпущенъ спеціальный кредитъ.

Размѣръ необходимой населенію Черноярскаго и Царевскаго уѣздовъ ссудной продовольственной помощи былъ исчисленъ Астраханскимъ Губернскимъ Присутствіемъ въ 521.089 п., причемъ помощь эту предполагалось оказывать по Царевскому уѣзду въ теченіе 5 мѣсяцевъ (съ Ноября по Апрѣль), а по Черноярскому въ теченіе 7 мѣсяцевъ (съ Октября по Апрѣль). На пріобрѣтеніе указаннаго количества ржи Губернское Присутствіе испрашивало 625.306 р.

Съ своей стороны Междувѣдомственное Совѣщаніе по продовольственному дѣлу, принявъ во вниманіе, что къ выдачѣ продовольственныхъ ссудъ въ Астраханской губерніи приступлено только лишь 20 Ноября 1912 г., т. е. почти на мѣсяцъ позднѣе предположеннаго Губернскимъ Присутствіемъ срока по Царевскому уѣзду, а по Черноярскому на два,—признало возможнымъ сократить размѣръ предполо-

женной помощи по первому изъ названныхъ уѣздовъ на одинъ мѣсяцъ, а по второму на 2 мѣсяца и установить, такимъ образомъ, размѣръ продовольственной потребности сельскаго населенія этихъ двухъ уѣздовъ въ 390.515 п.

На заготовку продовольственнаго хлѣба въ распоряженіе Астраханскаго Губернатора было отпущено 450.379 р., причемъ въ предѣлахъ этого кредита разрѣшено было оказывать продовольственную помощь по дополнительнымъ ходатайствамъ лицъ, отвѣчающихъ требованіямъ 61 ст. Врем. Продов. Правилъ.

Неурожай 1912 г. вызвалъ необходимость оказанія продовольственной помощи не только сельскому населенію Астраханской губ., но и занимающимся хлѣбопашествомъ мѣщанамъ, проживающимъ въ г. Царевѣ и въ с. Быковѣ Царевскаго уѣзда. Для выдачи этой части населенія продовольственныхъ ссудъ Астраханскому Губернатору разрѣшено было произвести закупку 188 п. 20 ф. ржи за счетъ остатковъ отъ кредита, отпущеннаго на озимое обсѣмененіе, и, кромѣ того, ассигновано 815 р. на покупку 815 п. продовольственной ржи.

Согласно изложенному, размѣръ продовольственной потребности названныхъ мѣщанъ былъ установленъ въ 1.003 п. 20 ф.

По Енисейской губерніи продовольственная помощь потребовалась для населенія всего Енисейскаго уѣзда и части уѣздовъ Красноярскаго, Канскаго, Ачинскаго и Минусинскаго.

Въ ноябрѣ 1912 года Енисейскимъ Губернаторомъ были представлены въ Министерство данныя подворно-экономическаго обслѣдованія пострадавшаго отъ неурожая населенія Красноярскаго, Енисейскаго и Канскаго уѣздовъ, произведеннаго подлежащими крестьянскими начальниками и подрайонными переселенческими чиновниками. На основаніи сообщенныхъ данныхъ, продовольственная потребность населенія этихъ уѣздовъ была установлена Общимъ Присутствіемъ Губернскаго Управленія въ размѣрѣ 445.505 пудовъ, каковую потребность названное Присутствіе предполагало удовлетворить исключительно путемъ организаціи общественныхъ работъ. Предположеніе это, однако, въ соотвѣтствіи съ заключеніемъ по сему вопросу Иркутскаго Генералъ-Губернатора Егермейстера Князева, высказавшагося за удовлетвореніе продовольственной нужды на ссудныхъ основаніяхъ, не было одобрено Междувѣдомственнымъ Совѣщаніемъ по продовольственному дѣлу, которое признало, что оказаніе продовольственной помощи населенію названныхъ уѣздовъ должно быть произведено, въ видѣ общаго правила, посредствомъ выдачи хлѣбныхъ ссудъ, организація же общественныхъ работъ допустима лишь въ случаяхъ, вполнѣ обезпечивающихъ ихъ пользу на участкахъ дѣйствительно пригодныхъ для занятія на нихъ земледѣліемъ, что должно быть устанавливаемо съ крайней осторожностью, въ каждомъ отдѣльномъ случаѣ, мѣстными должностными ли

цами, причемъ самыя работы должны быть произведены и закончены въ теченіе кампаніи.

Основаніемъ къ столь ограничительной постановкѣ общественныхъ работъ послужили соображенія Междувѣдомственнаго Совѣщанія по продовольственному дѣлу о невозможности широкой постановки таковыхъ за неимѣніемъ на мѣстахъ готовыхъ и вполнѣ разработанныхъ плановъ и смѣтъ, спѣшно же намѣченныя работы отличались бы отсутствіемъ должной планомѣрности, что несомнѣнно могло бы отразиться какъ на значеніи ихъ въ продовольственномъ отношеніи, такъ и на качествѣ самихъ сооруженій.

Впослѣдствіи и само Енисейское Губернское Управленіе измѣнило свое первоначальное предположеніе о предоставленіи населенію трудовой формы помощи и остановилось всецѣло на ссудной помощи.

По послѣдующимъ, поступившимъ отъ Енисейскаго Губернатора, дополнительнымъ ходатайствамъ объ открытіи кредитовъ на заготовку хлѣба для выдачи продовольственныхъ ссудъ, въ конечномъ результатѣ продовольственная потребность населенія всей Енисейской губерніи была установлена Междувѣдомственнымъ Совѣщаніемъ по продовольственному дѣлу въ 522.369 пуд.; необходимый же для заготовки означеннаго хлѣба кредитъ былъ опредѣленъ Совѣщаніемъ въ 529.225 р. 40 коп.

Независимо отъ сего въ распоряженіе Енисейскаго Губернатора было ассигновано 7.000 руб. на оказаніе продовольственной помощи населенію нѣсколькихъ русскихъ поселковъ Усинскаго округа.

Что касается *Томской губерніи*, по которой оказаніе продовольственной помощи требовалось съ 1 Января по 1 Августа 1913 года, то невозможность организаціи въ достаточно широкомъ масштабѣ зимнихъ общественныхъ работъ послужила основаніемъ къ переходу въ уѣздахъ Томскомъ, Каинскомъ и Барнаульскомъ отъ намѣченной трудовой формы помощи къ ссудной.

Продовольственная потребность населенія всѣхъ пострадавшихъ уѣздовъ — Барнаульскаго, Змѣиногорскаго, Каинскаго, Маріинскаго и Томскаго, которую предполагалось покрыть за счетъ общеимперскаго капитала, была установлена первоначально, какъ указано выше, въ 603.000 пуд. По производствѣ же болѣе тщательнаго выясненія этой потребности, путемъ составленія списковъ нуждающихся, оказалось, что таковая не превышаетъ 479.500 пуд., изъ коихъ признано было необходимымъ выдать въ ссуду всего 83.486 п. за счетъ кредита, отпущеннаго на организацію общественныхъ работъ.

Что касается губерній и областей, по которымъ мѣстными учрежденіями проектировалось оказаніе помощи исключительно путемъ выдачи продовольственныхъ ссудъ, то значительное сокращеніе смѣтныхъ предположеній размѣра продовольственной потребности населенія произведено было по Оренбургской губерніи и Якутской области.

Разсмотрѣвъ 22 Августа 1912 г. вопросъ о положеніи въ продовольственномъ отношеніи населенія Оренбургскаго, Орскаго и Челябинскаго уѣздовъ, ***Оренбургское Губернское Присутствіе*** исчислило, на основаніи представленныхъ Уѣздными Съѣздами свѣдѣній, размѣръ необходимой помощи въ 586.629 пудовъ.

Однако, Междувѣдомственное Совѣщаніе по продовольственному дѣлу признало это исчисленіе преувеличеннымъ, почему Министромъ Внутреннихъ Дѣлъ былъ командированъ въ названную губернію Начальникъ Управленія Сельской Продовольственной Части Д. С. С. Ковалевскій для выясненія, совмѣстно съ губернской администраціей, размѣра необходимой населенію помощи.

Въ результатѣ этой командировки оказалось возможнымъ сокращеніе періода оказанія продовольственной помощи до 4 мѣсяцевъ, вмѣсто первоначально предположенныхъ 8—9 мѣсяцевъ, благодаря чему смѣтное исчисленіе этой помощи было понижено до 300.000 пудовъ, въ каковомъ размѣрѣ и была утверждена Междувѣдомственнымъ Совѣщаніемъ продовольственная потребность населенія указанныхъ выше уѣздовъ, на что и было ассигновано 240.450 руб.

По Якутской области исчисленный на основаніи статистическихъ данныхъ о числѣ населенія Вилюйскаго и Олекминскаго округовъ размѣръ необходимой по этимъ округамъ продовольственной помощи былъ установленъ 24 іюля 1912 г. Общимъ Присутствіемъ Якутскаго Областного Управленія въ 50.000 пуд. муки.

На заготовку указаннаго количества муки было отпущено въ распоряженіе Якутскаго Губернатора 185.000 руб. Между тѣмъ, по производствѣ болѣе тщательнаго обслѣдованія продовольственной потребности населенія, выяснилось, что вся ссудная помощь не превышаетъ 29.250 пуд., несмотря на то, что, кромѣ указанныхъ двухъ округовъ, необходимость этой помощи была установлена также и по Якутскому округу.

Съ этимъ размѣромъ установленной потребности согласилось и Междувѣдомственное Совѣщаніе по продовольственному дѣлу, признавъ вмѣстѣ съ тѣмъ возможнымъ ликвидировать путемъ продажи по мѣстнымъ цѣнамъ всю излишне заготовленную муку.

Незначительное сокращеніе смѣтныхъ исчисленій размѣра предстоящей ссудной помощи было произведено также по ***Семипалатинской области***, а именно, вмѣсто предполагавшихся, согласно опредѣленію Областного Правленія, 30.953 пудовъ, размѣръ этой помощи былъ установленъ Междувѣдомственнымъ Совѣщаніемъ по продовольственному дѣлу, на основаніи представленныхъ Семипалатинскимъ Губернаторомъ позднѣйшихъ данныхъ, въ 23.955 пуд., т. е. по сравненію съ первоначальными исчисленіями менѣе на 6.998 пудовъ.

Означенная помощь была организована для населенія Семипалатинскаго, Павлодарскаго, Зайсанскаго, Каркаралинскаго и Устькаменогорскаго уѣздовъ. На заготовку какъ продовольственнаго, такъ и сѣменного хлѣба

было ассигновано изъ средствъ общаго по Имперіи продовольственнаго капитала въ распоряженіе Семипалатинскаго Губернатора всего 47.815 руб.

Обратное явленіе наблюдалось въ ***Тургайской области***, по которой первоначально исчисленный Общимъ Присутствіемъ Тургайскаго Областнаго Правленія размѣръ продовольственной помощи за счетъ Имперскаго капитала оказался недостаточнымъ.

Такъ, согласно журналу названнаго Присутствія отъ 29 Октября 1912 года, размѣръ этой помощи для населенія Актюбинскаго и Кустанайскаго уѣздовъ былъ первоначально исчисленъ въ 550.000 пудовъ, причемъ выдачу продовольственныхъ ссудъ переселенцамъ предполагалось производить 7 мѣсяцевъ, съ 1 Декабря 1912 года по 1 Августа 1913 года, а киргизамъ, главное питаніе которыхъ составляетъ молоко и мясо, въ теченіе 4 мѣсяцевъ, съ 1 Января по 1 Мая 1913 года, т. е. до выпуска скота на подножный кормъ. Приведенный разсчетъ оказался преуменьшеннымъ и, по производствѣ болѣе тщательнаго обслѣдованія нужды пострадавшаго отъ неурожая населенія, размѣръ необходимой ему помощи былъ установленъ Междувѣдомственнымъ Совѣщаніемъ по продовольственному дѣлу, на основаніи представленныхъ Тургайскимъ Губернаторомъ данныхъ, въ 677.346 пудовъ.

Для удовлетворенія этой потребности со стороны Министерства послѣдовало разрѣшеніе использовать до 220.000 пуд. имѣвшихся въ Тургайской области остатковъ хлѣба, заготовленнаго въ кампанію 1911—1912 г. г., на покупку же остальныхъ 457.346 пуд. въ распоряженіе Тургайскаго Губернатора было отпущено 444.000 рублей.

Представленныя въ Министерство, указанныя выше сего, исчисленія размѣровъ ссудной помощи по ***Иркутской губерніи***, а также по ***областямъ войска Донского*** и ***Забайкальской***, были полностью утверждены Междувѣдомственнымъ Совѣщаніемъ по продовольственному дѣлу и никакимъ дальнѣйшимъ измѣненіямъ не подвергались, причемъ на заготовку продовольственнаго хлѣба по Иркутской губерніи было ассигновано изъ средствъ общаго по Имперіи продовольственнаго капитала 121.000 руб., а по области войска Донского для крестьянскаго населенія – 372.571 руб.;*) по Забайкальской же области былъ отпущенъ общій кредитъ въ суммѣ 30.000 рублей на закупку какъ продовольственнаго, такъ и ярового сѣменного хлѣба.

Необходимость оказанія продовольственной помощи по названнымъ губерніи и областямъ была установлена въ слѣдующихъ пострадавшихъ уѣздахъ и округахъ. По Иркутской губерніи въ уѣздахъ Балаганскомъ, Верхоленскомъ, Киренскомъ и Нижнеудинскомъ. По области войска Донского въ округахъ 1-мъ и 2-мъ Донскихъ, Усть-Медвѣдицкомъ,

*) Изъ нихъ остатковъ отъ продовольственной кампаніи 1911—1912 г. г.—124.055 рублей.

Хоперскомъ, Сальскомъ и части Донецкаго, а по Забайкальской области — въ одномъ Верхнеудинскомъ уѣздѣ.

Въ окончательномъ результатѣ по всѣмъ названнымъ выше губерніямъ и областямъ Министерствомъ Внутреннихъ Дѣлъ разрѣшены были къ выдачѣ въ ссуду на продовольствіе пострадавшему отъ неурожая 1912 года населенію слѣдующія количества хлѣба за счетъ общаго по Имперіи продовольственнаго капитала.

Названіе губерній и областей.	Пудовъ.
1. Астраханская	419.189
2. Енисейская	522.369
3. Иркутская	127.343
4. Оренбургская	300.000
5. Самарская	249.201
6. Саратовская	4.295
7. Томская	83.486
8. Донская	317.567
9. Забайкальская	1.286
10. Семипалатинская	23.955
11. Тургайская	677.346
12. Якутская	29.250
Итого	2.755.287.

Въ дѣйствительности, какъ свидѣтельствуютъ данныя представленныхъ губернскимъ и областнымъ начальствомъ отчетовъ, общій размѣръ продовольственныхъ ссудъ, выданныхъ за счетъ указаннаго источника въ кампанію 1912—1913 г. г., выразился въ окончательномъ итогѣ въ 2.410.094 п. 29 ф.

Помощь эта по отдѣльнымъ губерніямъ и областямъ представляется въ слѣдующемъ видѣ:

Губерніи и области.	Пуды.	Фунты.
1. Астраханская	419.188	22
2. Енисейская	446.157	—
3. Иркутская	103.852	21
4. Оренбургская	227.544	03
5. Самарская	229.395	33
6. Саратовская	4.295	—
7. Томская	83.486	—
8. Донская	250.377	35
9. Забайкальская	745	30
10. Семипалатинская	21.928	—
11. Тургайская	623.124	05
12. Якутская	свѣд. нѣтъ.	
Итого	2.410.094	29.

Обсѣмененіе яровыхъ полей.

Наряду съ продовольственной помощью, во всѣхъ перечисленныхъ выше губерніяхъ и областяхъ, за исключеніемъ Якутской, оказывалась населенію также яровая сѣменная помощь. Кромѣ того, ссудная операція по обсѣмененію яровыхъ полей за счетъ суммъ общаго по Имперіи продовольственнаго капитала производилась также въ Таврической губерніи и Уральской области.

По отдѣльнымъ мѣстностямъ положеніе сказанной операціи представлялось въ слѣдующемъ видѣ.

Акмолинское Областное Правленіе установило размѣръ яровой сѣменной потребности, подлежавшей удовлетворенію за счетъ Имперскаго капитала, въ 138.910 п. для обсѣмененія 23.151 десятины, что составляетъ въ среднемъ по 6 п. на десятину, съ тѣмъ, чтобы ссуда назначалась каждому домохозяину въ размѣрѣ, необходимомъ для обсѣмененія отъ 2 до 5 десятинъ земли.

На заготовку яровыхъ сѣмянъ Междувѣдомственнымъ Совѣщаніемъ по продовольственному дѣлу было ассигновано въ распоряженіе Акмолинскаго Губернатора 151.000 р. изъ средствъ общаго по Имперіи продовольственнаго капитала. При этомъ Степному Генералъ-Губернатору дано было разрѣшеніе использовать для удовлетворенія исчисленной сѣменной потребности наличные запасы яровой пшеницы, хранившіеся въ казенныхъ зернохранилищахъ.

По Астраханской губерніи размѣръ яровой сѣменной помощи, не покрываемой мѣстными капиталами и запасами, по исчисленію Губернскаго Присутствія, опредѣлялся въ 266.949½ п. Помощь эту разрѣшено было оказывать путемъ выдачи ссудъ въ размѣрѣ отъ 3 до 5 п. на десятину и по расчету отъ 2 до 10 десятинъ на дворъ.

На покупку указаннаго количества сѣмянъ было отпущено изъ общеимперскаго капитала 416.441 р. 35 к.

Независимо отъ изложеннаго въ распоряженіе Астраханскаго Губернатора было ассигновано, согласно журналу Междувѣдомственнаго совѣщанія по продовольственному дѣлу отъ 16 Января 1913 г., 1.042 р. на заготовку 868 п. пшеницы, для оказанія яровой сѣменной помощи занимающимся хлѣбопашествомъ мѣщанамъ г. Царицына.

Такимъ образомъ, общая сумма кредита, ассигнованнаго изъ Имперскаго капитала на заготовку сѣменного хлѣба для Астраханской губерніи, опредѣлилась въ 417.283 р. 35 к., причемъ въ предѣлахъ этого кредита разрѣшено было удовлетворять всѣ дополнительныя ходатайства лицъ, отвѣчающихъ требованіямъ 61 ст. Врем. Прод. Прав.

По области войска Донского, въ виду особыхъ условій мѣстнаго хозяйства, въ силу которыхъ при небольшомъ сборѣ хлѣбовъ (20—25 п. съ десятины) населеніе вынуждено засѣвать значительное количество десятинъ земли, Междувѣдомственное Совѣщаніе по продовольственному дѣлу, согласно возбужденному областнымъ начальствомъ ходатайству, признало возможнымъ разрѣшить выдачу яровыхъ сѣмянъ въ

размѣрѣ 10 пудовъ на наличную обоего пола душу для засѣва двухъ десятинъ по принятому въ области расчету пяти пудовъ на десятину.

Общій размѣръ яровой сѣменной потребности крестьянскаго населенія 5 округовъ—1-го и 2-го Донскихъ, Усть-Медвѣдицкаго, Хоперскаго и Сальскаго былъ установленъ областнымъ продовольственнымъ комитетомъ въ 193.708 п., на заготовку которыхъ испрашивалось 212.427 р. 65 к. *), каковой кредитъ и былъ полностью отпущенъ въ распоряженіе Войскового Наказнаго Атамана.

Кромѣ указанныхъ пяти округовъ, въ концѣ февраля выяснилась необходимость оказанія яровой сѣменной помощи крестьянскому населенію Донецкаго округа. Хотя точныхъ данныхъ для установленія размѣра этой помощи областнымъ начальствомъ представлено не было, но, въ виду необходимости срочной закупки сѣмянъ и приближенія времени сѣва, въ распоряженіе Войскового Наказнаго Атамана было отпущено, по журналу Междувѣдомственнаго Совѣщанія по продовольственному дѣлу отъ 6 Марта 1913 г., авансомъ 40.000 р. для заготовки ярового сѣменного хлѣба, съ условіемъ, чтобы ссуды на яровое обсѣменіе выдавались дѣйствительно нуждающимся не свыше 5 пудовъ на десятину и въ размѣрѣ не болѣе 4 десятинъ на дворъ. Такимъ образомъ, весь кредитъ, отпущенный изъ средствъ общаго по Имперіи продовольственнаго капитала на оказаніе яровой сѣменной помощи крестьянскому населенію области войска Донского выразился въ 252.427 р. 65 к.

По Енисейской губерніи размѣръ яровой сѣменной помощи населенію пострадавшихъ уѣздовъ былъ первоначально исчисленъ Общимъ Присутствіемъ Енисейскаго Губернскаго Управленія въ 345.797 п. по расчету 8 п. пшеницы или ярицы и 11 пуд. овса или ячменя на десятину и при условіи выдачи каждому домохозяину сѣмянъ не болѣе какъ на 6 десятинъ посѣва. На заготовку указаннаго количества сѣмянъ Междувѣдомственнымъ Совѣщаніемъ по продовольственному дѣлу было ассигновано 394.695 р. 92 к. Засимъ, по дополнительнымъ ходатайствамъ Енисейскаго Губернатора размѣръ яровой сѣменной помощи былъ увеличенъ до 382.249 п., причемъ дополнительную закупку сѣмянъ разрѣшено было произвести за счетъ остатковъ отъ кредита, ассигнованнаго на заготовку продовольственнаго и сѣменного хлѣба. Въ дѣйствительности для удовлетворенія сѣменной потребности населенія Енисейской губ. было заготовлено всего 360.542 п. 05 ф. на сумму, съ накладными расходами 410.068 р. 77 к. Изъ указаннаго количества хлѣба было выдано въ ссуду 346.335 п. 15 ф.

Размѣръ сѣменной яровой потребности населенія Читинскаго и Верхнеудинскаго уѣздовъ ***Забайкальской области*** былъ установленъ Общимъ Присутствіемъ Забайкальскаго Областного Правленія въ 14 019 п.

---

*) Изъ нихъ остатокъ отъ кампаніи 1911—12 г.г.—58.000 руб.

Согласно журналу Междувѣдомственнаго Совѣщанія по продовольственному дѣлу отъ 6 Апрѣля 1913 г. въ распоряженіе Военнаго Губернатора названной области былъ отпущенъ, какъ указано выше, общій кредитъ въ суммѣ 30.000 р. на заготовку какъ продовольственнаго, такъ и ярового сѣменного хлѣба.

Общее Присутствіе *Иркутскаго Губернскаго Управленія*, согласно журналу своему отъ 22 Декабря 1912 г., исчислило размѣръ яровой сѣменной помощи населенію Балаганскаго, Нижнеудинскаго, Верхоленскаго и Киренскаго уѣздовъ въ 374.584 п. 30 ф., принявъ при этомъ за высшую норму 16 п. сѣмянъ на десятину и не болѣе 6 четвертей на дворъ. Приведенное постановленіе Общаго Присутствія 16 Января 1913 г. было разсмотрѣно Междувѣдомственнымъ Совѣщаніемъ по продовольственному дѣлу, которое, признавъ, что принятая норма количества сѣмянъ въ 16 пуд. на десятину является преувеличенной, затруднилось утвердить исчисленный Общимъ Присутствіемъ размѣръ яровой сѣменной помощи.

Въ засѣданіи 8 Февраля Общее Присутствіе пересмотрѣло вопросъ объ опредѣленіи сѣменной потребности населенія и, понизивъ норму до 12 пудовъ на десятину, установило размѣръ необходимой для населенія губерніи яровой сѣменной помощи за счетъ общаго по Имперіи продовольственнаго капитала въ 350.955 пуд. Съ этимъ опредѣленіемъ размѣра ссудной помощи согласилось и Междувѣдомственное Совѣщаніе по продовольственному дѣлу.

Поставка всего ярового сѣменного хлѣба была сдана по журнальному постановленію Общаго Присутствія Иркутскаго Губернскаго Управленія Красноярскому купцу Кагану, причемъ, согласно заключенному съ нимъ Иркутскимъ Вице-Губернаторомъ договору, всхожесть ярицы (яровой ржи) была обусловлена въ 85%, пшеницы—90%, овса—80% и ячменя—95%.

Однако, уже 28 Февраля выяснилось, что доставляемый названнымъ поставщикомъ хлѣбъ во многихъ пунктахъ пріемки не соотвѣтствуетъ кондиціоннымъ качествамъ. На нѣкоторыхъ станціяхъ, гдѣ путемъ отсортировки предвидѣлась возможность поднять всхожесть сѣмянъ, поставщику было предложено произвести провѣйку и очистку хлѣба, тѣмъ не менѣе вполнѣ опредѣленно выяснилось, что сѣмянъ условленныхъ договоромъ качествъ Каганъ поставить не можетъ, и 11 Марта Общее Присутствіе Губернскаго Управленія, въ виду невозможности воспользоваться предоставленнымъ ему договоромъ правомъ «купить ко времени посѣва за счетъ поставщика нужное количество сѣмянъ кондиціонныхъ качествъ», признало необходимымъ разрѣшить пріемку доставляемаго хлѣба со всхожестью для ярицы не ниже 80% (кондиціонная 85%), овса—70% (кондиц. 80%) и пшеницы—85% (кондиц. 90%), съ соотвѣтственнымъ пониженіемъ обусловленныхъ въ договорѣ цѣнъ, на что поставщикъ изъявилъ согласіе.

Означенное постановленіе было 3 Апрѣля сообщено Генералъ-Губернаторомъ Министерству Внутреннихъ Дѣлъ. По докладу Управленія Сельской Продовольственной Части, Междувѣдомственное Совѣщаніе по продовольственному дѣлу нашло возможнымъ разрѣшить Губернскому Управленію принять хлѣбъ указанныхъ выше качествъ, при условіи пониженія поставщикомъ цѣнъ его пропорціонально пониженію всхожести, но при этомъ Совѣщаніе, предвидя невозможность обсѣять сѣменами пониженныхъ качествъ то количество десятинъ земли, на которое признано было нужнымъ выдать ссуду, сочло необходимымъ всѣмъ домохозяевамъ выдать сѣмена въ размѣрѣ, увеличенномъ на 10% противъ первоначальныхъ исчисленій, почему и поручило Губернскому Управленію закупить дополнительно 35.095 пудовъ сѣменного хлѣба.

Такимъ образомъ, въ окончательномъ итогѣ, со стороны Министерства послѣдовало разрѣшеніе на заготовку 386.050 п. ярового сѣменного хлѣба для оказанія ссудной помощи населенію Иркутской губ. и на закупку этого количества сѣмянъ было ассигновано изъ средствъ общаго по Имперіи продовольственнаго капитала всего 413.600 р.

Приведенное выше требованіе Междувѣдомственнаго Совѣщанія объ увеличеніи на 10% размѣра яровыхъ сѣменныхъ ссудъ Иркутскимъ Губернскимъ Управленіемъ выполнено не было, такъ какъ мѣстная администрація не нашла возможнымъ произвести своевременно дополнительную закупку сѣменного хлѣба.

Населеніе, будучи освѣдомлено о недостаточной всхожести сѣмянъ, уменьшая площадь посѣва, производило посѣвъ весьма густо, чѣмъ, какъ равно и крайне благопріятными метеорологическими условіями весны 1913 года, надо объяснить, что всходы яровыхъ оказались вполнѣ удовлетворительными. Вмѣстѣ съ тѣмъ отчетъ Иркутскаго Губернатора свидѣтельствуетъ, что выданныя въ ссуду населенію сѣмена, по качеству своему, были, несомнѣнно, лучше сѣмянъ, обычно высѣваемыхъ мѣстными крестьянами.

Сѣменная помощь населенію Оренбургскаго, Челябинскаго и Орскаго уѣздовъ была установлена журналомъ ***Оренбургскаго Губернскаго Присутствія***, отъ 30 Октября 1912 г., въ размѣрѣ 502.255 п.; при этомъ помощь эту рѣшено было оказывать русскому населенію не болѣе, какъ на 2 десятины, а башкирскому, производящему меньшій посѣвъ, не болѣе одной десятины на дворъ, считая по 8 пуд. на десятину. На заготовку указаннаго количества хлѣба Междувѣдомственнымъ Совѣщаніемъ по продовольственному дѣлу было отпущено 535.225 р.

По Самарской губерніи сѣменная потребность сельскаго населенія Новоузенскаго, Николаевскаго и Самарскаго уѣздовъ исчислялась въ 554.445 п. 20 ф. и мѣщанъ г. Новоузенска—въ 20.028 п., а всего—574.473 п. 20 ф.

Выдача ссудъ производилась по расчету 4 пудовъ бѣлотурки и 5 п. русской пшеницы на десятину и не свыше 20 пудовъ на дворъ.

На заготовку ярового сѣменного хлѣба въ распоряженіе Самарскаго Губернатора было отпущено изъ средствъ общаго по Имперіи продовольственнаго капитала всего 699.200 р., изъ которыхъ 676.200 р. на закупку сѣмянъ для сельскаго населенія, а 23 000р.—для мѣщанъ г. Новоузенска.

Непокрываемый мѣстными запасами и капиталами размѣръ яровой сѣменной потребности населенія пострадавшихъ уѣздовъ ***Саратовской губерніи*** былъ исчисленъ Саратовскимъ Губернскимъ Присутствіемъ въ 1.031.945 пудовъ, изъ коихъ 1.025.945 п. предназначалось для крестьянскаго населенія, а 6000 п. для мѣщанъ г. Камышина, занимающихся земледѣльческимъ трудомъ.

На заготовку указаннаго количества сѣмянъ отпущено было въ распоряженіе Саратовскаго Губернатора 1.289.922 р. 45 к. изъ средствъ общаго по Имперіи продовольственнаго капитала.

Размѣръ яровой сѣменной потребности населенія пострадавшихъ уѣздовъ ***Семипалатинской области*** былъ установленъ, согласно исчисленію Общаго Присутствія Семипалатинскаго Областного Правленія, въ 14.168 п. по расчету 15 п. на каждаго нуждающагося домохозяина.

Такъ какъ по названной области какъ на продовольствіе, такъ и на яровое обсѣмененіе выдавалась исключительно пшеница, то Междувѣдомственнымъ Совѣщаніемъ кредитъ на покупку продовольственнаго и сѣменного хлѣба былъ ассигнованъ въ общей суммѣ 47.815 р. для закупки 38.143 п. пшеницы, изъ коихъ 23.955 п., какъ указано выше, предназначалось на выдачу продовольственныхъ ссудъ.

Таврическое Губернское Присутствіе, установивъ непокрываемый мѣстными запасами и капиталами размѣръ яровой сѣменной потребности населенія Днѣпровскаго и Бердянскаго уѣздовъ въ 173.605 п. возбудило ходатайство объ отпускѣ изъ средствъ общаго по Имперіи продовольственнаго капитала 200.000 р. на заготовку указаннаго количества сѣменного хлѣба, каковое ходатайство и было полностью удовлетворено.

По Томской губерніи размѣръ яровой сѣменной помощи населенію 6 пострадавшихъ уѣздовъ—Каинскаго, Маріинскаго, Змѣиногорскаго, Томскаго, Барнаульскаго и Бійскаго былъ первоначально исчисленъ Общимъ Присутствіемъ Томскаго Губернскаго Управленія въ 547.116 пуд. На закупку этого количества хлѣба Междувѣдомственнымъ Совѣщаніемъ по продовольственному дѣлу было ассигновано въ распоряженіе Томскаго Губернатора 740.000 руб.

За основаніе для опредѣленія размѣра ссуды, подлежащей выдачѣ домохозяевамъ, признаннымъ нуждающимися, Томскимъ Губернскимъ Управленіемъ было принято число наличныхъ душъ въ семьѣ и ссуды назначались отъ 3 до 4 пудовъ на душу.

Произведенная, по распоряженію Министра Внутреннихъ Дѣлъ,

лѣтомъ 1913 года чинами Центральнаго Управленія ревизія постановки продовольственнаго дѣла въ Томской губерніи выяснила, что со стороны Губернскаго Управленія уѣзднымъ крестьянскимъ учрежденіямъ не было преподано руководящихъ указаній относительно опредѣленія нормы предѣльныхъ выдачъ на домохозяина, вслѣдствіе чего не только по отдѣльнымъ уѣздамъ, но подчасъ по разнымъ крестьянскимъ участкамъ того же уѣзда предѣльной нормой считалось и 28 и 50 пудовъ на домохозяина. Вмѣстѣ съ тѣмъ установлено, что ссуды назначались, хотя и по числу наличныхъ душъ въ семьѣ, но независимо отъ количества земли, подготовленной къ посѣву. Этотъ порядокъ привелъ къ тому, что многосемейные домохозяева, получивъ значительныя сѣменныя ссуды, въ нѣкоторыхъ случаяхъ использовать ихъ не могли, частью за недостаткомъ подготовленной земли, а частью за недостаткомъ инвентаря; у малосемейныхъ же несостоятельныхъ домохозяевъ земля осталась незасѣянной или по дешевой цѣнѣ отдавалась въ аренду.

Въ окончательномъ результатѣ яровая сѣменная помощь населенію Томской губерніи опредѣлилась въ размѣрѣ 554.058 п., т. е. на 6.842 п. болѣе первоначальныхъ исчисленій, причемъ, однако, ассигнованія дополнительнаго кредита не потребовалось, такъ какъ весь сѣменной хлѣбъ былъ купленъ за счетъ отпущенныхъ на этотъ предметъ 740.000 рублей.

По Тургайской области размѣръ яровой сѣменной помощи былъ опредѣленъ Совѣщаніемъ по продовольственному дѣлу въ 458.154 пуд. Согласно установленнымъ Общимъ Присутствіемъ Тургайскаго Областного Правленія нормамъ, ссуды выдавались въ Актюбинскомъ уѣздѣ по 4 пуда зерна на десятину, а въ Кустанайскомъ—по 6 пуд., при этомъ выдача на одного домохозяина была ограничена для переселенцевъ количествомъ пудовъ потребныхъ для обсѣмененія 5 десятинъ, а для киргизъ—2 десятинъ.

Для закупки указаннаго выше количества сѣмянъ въ распоряженіе Тургайскаго Губернатора было отпущено изъ средствъ общаго по Имперіи продовольственнаго капитала 549.000 рублей.

Наконецъ, по ***Уральской области*** на удовлетвореніе сѣменной нужды 26 домохозяевъ было ассигновано 832 руб. для закупки 520 пуд. яровой пшеницы, полагая на каждый дворъ до 20 пудовъ.

Согласно отчетнымъ даннымъ Губернскихъ Присутствій и Областныхъ Правленій 14 перечисленныхъ губерній и областей, гдѣ производилась операція по снабженію населенія яровымъ сѣменнымъ хлѣбомъ, заготовленнымъ на средства общаго по Имперіи продовольственнаго капитала, изъ закупленнаго мѣстными учрежденіями ярового сѣменного хлѣба въ количествѣ 4.513.163 пуд. 07 фун. было выдано въ ссуду всего 4.507.936 пуд. 37 фун., которые распредѣляются по отдѣльнымъ губерніямъ и областямъ слѣдующимъ образомъ:

Акмолинская область	135.961	п.	11 ф.
Астраханская губернія	292.359	»	39 »
Донская область	253.436	»	27 »
Енисейская губернія	346.335	»	15 »
Забайкальская область	10.747	»	38 »
Иркутская губернія	355.135	»	25 »
Оренбургская губернія	373.466	»	28 »
Самарская »	572 907	»	09 »
Саратовская »	1.010.372	»	16 »
Семипалатинская обл.	14.038	»	— »
Таврическая губернія	143.777	»	— »
Томская »	554.058	»	09 »
Тургайская область	445.272	»	20 »
Уральская »	68	»	— »

Отдѣльно стоитъ Семирѣченская область, по которой на удовлетвореніе продовольственной и сѣменной нужды пострадавшаго отъ неурожая крестьянскаго населенія было отпущено изъ общеимперскаго капитала 50.000 р. въ распоряженіе Военнаго Губернатора названной области.

Означенная помощь была оказана путемъ выдачи денежныхъ ссудъ. Какъ свидѣтельствуютъ отчетныя данныя, населенію Пржевальскаго и Лепсинскаго уѣздовъ всего было роздано 49.353 р. 39 к. на покупку 49.000 пуд. сѣменного хлѣба

Выдача ссудъ деньгами въ отчетную кампанію имѣла также мѣсто въ Тіонетскомъ уѣздѣ, Тифлисской губерніи, по которой было отпущено изъ общеимперскаго капитала 253 р. 50 к. на пріобрѣтеніе яровыхъ сѣмянъ. Равнымъ образомъ и по Верхнеудинскому уѣзду, Забайкальской области на ряду съ выдачею ссудъ натурою, населенію была оказана помощь деньгами въ размѣрѣ 2.839 р. 80 к. на закупку ярового сѣменного хлѣба.

Заготовка хлѣба.

За счетъ отпущенныхъ въ распоряженіе мѣстныхъ учрежденій средствъ общаго по Имперіи продовольственнаго капитала было пріобрѣтено для удовлетворенія нужды населенія пострадавшихъ отъ неурожая мѣстностей *) всего—8.003.735 п. хлѣба, изъ коихъ озимаго сѣменного

*) За исключеніемъ одной Якутской области, по которой, ко времени составленія настоящаго отчета, свѣдѣній о количествѣ заготовленнаго хлѣба доставлено не было.

987.109 п. 35 ф., продовольственнаго 2.503.461 п. 38 ф. и ярового сѣменного 4.513.163 п. 07 ф.

Кромѣ того, по Акмолинской области взято изъ зернохранилищъ Земскаго Отдѣла для оказанія мѣстному населенію яровой сѣменной помощи 100.398 п. 37 ф. и продовольственной 1.680 п. хлѣба. *)

Всего, такимъ образомъ, для удовлетворенія продовольственной и сѣменной потребности населенія въ распоряженіи мѣстныхъ учрежденій имѣлось 8.105.813 п. 37 ф. хлѣба, каковое количество по отдѣльнымъ губерніямъ распредѣляется слѣдующимъ образомъ:

Губерніи и области.	Количество.
Акмолинская	137.840 п. 37 ф.
Астраханская	911.609 » 39 »
Донская	503.814 » 22 »
Енисейская	821.193 » 35 »
Забайкальская	11.493 » 28 »
Иркутская	459.335 » 17 »
Оренбургская	644.315 » —
Самарская	824.516 » —
Саратовская	1.842.434 » 15 »
Семипалатинская	36.774 » —
Таврическая	143.777 » —
Томская	669.727 » 23 »
Тургайская	1.098.913 » 21 »
Уральская	68 » —
Итого	8.105.813 п. 37 ф.

Размѣры описываемой продовольственной кампаніи и существовавшія условія хлѣбнаго рынка не вызывали необходимости прибѣгать къ закупкѣ хлѣба черезъ уполномоченныхъ Министерства Внутреннихъ Дѣлъ; поэтому вся заготовка была возложена исключительно на мѣстныя крестьянскія учрежденія, причемъ въ губерніяхъ Енисейской, Иркутской и Томской, а равно областяхъ Акмолинской, Семипалатинской и Тургайской къ дѣлу заготовки зерна привлекались мѣстные чины Переселенческаго Управленія. Въ частности, по Астраханской губерніи, въ виду необходимости срочной закупки яровыхъ сѣмянъ для доставки ихъ осенью въ мѣста нужды до закрытія навигаціи и за неимѣніемъ въ составѣ Губернскаго Присутствія лица, на котораго могла бы быть воз-

*) 1.680 пуд. взято изъ зернохранилищъ для выдачи безвозвратныхъ пособій.

ложена закупка хлѣба безъ ущерба для разрѣшенія текущихъ дѣлъ, Генералъ-Лейтенантомъ Соколовскимъ было возбуждено ходатайство о производствѣ этой закупки распоряженіемъ Министерства Внутреннихъ Дѣлъ. Однако, по приведеннымъ выше основаніямъ, Министерство признало болѣе цѣлесоотвѣтственнымъ усилить для сего составъ Астраханскаго Губернскаго Присутствія путемъ командированія въ распоряженіе Астраханскаго Губернатора Непремѣннаго Члена Воронежскаго Губернскаго Присутствія, на котораго и была возложена Астраханскимъ Губернаторомъ закупка яровой пшеницы внѣ предѣловъ губерніи.

Оборотъ купленнаго хлѣба.

Какъ при перевозкѣ по желѣзнымъ дорогамъ и водою въ предѣлы пострадавшихъ губерній и областей, такъ и при доставкѣ его въ мѣста нужды и раздачѣ населенію происходила незначительная трата хлѣба, а въ нѣкоторыхъ случаяхъ образовался привѣсъ.

Хлѣбъ, въ большинствѣ случаевъ, заготовлялся съ избыткомъ, вслѣдствіе чего послѣ выдачи ссудъ получались остатки, часть которыхъ ко времени составленія отчета была уже продана.

Вышеозначенный оборотъ озимаго сѣменного, продовольственнаго и ярового сѣменного хлѣба представленъ въ трехъ сводныхъ таблицахъ, помѣщенныхъ на стр. XLII—XLV настоящаго отчета.

Стоимость хлѣба.

Согласно представленнымъ въ Министерство Внутреннихъ Дѣлъ отчетнымъ даннымъ, покупная стоимость 8.003.735 п. хлѣба, заготовленнаго мѣстными учрежденіями на отпущенныя въ ихъ распоряженіе средства общаго по Имперіи продовольственнаго капитала, опредѣлилась въ 7.955.438 р. 77 к.

Изъ этой суммы уплачено: за 987.109 п. 35 ф. озимаго сѣменного хлѣба—850.286 р. 34 к (средняя цѣна пуда 86,14 к.); за 2.503.461 п. 38 ф. продовольственнаго—2.255 580 р. 18 к. (средняя цѣна пуда хлѣба 90,01 к.) и за 4.513.163 п. 07 ф. ярового сѣменного—4.849.572 р. 25 к. (средняя цѣна пуда 107,45 к.).

На весь этотъ хлѣбъ мѣстными учрежденіями произведено накладныхъ расходовъ всего 618.256 р. 94 к., изъ нихъ 62.626 р. 15 к. падаютъ на озимый сѣменной хлѣбъ, что составляетъ въ среднемъ на одинъ пудъ 6,34 к., засимъ 175.055 р. 49 к. упадаютъ на продовольственный хлѣбъ, т. е. 6,99 к. на пудъ и 380.575 р. 30 к.—на яровой сѣменной, т. е. 8,43 к. на пудъ.

Такимъ образомъ, средняя по Имперіи стоимость одного пуда хлѣба, со включеніемъ всѣхъ произведенныхъ мѣстными учрежденіями накладныхъ расходовъ, опредѣлилась въ слѣдующихъ цифрахъ: озимаго сѣмен-

ного — 92,48 к., продовольственнаго — 97 к. и ярового сѣменного — 115,88 коп.

По отдѣльнымъ же губерніямъ и областямъ стоимость одного пуда хлѣба, со включеніемъ всѣхъ накладныхъ расходовъ, выразилась, согласно представленнымъ отчетнымъ даннымъ, въ слѣдующихъ цифрахъ:

а) озимаго сѣменного хлѣба:

По Астраханской губерніи	94,50 к.
» Саратовской »	92,08 »

б) продовольственнаго хлѣба:

По Астраханской губерніи	102,86 к.
» Енисейской »	88,59 »
» Иркутской »	93,86 »
» Оренбургской »	78,66 »
» Самарской »	79,66 »
» Томской »	78,46 »
» Донской области	96,23 »
» Забайкальской области	108,97 »
» Семипалатинской области	91,31 »
» Тургайской области	118,58 »

в) ярового сѣменного хлѣба:

По Астраханской губерніи	131,71 к.
» Енисейской »	111,05 »
» Иркутской »	113,98 »
» Оренбургской »	100,48 »
» Самарской »	116,97 »
» Саратовской »	125,65 »
» Таврической »	109,00 »
» Томской »	106,62 »
» Акмолинской области	169,28 »
» Донской »	117,06 »
» Забайкальской »	117,95 »
» Семипалатинской »	95,04 »
» Тургайской »	106,64 »
» Уральской »	157,10 »

Накладные расходы, произведенные мѣстными учрежденіями на хлѣбъ, заготовленный за счетъ общаго по Имперіи продовольственнаго капитала, группируются, по размѣру отдѣльныхъ категорій ихъ, въ слѣдующемъ порядкѣ:

1) Перевозка хлѣба гужемъ	245.254	р. 97 к.
2) Желѣзнодорожный провозъ хлѣба	118.967	» 56 »
3) Расходы общаго характера	113.907	» 05 »
4) Вознагражденіе уполномоченныхъ, приказчиковъ и другихъ лицъ	29.006	» 35 »
5) Пріобрѣтеніе инвентаря, мѣшковъ и пр.	28.661	» 20 »
6) Нагрузка, выгрузка и желѣзнодорожные простои вагоновъ на станціяхъ	24.148	» 19 »
7) Пріемка, храненіе, сортировка, просушка и раздача хлѣба	19.987	» 99 »
8) Другіе расходы: гербовыя и нотаріальныя издержки, перевозка и доставка инвентаря и т. п.	14.213	» 94 »
9) Перевозка хлѣба водою	9.358	» 76 »
10) Страхованіе хлѣба	6.863	» 65 »
11) Укупорка хлѣба	6.117	» 94 »
12) Маклерскіе и комиссіонные расходы	1.769	» 34 »
Итого	618.256	р. 94 к.

По размѣру накладныхъ расходовъ, падающихъ на одинъ пудъ заготовленнаго мѣстными учрежденіями хлѣба, всѣ губерніи и области распредѣляются въ слѣдующемъ порядкѣ:

1. Акмолинская	34,91 коп.
2. Томская	19,76 »
3. Енисейская	11,08 »
4. Семипалатинская	10,51 »
5. Астраханская	7,96 »
6. Тургайская	6,56 »
7. Саратовская	6,16 »
8. Оренбургская	5,46 »
9. Иркутская	3,89 »
10. Забайкальская	3,85 »
11. Самарская	2,78 »
12. Донская	1,39 »
13. Таврическая	1,07 »

Мѣстные источники.

Независимо отъ средствъ общаго по Имперіи продовольственнаго капитала, для оказанія населенію продовольственной и сѣменной помощи были использованы также и мѣстные запасы и капиталы, причемъ по нѣкоторымъ губерніямъ, согласно возбужденнымъ съ мѣстъ ходатайствамъ, было произведено усиленіе, въ порядкѣ ст. 18 ВЫСОЧАЙШЕ утвержденныхъ Правилъ 16 Марта 1909 г., средствъ губернскихъ продовольственныхъ капиталовъ, путемъ отпуска соотвѣтствующихъ суммъ изъ общаго по Имперіи продовольственнаго капитала, а именно:

По Нижегородскойг уберніи	20.000 руб.
» Пензенской »	25.000 »
» Пермской »	60.000 »
» Таврической »	70.000 »
А всего	175.000 »

Размѣры помощи, какъ за счетъ мѣстныхъ источниковъ, такъ и за счетъ общеимперскаго капитала, по отдѣльнымъ губерніямъ и областямъ, приведены въ помѣщенной ниже сего таблицѣ, изъ которой усматривается, что по 57 губерніямъ и областямъ было выдано въ ссуду всего 16.450.965 п. 16 ф. разнаго рода хлѣба, изъ коихъ 7.841.879 п. 34 ф., т. е. 47,67% за счетъ общаго по Имперіи продовольственнаго капитала, 6.966.244 п. 27 ф., т. е. 42,35% изъ общественныхъ натуральныхъ запасовъ, 1.324.397 п. 07 ф., т. е. 8,05% за счетъ губернскихъ продовольственныхъ капиталовъ и, наконецъ, 318.443 п. 28 ф., т. е. 1,93% за счетъ общественныхъ и частныхъ капиталовъ.

По отдѣльнымъ видамъ ссудной помощи участіе каждаго изъ перечисленныхъ источниковъ выразилось въ слѣдующихъ цифрахъ: на озимое обсѣмененіе, при общей выдачѣ въ количествѣ 1.541. 551 п. 04 ф., было выдано ссудъ изъ Имперскаго продовольственнаго капитала 923.848 п. 08 ф., или 59,93%, изъ натуральныхъ запасовъ 566.857 п. 35 ф., или 36,77%, изъ губернскихъ продовольственныхъ капиталовъ 29.454 п. 06 ф, или 1,91% и изъ общественныхъ и частныхъ продовольственныхъ капиталовъ 21.390 п. 35 ф., или 1,39%. На продовольствіе, при общей выдачѣ въ количествѣ 5.023.031 п. 19 ф., произведено ссудъ изъ Имперскаго продовольственнаго капитала 2.410.094 п. 29 ф., или 47,98%, изъ натуральныхъ запасовъ 1.999.075 пуд. 13 фун, или 39,80%, изъ губернскихъ продовольственныхъ капиталовъ 547.167 пуд., или 10,89% и изъ общественныхъ и частныхъ продовольственныхъ капиталовъ 66.694 п. 17 ф., т. е. 1,33%. Наконецъ, на яровое обсѣмененіе,

при общей выдачѣ въ 9.886.382 п. 33 ф., произведено ссудъ изъ общаго по Имперіи продовольственнаго капитала 4.507.936 п. 37 ф., т. е. 45,60%, изъ общественныхъ запасовъ 4.400.311 п. 19 ф., т. е. 44,51%, изъ губернскихъ предовольственныхъ капиталовъ 747.776 п. 01 ф., т. е. 7,56%, и изъ общественныхъ и частныхъ продовольственныхъ капиталовъ 230.358 п. 16 ф., т. е. 2,33%.

Эти процентныя отношенія размѣровъ ссудной помощи, произведенной за счетъ указанныхъ источниковъ, сгруппированы для наглядности въ слѣдующей таблицѣ.

Процентное отношеніе количества выданнаго въ ссуду хлѣба къ общей выдачѣ.

Видъ ссудной помощи.	Выдано въ ссуду.														
	ВСЕГО.		В томъ числѣ.												
			Изъ Имперскаго продовольственнаго капитала.		отношеніе.	Изъ натуральныхъ запасовъ.		отношеніе.	Изъ губернскаго продовольственнаго капитала.		отношеніе.	Изъ общественныхъ и частныхъ продов. капиталовъ.		отношеніе.
	Пуд.	Ф.	Пуд.	Ф.	%	Пуд.	Ф.	%	Пуд.	Ф.	%	Пуд.	Ф.	%
На озимое обсѣмененіе	1.541.551	04	923.848	08	59,93	566.857	35	36,77	29.454	06	1,91	21.390	35	1,39
На продовольствіе	5.023.031	19	2.410.094	29	47,98	1.999.075	13	39,80	547.167	—	10,89	66.694	17	1,33
На яровое обсѣмененіе .	9.886.382	33	4.507.936	37	45,60	4.400.311	19	44,51	747.776	0	7,56	230.358	16	2,33
Итого . .	16.450.965	16	7.841.879	34	47,67	6.966.244	27	42,35	1.324.397	07	8,05	318.443	28	1,93

Исходя изъ всего вышеизложеннаго, надлежитъ признать, что въ разсматриваемую кампанію, при всѣхъ видахъ ссудной помощи, преобладающее значеніе имѣлъ общій по Имперіи продовольственный капиталъ; далѣе слѣдуютъ общественные натуральные запасы, затѣмъ губернскіе продовольственные капиталы и, наконецъ, общественные и частные продовольственные капиталы.

Размѣръ продовольственныхъ и сѣменныхъ ссудъ, выданныхъ за счетъ общаго по Импер запасовъ населен

№ по порядку	НАЗВАНІЕ ГУБЕРНІЙ И ОБЛАСТЕЙ.	Выдано. На озимое обсѣмененіе. За счетъ имперск. продов. капитала. Пуд.	Ф.	За счетъ губ. прод. капит. Пуд.	Ф.	За счетъ обществ. и частн. кап. Пуд.	Ф.	За счетъ обществен. запасовъ.. Пуд.	Ф.	Итого. Пуд.	Ф.	На продо За счетъ имперск. продов. капитала. Пуд.	Ф.	За счет губ. про капит. Пуд.
1	Акмолинская	—	—	—	—	—	—	—	—	—	—	—	—	—
2	Амурская	—	—	—	—	—	—	—	—	—	—	—	—	—
3	Архангельская	—	—	—	—	—	—	30.608	20	30.608	20	—	—	496
4	Астраханская	161.045	34	—	—	5.148	—	3.621	06	169.815	—	419.188	22	—
5	Виленская	—	—	—	—	—	—	5.513	—	5.513	—	—	—	—
6	Витебская	—	—	—	—	515		—		515	—	—	—	—
7	Владимірская	—	—	173	—	—	—	2.446	20	2.619	20	—	—	—
8	Войска Донского	—	—	—	—	—	—	51.852	01	51.852	01	5.895 п. с 250.377	оломы. 35	415.052
9	Вологодская	—	—	—	—	—	—	151.095	37	151.095	37	—	—	—
10	Воронежская	—	—	—	—	—	—	7.212	08	7.212	08	—	—	2.011
11	Вятская	—	—	854	—	—	—	8.861	18	9.71[1]	18	—	—	700
12	Гродненская	—	—	—	—	—	—	1.361	—	1.361	—	—	—	—
13	Екатеринославская	—	—	—	—	—	—	8.419	—	8.419	—	—	—	—
14	Енисейская	—	—	—	—	—	—	149.742	30	149.742	30	446.157	—	—
15	Забайкальская	—	—	—	—	—	—	4.995	35	4.995	35	745	30	—
16	Иркутская	—	—	—	—	—	—	—		—		103.852	21	—
17	Казанская	—	—	2.335	25	19	35	—		2.355	20	—	—	4.590
18	Калужская	—	—	—	—	—	—	234	—	234	—	—	—	—
19	Кіевская	—	—	—	—	—	—	—	—	—	—	—	—	—
20	Ковенская	—	—	—		—		7.338	—	7.338	—	—	—	—
21	Костромская	—	—	8.463	—	—	—	10.477	07	18.940	07	—	—	—
22	Кубанская	—	—	—	—	—	—	41.333	29	41.333	29	—	—	—
23	Курская	—	—	—	—	—	—	167	36	167	36	—	—	—
24	Минская	—	—	—	—	—	—	83	—	83	—	—	—	—
25	Могилевская	—	—	4.786	—	—	—	2.906	—	7.692	—	—	—	3.986
26	Московская	—	—	—	—	—		2.966	28	2.966	28	—	—	—
27	Нижегородская	—	—	4.527	—	212	20	4.663	—	9.402	20	—	—	1.088
28	Новгородская	—	—	3.675	09	2.655	17	4.780	20	11.111	06	—	—	—

[1]) Въ томъ числѣ 100.199 п. 11 ф. выданныхъ изъ зернохранилищъ Земскаго Отдѣла М. В. Д.
[2]) Въ томъ числѣ 401.542 п. 26 ф. пріобрѣтенныхъ на средства § особаго послѣдняго чрезвычайной смѣты Главнаго Штаба 1912 г
[3]) Въ томъ числѣ 571.908 п. 31 ф. пріобрѣтенныхъ на средства § особаго послѣдняго чрезвычайной смѣты Главнаго Штаба 1912 г

губернскихъ, общественныхъ и частныхъ продовольственныхъ капиталовъ и натуральныхъ губерній и областей.

ъ с с у д у.																	
ьствіе.					На яровое обсѣмененіе.												
еть тв. и прод. т.		За счетъ обществен. запасовъ.		Итого.		За счетъ имперск. продов. капитала.		За счетъ губ. прод. капит.		За счетъ обществ. и частн. кап.		За счетъ обществен. запасовъ.		Итого.		ВСЕГО.	
	Ф.	Пуд.	Ф.	Пуд.	Ф.	Пуд.	Ф.	Пуд.	Ф.	Пуд.	Ф.	Пуд.	Ф.	Пуд.	Ф.	Пуд.	Ф.
	—	—	—	—	—	135.961	11 [1]	—	—	—	—	17.873	33	153.835	04	153.835	04
—	—	—	—	—	—	—	—	—	—	—	—	24.225	38	24.225	38	24.225	38
—	—	21.433	04	21.929	25	—	—	41	—	—	—	88.377	23	88.418	23	140.956	28
7.047	26	21.552	27	447.788	35	292.359	39	—	—	3.117	19	6.430	11	301.907	29	919.511	24
—	—	42.814	13	42.814	13	—		—	—	—	—	38.669	09	38.669	09	86.996	22
40	—	171	—	211	—	—	—	—	—	288	—	1.242	—	1.530	—	2.256	—
—	—	28.747	32	28.747	32	—	—	—	—	806	—	126.200	06	127.006	06	158.375	18
				5.895 п. соломы.					[2]							5.895 п. соломы.	
40	—	73.961	07	739.431	08	253.436	27	580.424	08	—	—	50.362	07	884.223	02	1.675.506	11
3.429	33	59.424	19	62.854	12	—	—	—	—	569	28	302.549	06	303.118	34	517.069	03
—	—	5.495	16	7.506	36	—	—	—	—	—	—	5.175	04	5.175	04	19.894	08
80	—	75.004	08	75.784	08	—	—	393	—	—	—	232.517	11	232.910	11	318.409	37
—	—	39.833	—	39.833	—	—	—	—	—	—	—	33.830	—	33.830	—	75.024	—
—	—	94.672	10	94.672	10	—	—	—	—	2.061	33	524.408	30	526.470	23	629.561	33
—	—	24.401	20	470.561	20	346.335	15	—	—	—	—	253.631	12	599.966	27	1.220.270	37
481	—	42.957	07	44.183	37	10.747	38	—	—	1.220	11	175.686	14	187.654	23	236.834	15
506	07	—	—	104.358	28	355.135	25	1.212	32	34.690	29	576.371	05	967.410	11	1.071.768	39
693	—	1.317	37	6.601	22	—	—	3.232	20	780	04	1.141	—	5.153	24	14.110	26
—	—	—	—	—	—	—	—	—	—	—	—	12.854	35	12.854	35	13.088	35
—	—	2.814	—	2.814	—	—	—	—	—	—	—	359	—	359	—	3.173	—
875	—	39.412	26	40.287	26	—	—	—	—	1.563	—	20.617	38	22.180	38	69.806	24
1.282	20	80.077	15	81.359	35	—	—	—	—	360	—	183.832	08	184.192	08	284.492	10
—	—	217.780	25	217.780	25	—	—	—	—	—	—	196.823	34	196.823	34	455.938	08
417	—	23.964	09	24.381	09	—	—	—	—	—	—	—	—	—	—	24.549	05
—	—	52.136	17	52.136	17	—	—	—	—	—	—	163.153	07	163.153	07	215.372	24
—	—	203.997	18	207.983	18	—	—	—	—	—	—	423.806	17	423.806	17	639.481	35
—	—	11.114	20	11.114	20	—	—	—	—	—	—	49.462	0	49.462	20	63.543	28
45	15	19.743	39	20.877	19	—	—	1.511	08	780	—	19.536	08	21.827	16	52.107	15
18	—	648	30	666	30	—	—	—	—	572	09	31.955	19	32.527	28	44.305	24

.6

№№ по порядку.	НАЗВАНІЕ ГУБЕРНІЙ И ОБЛАСТЕЙ.	Выдано													
		На озимое обсѣмененіе.										На продо			
		За счетъ имперск. продов. капитала.		За счетъ губ. прод капитала.		За счетъ обществ. и частн. кап.		За счетъ обществен. запасовъ.		Итого.		За счетъ имперск. продов. капитала.		За счетъ губ. прод. капит.	
		Пуд.	Ф.	Пуд.	Ф.	Пуд.	Ф.	Пуд.	Ф.	Пуд.	Ф.	Пуд.	Ф.	Пуд.	Ф.
29	Олонецкая	—	—	—	—	—	—	584	—	584	—	—	—	—	—
30	Оренбургская	—	—	—	—	—	—	—	—	—	—	227.544	03	—	—
31	Орловская	—	—	—	—	128	—	—	—	128	—	—	—	120	—
32	Пензенская	—	—	—	—	—	—	—	—	—	—	—	—	3.967	10
33	Пермская	—	—	—	—	—	—	—	—	—	—	—	—	125	—
34	Псковская	—	—	—	—	75	—	15	—	90	—	—		—	—
35	Подольская	—	—	—	—	—	—	—	—	—	—	—		1.725	20
36	Полтавская	—	—	—	—	—	—	451	—	451	—	—	—	—	—
37	Рязанская	—	—	—		372	10	2.029	24	2.401	34	—	—	—	—
38	Самарская	—		—	—	—	—	—	—	—	—	229.395	33	3.355	—
39	С.-Петербургская	—	—	—	—	—	—	6.448		6.448	—	—	—	—	
40	Саратовская	762.802	14	—	—	1.860	—	37.245	—	801.907	14	4.295		—	—
41	Семипалатинская	—	—	—	—	—	—	—	—	—	—	21.928	—	—	—
42	Семирѣченская	—	—	—	—	—	—	—	—	—	—	—	—	45.735	09
43	Симбирская	—	—	—	—	—	—	80	—	80	—	—	—	—	—
44	Смоленская	—	—	1.158	26	1.184	29	525	06	2.868	21	—	—	540	31
45	Ставропольская	—	—	—	—	—	—	11.614	—	11.614	—	—	—	—	—
46	Таврическая	—	—	—	—	3.231	—	—	—	3.231	—	—	—	58.662	—
47	Тамбовская	—	—	2.620	26	60	24	40	20	2.721	30	—	—	3.314	35
48	Тверская	—	—	291	—	—	—	4.689	—	4.980	—	—	—	—	—
49	Томская	—	—	—	—	—	—	1.134	10	1.134	10	83.486	—	—	—
50	Тульская	—	—	—	—	3.255	20	—	—	3.255	20	—	—	110	10
51	Тургайская	—	—	—	—	—	—	—	—	—	—	623.124	05	—	—
52	Уральская	—	—	—	—	—	—	—	—	—	—	—	—	—	—
53	Уфимская	—	—	—	—	—	—	—	—	—	—	—	—	1.111	20
54	Харьковская	—	—	570	—	675	—	—	—	1.245	—	—	—	474	28
55	Херсонская	—	—	—	—	1.998	—	—	—	1.998	—	—	—	—	—
56	Черниговская	—	—	—	—	—	—	—	—	—	—	—	—	—	—
57	Ярославская	—	—	—	—	—	—	1.323	—	1.323	—	—	—	—	—
	Итого	923.848	08	29.454	06	21.390	35	566.857	35	1.541.551	04	5.895 2.410.094	п. 29	соломы. 547.167	—

В ъ с с у д у.																	
вольствіе.						На яровое обсѣмененіе.										ВСЕГО.	
За счетъ обществен. и частн. прод. капит.		За счетъ обществен. запасовъ.		Итого.		За счетъ имперск. продов. капитала.		За счетъ губ. прод. капит.		За счетъ обществ. и частн. кап.		За счетъ обществен. запасовъ.		Итого.			
Пуд.	Ф.	Пуд.	Ф.	Пуд.	Ф.	Пуд.	Ф.	Пуд.	Ф.	Пуд.	Ф.	Пуд.	Ф.	Пуд.	Ф.	Пуд.	Ф
—	—	52	20	52	20	—	—	—	—	73	—	290	20	363	20	1.000	
6.427	—	4.769	09	238.740	12	373.466	28	—	—	6.722	20	1.962	25	382.151	33	620.892	05
1.777	—	19.046	03	20.943	03	—	—	96	—	—	—	—	—	96	—	21.167	03
—	—	8.556	02	12.523	12	—	—	1.310	—	—	—	1.268	—	2.578	—	15.101	12
272	—	—	—	397	—	—	—	97.199	03	3.150	30	—	—	100.349	33	100.746	33
—	—	4	—	4	—	—	—	—	—	—	—	123	20	123	20	217	20
79	20	90.607	09	92.412	09	—	—	—	—	—	—	95.236	21	95.236	21	187.648	30
355	—	97.382	20	97.737	20	—	—	—	—	24		54.980	—	55.004	—	153.192	20
—	—	—	—	—	—	—	—	—	—	—	—	—	—	—	—	2.401	34
6.627	22	87.540	16	326.918	31	572.907	09	3.186	—	9.807	18	233.295	27	819.196	14	1.146.115	05
—	—	—	—	—	—	—	—	—	—	—	—	31.881	—	31.881	—	38.329	—
—	—	328.305	—	332.600	—	1.010.372	16	—	—	4.267	08	144.226	—	1.158.865	24	2.293.372	38
—	—	8.332	29	30.260	29	14.038	—	—	—	—	—	214	37	14.252	37	44.513	26
—	—	—	—	45.735	09	—	—	47.456	—	—	—	—	—	47.456	—	93.191	09
—	—	3.800	36	3.800	36	—	—	—	—	—	—	1.588	—	1.588	—	5.468	36
—	—	430	13	971	04	—	—	—	—	—	—	1.867	19	1.867	19	5.707	04
—	—	53.415	03	53.415	03	—		—	—	—	—	20.670	20	20.670	20	85.699	23
23.280	12	32.775	02	114.717	14	143.777	—	—	—	106.993	15	66.238	16	317.008	31	434.957	05
22	—	—	—	3.336	35	—		1.437	20	—	—	—	—	1.437	20	7.496	05
—	—	2.496	10	2.496	10	—	—	—	—	—	—	93.609	39	93.609	39	101.086	09
—	—	23.917	39	107.403	39	554.058	09	—	—	—	—	683	39	554.742	08	663.280	17
5.726	10	—	—	5.836	20	—	—	—	—	—	—	—	—	—	—	9.092	—
—	—	—	—	623.124	05	445.272	20	—	—	—	—	—	—	445.272	20	1.068.396	25
—	—	—	—	—	—	68	—	—	—	—	—	—	—	68	—	68	—
—	—	1.926	10	3.037	30	—	—	3.363	—	333	—	14.387	17	18.083	17	21.121	07
5.922	12	1.355	—	7.752	—	—	—	—	—	13.266	—	5.804	20	19.070	20	28.067	20
810	—	765	24	1.575	24	—	—	6.913	30	37.714	20	9.590	—	54.218	10	57.791	34
—	—	44.890	09	44.890	09	—	—	—	—	—	—	33.022	18	33.022	18	77.912	27
										102	м.	картоф.		102 м. кар	тоф.	102 м. кар	тоф.
440	—	5.228	—	5.668	—	—	—	—	—	1.197	12	28.277	06	29.474	18	36.465	18
				5.895 п.	соло	мы.										5.895 п. сол	омы.
66.694	17	1.999.075	13	5.023.031	19	4.507.936	37	747.776	01	230.358	16	4.400.311	19	9.886.382	33	16.450.965	16
										102	м.	картоф.		102 м. кар	тоф.	102 м. кар	тоф.

II. Общественныя работы.

1. Территорія и администрація трудовой помощи. Финансированіе общественныхъ работъ.

Районъ общественныхъ работъ: губерніи, области и уѣзды. Учрежденія и вѣдомства, организовавшія трудовую помощь. Губернскій и уѣздные комитеты. Надзоръ и отчетность на мѣстахъ. Техническій надзоръ и составъ его. Средства, отпущенныя на организацію трудовой помощи.

Районъ общественныхъ работъ: губерніи, области и уѣзды. Учрежденія и вѣдомства, организовавшія трудовую помощь.

Въ продовольственную кампанію 1912—1913 г.г. съ цѣлью оказанія продовольственной помощи населенію, пострадавшему отъ неурожая 1912 г., были открыты въ десяти губерніяхъ и четырехъ областяхъ Имперіи, за счетъ общаго по Имперіи продовольственнаго капитала, общественныя работы.

Въ Акмолинской области общественныя работы, организованныя по случаю неурожая 1911 г., были еще въ полномъ ходу, когда возникъ продовольственный вопросъ отчетной кампаніи. Такимъ образомъ представилось возможнымъ использовать готовую организацію техническаго надзора какъ для составленія необходимыхъ смѣтъ и проектовъ, такъ и для открытія (продолженія) работъ, каковыя и были организованы мѣстной администраціей при содѣйствіи Акмолинскаго Управленія Земледѣлія и Государственныхъ Имуществъ и чиновъ мѣстнаго переселенческаго района. Работы производились въ Акмолинскомъ, Атбасарскомъ и Петропавловскомъ уѣздахъ области; кромѣ открытія новыхъ работъ въ Акмолинской области были организованы работы по охранѣ и ремонту сооруженій, возведенныхъ въ продовольственныя кампаніи прежнихъ лѣтъ.

Такія работы производились какъ въ указанныхъ выше, такъ и въ Кокчетавскомъ и Омскомъ уѣздахъ.

Въ Астраханской губерніи, вслѣдствіе чумной эпидеміи, было признано невозможнымъ открытіе въ отчетную продовольственную кампанію новыхъ общественныхъ работъ, и помощь нуждающемуся населенію была оказана путемъ выдачи ссудъ, но признано было возможнымъ органи-

зовать завершеніе работъ, произведенныхъ въ предыдущую кампанію, въ такихъ размѣрахъ, чтобы сооруженія какъ съ технической, такъ и съ практической стороны, оправдывали свое назначеніе. Такія работы были организованы въ Черноярскомъ и Царевскомъ уѣздахъ.

Въ Астраханской губерніи вѣдали работами губернскіе и уѣздные по общественнымъ работамъ комитеты.

Въ Оренбургской губерніи новыхъ работъ также не было начато, но производились ремонтныя работы и додѣлки, причемъ въ Оренбургскомъ и Челябинскомъ уѣздахъ работы эти были организованы Попечительствомъ о трудовой помощи.

Въ Самарской губерніи новыя общественныя работы были организованы лишь въ Новоузенскомъ уѣздѣ мѣстнымъ уѣзднымъ земствомъ. Въ Бугульминскомъ, Бугурусланскомъ, Бузулукскомъ, Николаевскомъ и Самарскомъ уѣздахъ были организованы только работы по завершенію и ремонту сооруженій, возведенныхъ въ кампанію 1911—1912 г.г. мѣстными уѣздными земствами. Такія же работы производились въ Новоузенскомъ уѣздѣ уѣзднымъ земствомъ, а въ Николаевскомъ уѣздѣ Попечительствомъ о трудовой помощи.

Въ Саратовской губерніи въ продовольственную кампанію 1912—1913 г.г. были организованы новыя общественныя работы, но, наряду съ ними, шли работы по завершенію и ремонту сооруженій, возведенныхъ въ предыдущія кампаніи.

Новыя работы были организованы въ 5 уѣздахъ (Вольскомъ, Камышинскомъ, Саратовскомъ, Хвалынскомъ и Царицынскомъ).

Распоряженіе отпущенными на организацію общественныхъ работъ кредитами и наблюденіе за ходомъ работъ сосредоточено было въ губернскомъ и уѣздныхъ комитетахъ; ближайшее завѣдываніе работами было предоставлено подлежащему земству и мѣстнымъ органамъ Главнаго Управленія Землеустройства и Земледѣлія (Саратовское Управленіе Земледѣлія и Государственныхъ Имуществъ, землеустроительная комиссія и песчано-овражный отдѣлъ).

Уѣздныя земства завѣдывали работами въ своихъ уѣздахъ. Управленіе Земледѣлія и Государственныхъ Имуществъ организовало работы въ Вольскомъ и Камышинскомъ уѣздахъ. Песчано-овражный отдѣлъ—въ Камышинскомъ и Царицынскомъ уѣздахъ. Землеустроительной комиссіей была оказана помощь нуждающемуся населенію Камышинскаго, Саратовскаго и Царицынскаго уѣздовъ. Въ Саратовскомъ уѣздѣ производилъ работы также Лѣсной Департаментъ, а въ Камышинскомъ—Саратовское Отдѣленіе Крестьянскаго Поземельнаго Банка и, наконецъ, Камышинская городская управа открыла общественныя работы въ городѣ.

Завершеніе сооруженій, возведенныхъ въ кампанію 1911—1912 г.г., производилось распоряженіемъ уѣздныхъ земствъ въ 5 уѣздахъ: Аткарскомъ, Вольскомъ, Петровскомъ, Самарскомъ и Сердобскомъ; Отдѣле-

Осмотръ работъ по ремонту сооруженій въ Акмолинской обл. Акмолинскимъ Губернаторомъ Дѣйств. Ст. Сов. А. Н. Невѣровымъ.

Деревянный мостъ въ с. Б.-Петрунинomъ Камышинскаго уѣзда Саратовской губ.

Мостъ съ дамбой въ с. Липовкѣ Камышинскаго у. Саратовской губ.

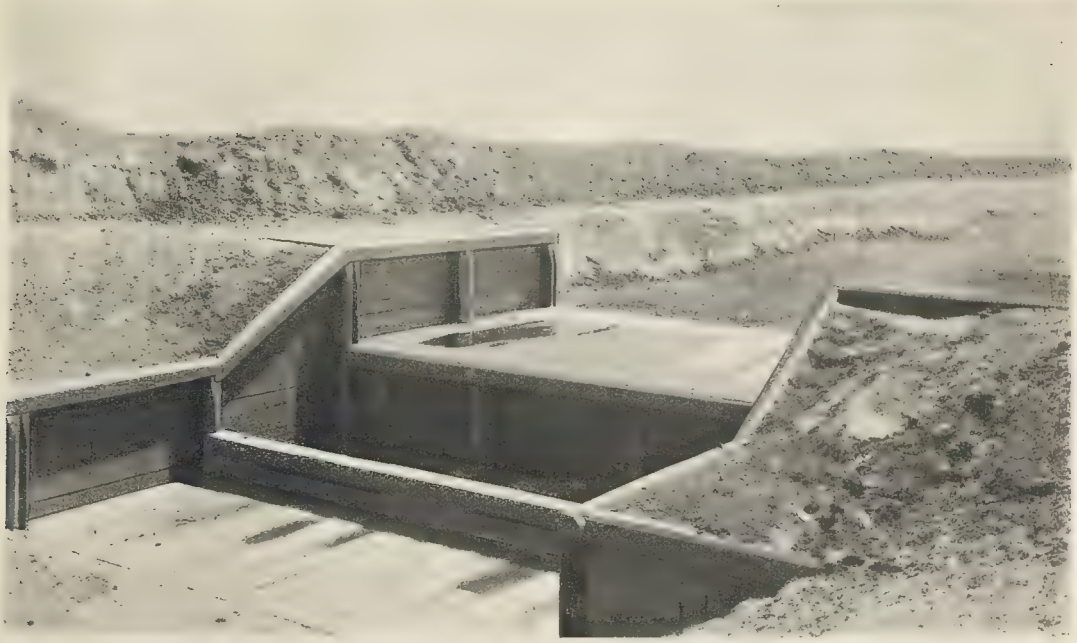

Устройство перепадовъ для оросительнаго канала въ Змѣиногорскомъ у. Томской губ.

Устройство перепадовъ для оросительнаго канала въ Змѣиногорскомъ у. Томской губ.

ніемъ Крестьянскаго Поземельнаго Банка въ 3 уѣздахъ: Аткарскомъ, Вольскомъ и Хвалынскомъ и Попечительствомъ о трудовой помощи въ 4 уѣздахъ: Вольскомъ, Кузнецкомъ, Сердобскомъ и Хвалынскомъ и, наконецъ, Балашовскій уѣздный комитетъ производилъ работы въ своемъ уѣздѣ.

Въ Томской губерніи общественныя работы были организованы Томской переселенческой организаціей въ 5 уѣздахъ: Барнаульскомъ, Бійскомъ, Змѣиногорскомъ, Маріинскомъ и Каинскомъ.

Въ Тургайской и Уральской областяхъ новыхъ общественныхъ работъ въ кампанію 1912—1913 г.г. не производилось, а нуждающемуся населенію Актюбинскаго и Кустанайскаго уѣздовъ, Тургайской области, и Лбищенскаго, Темирскаго и Уральскаго уѣздовъ Уральской области, былъ предоставленъ заработокъ на работахъ по ремонту и охранѣ сооруженій, произведенныхъ въ кампанію 1911 - 1912 г.г., каковыя работы были возложены на Завѣдывающаго переселенческимъ дѣломъ въ Тургайско-Уральскомъ районѣ.

Въ Якутской области были организованы работы мѣстной администраціей для нуждающагося населенія Вилюйскаго и Олекминскаго округовъ, но отчетныхъ данныхъ по организаціи этихъ работъ ко времени составленія отчета не поступило.

Въ отчетную кампанію 1912—1913 г.г., кромѣ указанныхъ выше работъ, организованныхъ для предоставленія заработка населенію, пострадавшему отъ неурожая, были организованы работы по завершенію начатыхъ, но не законченныхъ въ кампанію 1911—1912 г.г. сооруженій, а также по ремонту послѣднихъ въ такихъ губерніяхъ, населеніе которыхъ не ощущало острой нужды въ продовольствіи, а именно: *въ Вятской губерніи* были организованы работы Елабужскимъ, Малмыжскимъ, Сарапульскимъ и Уржумскимъ уѣздными земствами, Сарапульскимъ городскимъ управленіемъ и Каракулинскимъ комитетомъ.

Въ Казанской губерніи работы по охранѣ и ремонту сооруженій были организованы тѣми же вѣдомствами и въ тѣхъ же уѣздахъ, что и въ продовольственную кампанію 1911—1912 г.г., кромѣ Казанскаго городского общественнаго управленія. Работы эти продолжались при взаимодѣйствіи учрежденій и вѣдомствъ ихъ организовавшихъ, подъ общимъ наблюденіемъ губернскаго комитета. Въ семи уѣздахъ (Казанскомъ, Мамадышскомъ, Лаишевскомъ, Свіяжскомъ, Чебоксарскомъ, Чистопольскомъ и Цивильскомъ) работы велись, главнымъ образомъ, распоряженіемъ губернской земской управы. Въ двухъ уѣздахъ (Спасскомъ и Тетюшскомъ) этимъ дѣломъ вѣдало Попечительство о трудовой помощи. Кромѣ названныхъ учрежденій, въ организаціи трудовой помощи населенію приняли дѣятельное участіе и другія учрежденія. Такъ, Казанскимъ Управленіемъ Земледѣлія и Государственныхъ Имуществъ трудовая помощь была организована въ вышеупомянутыхъ уѣздахъ, за исключеніемъ Лаишевскаго и Свіяжскаго; мѣстное отдѣленіе Крестьянскаго Поземельнаго

Банка производило работы въ пяти уѣздахъ (Казанскомъ, Лаишевскомъ, Свіяжскомъ, Спасскомъ и Чистопольскомъ).

Въ Оренбургской губерніи принимало участіе въ организаціи общественныхъ работъ только Попечительство о трудовой помощи, которое продолжало и заканчивало въ Оренбургскомъ и Челябинскомъ уѣздахъ работы, начатыя въ продовольственную кампанію 1911—1912 г.г.

Въ Симбирской губерніи были организованы работы по окончанію и ремонту сооруженій, возведенныхъ въ кампанію 1911—1912 г.г., и работы эти велись губернской и уѣздными земскими управами (Ардатовской, Буинской, Курмышской, Сенгилеевской и Сызранской), уѣздными комитетами (Алатырскимъ, Ардатовскимъ, Буинскимъ, Корсунскимъ, Курмышскимъ и Сызранскимъ), а также, въ небольшихъ размѣрахъ, Симбирскимъ Отдѣленіемъ Крестьянскаго Поземельнаго Банка.

Въ Уфимской губерніи были продолжены комитетомъ въ Катавскомъ округѣ работы, начатыя въ 1908 году, на земляхъ закрытыхъ заводовъ князя Бѣлосельскаго-Бѣлозерскаго и въ Белебеевскомъ и Бирскомъ уѣздахъ были организованы уѣздными земствами работы по завершенію и ремонту сооруженій кампаніи 1911—1912 г.г., но отчета по этимъ работамъ не поступило.

Губернскіе и уѣздные комитеты. Какъ было выше сказано, въ организаціи общественныхъ работъ принимали участіе въ нѣкоторыхъ губерніяхъ губернскіе и уѣздные комитеты по общественнымъ работамъ.

Организація комитетовъ, составъ, права и обязанности ихъ были тѣ же, что и въ кампанію 1911—1912 г.г., и надобности вновь подробно пояснять ихъ не представляется въ виду того, что они были точно указаны въ отчетѣ по продовольственной кампаніи 1911—1912 г.г., книга II, стр. 50.

Надзоръ и отчетность на мѣстахъ. Въ пяти губерніяхъ, въ которыхъ были образованы комитеты по общественнымъ работамъ (Астраханской, Вятской, Саратовской, Симбирской и Уфимской), надзоръ за правильностью расходованія суммъ лежалъ, по принадлежности, на губернскихъ и уѣздныхъ комитетахъ; губернскіе комитеты распредѣляли между уѣздами суммы, отпущенныя на организацію общественныхъ работъ, устанавливали общія для уѣздныхъ комитетовъ, вѣдомствъ и учрежденій, принявшихъ участіе въ общественныхъ работахъ, положенія, касающіяся выбора работъ, открытія ихъ, допуска на нихъ нуждающихся, расчета и пр. Уѣздные комитеты распредѣляли работы между вѣдомствами, соблюдая правила, чтобы районы ихъ были строго разграничены, дабы устранить нежелательную конкуренцію между ними въ назначеніи цѣнъ на работы. На уѣздные ко-

Плотина на рѣкѣ среди села Слюсарево Камышинскаго у. Саратовской губ.

Верхняя плотина со шлюзомъ въ сл. Тарасовѣ Камышинскаго у. Саратовской губ.

Дерновка откосовъ насыпи для устройства дороги въ Барнаульскомъ у. Томской губ.

Постройка моста черезъ р. Бурму въ Барнаульскомъ у. Томской губ.

Испытаніе прочности моста, сооруженнаго надъ плотиной въ Акмолинской обл., каткомъ, вѣсящимъ 400 пудовъ.

Ремонтъ гидротехническихъ сооруженій въ Акмолинской обл. Установка щитовыхъ свай.

митеты возлагалось установленіе поденной и сдѣльной платы на разнаго рода работы.

Въ другихъ губерніяхъ и областяхъ общій надзоръ за организаціей общественныхъ работъ лежалъ на обязанности мѣстной администраціи во главѣ съ губернаторомъ (Акмолинская, Казанская, Самарская, Томская, Тургайская и Уральская), причемъ въ Казанской и Самарской губерніяхъ работы велись земствомъ, а въ остальныхъ губерніяхъ работы находились въ рукахъ мѣстныхъ завѣдывающихъ землеустройствомъ и переселеніемъ.

Техническій надзоръ и составъ его.

Въ виду грандіознаго размѣра предыдущей продовольственной кампаніи мѣстная администрація, а также и вѣдомства, принимавшія участіе въ организаціи общественныхъ работъ въ отчетную кампанію, пріобрѣли нѣкоторый опытъ, а также имѣли въ своемъ распоряженіи опытныхъ производителей работъ. Въ земскихъ губерніяхъ (Вятская, Казанская, Самарская, Саратовская и Симбирская) общественныя работы были поручены техническому персоналу земскихъ управъ, а въ губерніяхъ не земскихъ (Акмолинская, Астраханская, Томская, Тургайская и Уральская) работы велись мѣстной администраціей и губернаторы поручили общественныя работы Завѣдывающимъ землеустройствомъ и переселеніемъ въ губерніи, которые, въ свою очередь, воспользовались состоявшими въ ихъ распоряженіи техническими силами.

Попечительство о трудовой помощи, продолжавшее въ отчетную кампанію общественныя работы, начатыя въ кампанію 1911—12 г.г. въ четырехъ губерніяхъ (Казанской, Оренбургской, Самарской и Саратовской), имѣло готовую техническую организацію съ уполномоченными Попечительства во главѣ.

Въ распоряженіи Крестьянскаго Поземельнаго Банка, организовавшаго работы въ Казанской, Саратовской и Симбирской губерніяхъ, также имѣлся готовый кадръ техническаго персонала, которымъ руководили непремѣнные члены Банка.

Средства, отпущенныя на организацію трудовой помощи.

На организацію общественныхъ работъ въ пострадавшихъ отъ неурожая 1912 г. мѣстностяхъ Имперіи, а также на завершеніе и ремонтъ работъ, произведенныхъ въ продовольственную кампанію 1911—1912 г.г., было отпущено Министерствомъ Внутреннихъ Дѣлъ изъ общаго по Имперіи продовольственнаго капитала 3.602.662 р. 60 к. *) и кромѣ того разрѣшено было израсходовать на тотъ же предметъ изъ

*) Не считая 43.675 р. 73 к., отпущенныхъ изъ суммъ общаго по Имперіи продовольственнаго капитала въ распоряженіе Пермскаго, Приморскаго и Якутскаго губернаторовъ, отъ которыхъ отчетовъ не поступило.

остатковъ отъ продовольственной кампаніи 1911—1912 г.г.—490.479 р. 82 к. и изъ суммъ, отпущенныхъ на ссудную помощь населенію 206.638 р. 50 к.

Сверхъ этихъ суммъ на общественныя работы было израсходовано 289.242 р. 54 к. изъ земскихъ средствъ и другихъ мѣстныхъ источниковъ.

Кромѣ денежныхъ ассигнованій на общественныя работы посту-

ПРИХОДЪ.

ГУБЕРНІИ И ОБЛАСТИ.	Отпущено Министерствомъ.		Остатки отъ кампаніи 1911—12 г.г.		Земскихъ и другихъ ассигнованій.		Безплатно предоставлены матеріалы разными учрежденіями.		Затрачено безплатно рабочей силы.		Изъ ссуднаго кредита.		И т о г о.		Возвратныхъ поступленій.		В с е г о.	
	Руб.	К.	Руб.	К.	Руб.	К.	Руб.	К.	Руб.	К.	Руб.	К.	Руб.	К.	Руб.	К.	Руб.	К.
1.	2.		3.		4.		5.		6.		7.		8.		9.		10.	
Акмолинская	46.040	—	107.228	23	—	—	—	—	—	—	—	—	153.268	23	216	34	153.484	57
Астраханская	48.927	31	158.878	12	—	—	252	30	—	—	10.297	20	218.354	93	6.025	01	224.379	64
Вятская	3.052	—	—	—	231.426	77	—	—	—	—	—	—	234.478	77	134	49	234.613	26
Казанская	189.888	36	13.650	—	—	—	187	91	—	—	—	—	203.726	27	914	76	204.641	03
Оренбургская	30.377	—	—	—	—	—	—	—	—	—	196.341	30	226.718	30	221	89	226.940	19
Самарская	599.250	41	6.216	65	—	—	—	—	—	—	—	—	605.467	06	28	02	605.495	08
Саратовская	1.877.651	60	70.445	03	33.564	57	45.852	45	455	—	—	—	2.027.968	65	22.449	54	2.050.418	19
Симбирская	—	—	122.371	12	—	—	136	84	2.045	96	—	—	124.553	92	954	73	125.376	31
Томская	560.000	—	776	32	—	—	2.796	20	—	—	—	—	563.572	52	705	95	564.278	47
Тургайская	30.873	92	—	—	—	—	—	—	—	—	—	—	30.873	92	—	—	30.873	92
Уфимская	216.602	—	—	—	24.251	20	—	—	—	—	—	—	240 853	20	—	—	240.853	20
Уральская	—	—	10.914	35	—	—	—	—	12.420	50	—	—	23.334	85	—	—	23.334	85
Итого	3.602.662	60	490.479	82	289.242	54	49.225	70	14.921	46	206.638	50	4.653.170	62	31 650	73	4.684.821	35
Кромѣ того:																		
Пермская	11.175	73																
Приморская	1.500	—																
Якутская	31.000	—																
Всего	3.646.338	33																

Примѣчаніе. 1. Сумма графы 18 (переходящія суммы) не соотвѣтствуетъ таковой же суммѣ, показанной въ вѣдомости по слѣдующимъ причинамъ: съ одной стороны въ настоящую вѣдомость не включены суммы, значащіяся по отчетамъ передан бернін), съ другой—въ эту графу включены—50.985 р. (Томская губернія), обращенные на продовольствіе и 77.602 р., на которые

2. Сумма цифръ, помѣщенныхъ въ графахъ 4, 7 и 9 не соотвѣтствуетъ суммѣ въ графѣ «возвратныя и разныя другія скимъ Присутствіемъ остатки—16.918 р. 10 к. (Акмолинская область, Астраханская, Саратовская и Вятская губернін) и кромѣ Губернскимъ Присутствіямъ.

3. Въ гр. 14 заключаются: по Акмолинской области 169 р. 11 к., выданные крестьянскому начальнику 3 уч. Омскаго посѣднему въ возмѣщеніе расходовъ по общественнымъ работамъ той же кампаніи.

нили еще безплатно матеріалы на сумму 49.225 р. 70 к. и безвозмездно предоставлена была рабочая сила на сумму 14.921 р. 46 к. Итого кредитъ, отпущенный на организацію общественныхъ работъ, вмѣстѣ со всѣми добавочными поступленіями, выразился въ суммѣ 4.653.170 руб. 62 коп.

По отдѣльнымъ губерніямъ и областямъ этотъ кредитъ, а равно и расходы за счетъ его распредѣлились слѣдующимъ образомъ:

РАСХОДЪ.

На вознагражденіе рабочихъ.		На пріобрѣтеніе матеріаловъ.		На пріобрѣтеніе инвентаря.		На организацію и надзоръ за работами.		В с е г о.		Безплатно предоставлено матеріаловъ разными учрежденіями.		Затрачено безплатно рабочей силы.		Переходящія и другія суммы.		О с т а т к и.	
Руб.	К.	Руб.	К.	Руб.	К.	Руб.	К.	Руб.	К.	Руб.	К.	Руб.	К.	Руб.	К.	Руб.	К.
11.		12.		13.		14.		15.		16.		17.		18.		19.	
91.496	87	14.770	46	3.385	67	33.624	11	143.277	11	—	—	—	—	—	—	10.207	46
58.717	67	51.878	72	7.499	45	48.046	13	166.141	97	252	30	—	—	—	—	57.985	67
103.607	19	35.316	92	2.478	12	12.347	52	164.606	45	—	—	—	—	367	70	69.639	11
				Специалис тамъ		10.856	79										
132.707	03	708	94	825	05	22.690	91	156.931	93	187	91	—	—	362	54	47.158	65
120.928	28	—	—	141	02	66.632	25	187.701	55	—	—	—	—	—	—	39.238	64
294.660	72	54.534	73	917	45	52.895	97	403.008	87	—	—	—	—	180.008	70	22.477	51
356.413	16	224.230	81	15.482	77	223.782	46	1.820.954	02	45.852	45	455	—	75.340	70	107.816	02
				Специалис тамъ		1.044	82										
56.877	67	12.341	88	18 250	22	15.638	20	103.107	97	136	84	2.045	96	—	—	20.217	88
393.655	40	46.057	86	7.505	98	62.773	84	509.993	08	2.796	20	—	—	51.314	50	174	69
10.148	48	4.305	04	2	30	4.446	46	18.902	28	—	—	—	—	—	—	11.971	64
134.065	84	1.080	09	406	49	25.141	71	160.694	13	—	—	—	—	77.602	—	2.557	07
7.296	84	1.849	32	—	—	1.768	19	10.914	35	—	—	12.420	50	—	—	—	—
760.575	15	447.074	77	56.894	52	569.787	75	3.846.233	71	49.225	70	14.921	46	384.996	14	389.444	34
				Специалис тамъ		11.901	52										

о движеніи суммъ общаго по Имперіи продовольственнаго капитала, отпущенныхъ на организацію общественныхъ работъ» ными Губернскими Присутствіями Попечительству о трудовой помощи—160.820 р. (Казанская, Самарская и Саратовская гу-)четовъ въ распредѣленіи и израсходованіи не доставлено (Уфимская губернія).

поступленія» вѣдомости о движеніи суммъ Имперскаго капитала въ виду того, что въ нее не включены возвращенныя Губерни- ого въ эту сумму не включены 160.820 р., проведенные въ вѣдомости дважды—по Попечительству о трудовой помощи и по

ѣзда, въ возмѣщеніе ему расходовъ по кампаніи 1911—12 г.г., и по Попечительству о трудовой помощи 8.000 р., переведенные

Изъ приведенныхъ цифровыхъ данныхъ видно, что первое мѣсто какъ по размѣру суммъ, ассигнованныхъ на общественныя работы, такъ и по расходу занимаетъ Саратовская губернія; менѣе всего на работы получила Уральская область.

Часть указаннаго выше кредита, ассигнованнаго на общественныя работы, была отпущена на ссудныхъ началахъ, согласно приведенной ниже таблицы:

По Саратовской губерніи:		
Петровскому уѣздному земству	17.538 р. 77 к.	
Аткарскому » »	4.375 » — »	
		21.913 р. 77 к.
По Уфимской губерніи.		
Белебеевскому уѣздному земству	14.801 р. — к.	
Бирскому уѣздному земству . . .	35.000 » — »	
Въ распоряженіе губернатора на работы въ заводскихъ дачахъ кн. Бѣлосельскаго-Бѣлозерскаго . .	139.000 » — »	
		188.801 » — »
Итого		210.714 р. 77 к.

При учетѣ дѣйствительнаго расхода изъ суммъ общаго по Имперіи продовольственнаго капитала на общественныя работы отчетной кампаніи эти 210.714 р. 77 к. подлежатъ исключенію.

Кромѣ того у мѣстныхъ учрежденій осталось матеріаловъ и инвентаря на сумму—96.868 р. 29 к.

Поступившія въ распоряженіе губернскихъ и областныхъ присутствій на организацію общественныхъ работъ суммы были ими распредѣлены между вѣдомствами и учрежденіями слѣдующимъ образомъ:

№ № по порядку.	Наименованіе губерній и областей.	Главному Управленію Землеустройства и Земледѣлія.		Городскимъ Управленіямъ.		Земствамъ.		Крестьянскому Поземельному Банку.		Крестьянскимъ учрежденіямъ.		Попечительству о трудовой помощи.		Осталось въ распоряженіи губернскихъ присутствій и областныхъ правленій.	
		Руб.	К.	Руб.	К	Руб.	К.	Руб.	К.	Руб.	К.	Руб.	К.	Руб.	К.
1	Акмолинская.														
	Новыя работы .	—	—	—	—	—	—	—	—	108.290	66	—	—	—	—
	Завершеніе . .	—	—	—	—	—	—	—	—	43.595	60	—	—	1.381	97
2	Астраханская.														
	Завершеніе . .	—	—	—	—	—	—	—	—	187.577	57	—	—	30.525	06
3	Вятская.														
	Завершеніе . .	—	—	44.427	81	158.623	95	—	—	3.052	—	—	—	28.375	01

№ по порядку.	Наименованіе губерній и областей.	Главному Управленію Землеустройства и Земледѣлія.		Городскимъ Управленіямъ.		Земствамъ.		Крестьянскому Поземельному Банку.		Крестьянскимъ учрежденіямъ.		Попечительству о трудовой помощи.		Осталось въ распоряженіи губернскихъ присутствій и областныхъ правленій.	
		Руб.	К.	Руб.	К.	Руб.	К.	Руб.	К.	Руб.	К.	Руб.	К.	Руб.	К.
4	Казанская.														
	Завершеніе . .	4.904	—	—	—	109.422	—	219	70	—	—	88.887	36	105	30
5	Оренбургская.														
	Завершеніе . .	—	—	—	—	—	—	—	—	—	—	226.718	30	—	—
6	Самарская.														
	Новыя работы .	—	—	—	—	243.404	02	—	—	—	—	—	—	—	—
	Завершеніе . .	—	—	—	—	134.101	70	—	—	—	—	33.000	—	194.961 [1]	34
7	Саратовская.														
	Новыя работы .	407.208	16	13.818	28	1.215.824	48	68.348	11	—	—	61.700	—	127.727	59
	Завершеніе . .	—	—	—	—	74.323	94	2.955	—	9.755	64	—	—	—	—
8	Симбирская.														
	Завершеніе . .	—	—	—	—	85.892	44	809	26	35.669	42	—	—	—	—
9	Томская.														
	Новыя работы .	509.791	32	—	—	—	—	—	—	—	—	—	—	50.985 [2]	—
10	Тургайская.														
	Завершеніе . .	—	—	—	—	—	—	—	—	30.873	92	—	—	—	—
11	Уральская.														
	Завершеніе . .	10.914	35	—	—	—	—	—	—	—	—	—	—	—	—
12	Уфимская.														
	Новыя работы	—	—	—	—	—	—	—	—	163.251	20	—	—	77.602 [3]	—
	Итого:														
	Новыя работы	916.999 30,09%	48	13.818 0,45%	28	1.459.228 47,87%	50	68.348 2,24%	11	271.541 8,91%	86	61.700 2,02%	—	256.314 8,42%	59
	Завершеніе . .	15.818 1,17%	35	44.427 2,88%	81	562.364 36,35%	03	3.983 0,26%	96	310.524 20,15%	15	348.605 22,62%	66	255.348 16,57%	68
	Всего . .	932.817 20,33%	83	58.246 1,27%	09	2.021.592 44,05%	53	72.332 1,58%	07	582.066 12,68%	01	410.305 8,94%	66	511.663 11,15%	27
		4.077.360 р. 19 к.													
		4.589.023 р. 46 к. [4].													

1) Изъ нихъ 180.008 р. 70 к. обращены на продовольствіе.
2) Обращены на продовольствіе.
3) Отчетности не доставлено.
4) Кромѣ сего безплатно предоставлено матеріаловъ на сумму 49.225 р. 70 к. и затрачено безплатной рабочей силы—14.921 р. 46 к., такимъ образомъ обращенная на общественныя работы сумма выразится въ 4.653.170 р. 62 к.

Изъ приведенныхъ данныхъ видно, что, оставивъ въ своемъ распоряженіи 511.663 р. 27 к. (11,15% всего кредита) на покрытіе общихъ расходовъ по каждой губерніи и области (канцелярскихъ, почтовыхъ, телеграфныхъ и пр.) и отчасти въ видѣ запаснаго фонда, Губернскія Присутствія и Областныя Правленія распредѣлили остальную сумму (4.077.360 р. 19 к.) такимъ образомъ, что на долю земствъ пришлось 44,05% всей суммы; затѣмъ, въ распоряженіе Главнаго Управленія Землеустройства и Земледѣлія было передано 20,33% общаго ассигнованія, крестьянскія учрежденія получили 12,68%, Попечительство о трудовой помощи—8,94% общей суммы, Крестьянскій Поземельный Банкъ получилъ на осуществленіе своихъ мѣропріятій по оказанію трудовой помощи нуждающимся 1,58% той же суммы и, наконецъ, на долю городскихъ общественныхъ управленій было отпущено 1,27%

2. Производство общественныхъ работъ, ихъ стоимость и описаніе важнѣйшихъ сооруженій. Дальнѣйшая судьба сооруженій. Представленіе отчетности. Осмотръ работъ.

Планы и типы работъ и лица, которыя въ нихъ участвовали. Стоимость организаціи работъ и надзора за ними. Стоимость матеріаловъ и инвентаря. Общая стоимость работъ и процентное отношеніе къ ней заработка населенія. Остатки матеріаловъ и инвентаря. Періоды производства работъ. Дальнѣйшая судьба законченныхъ сооруженій. Ликвидація инвентаря. Охрана сооруженій. Отчетность. Выдающіяся сооруженія. Результаты общественныхъ работъ по отзывамъ чиновъ Центральнаго Управленія Министерства Внутреннихъ Дѣлъ, ознакомившихся съ этими работами.

Планы и типы работъ и лица, которыя въ нихъ участвовали.

Открывая общественныя работы, мѣстная администрація рекомендовала лицамъ и учрежденіямъ, организовавшимъ общественныя работы, при составленіи списка работъ, прежде всего, гдѣ не встрѣтится къ тому особыхъ препятствій, включать работы по завершенію сооруженій начатыхъ въ прежнія кампаніи за счетъ общаго по Имперіи продовольственнаго капитала, но не законченныхъ, а также по охранѣ и ремонту тѣхъ, которыя, въ виду отсутствія со стороны сельскихъ обществъ, въ вѣдѣніе которыхъ были переданы эти сооруженія, заботы объ ихъ охранѣ, пришли въ полное разстройство.

При выборѣ типа сооруженій имѣлось въ виду избѣгать работъ, требующихъ знанія спеціальнаго ремесла и отдавать предпочтеніе работамъ, доступнымъ широкимъ массамъ населенія.

Всѣхъ новыхъ работъ по Имперіи было организовано 1.100 на общую сумму 2.699.451 р. 18 к.

Какъ по числу выполненныхъ работъ, такъ и по стоимости ихъ въ отчетную кампанію, первенствующее мѣсто заняли работы дорожныя,

Ремонтъ моста въ с. Алексѣевскомъ Кокчетавскаго у. Акмолинской обл.

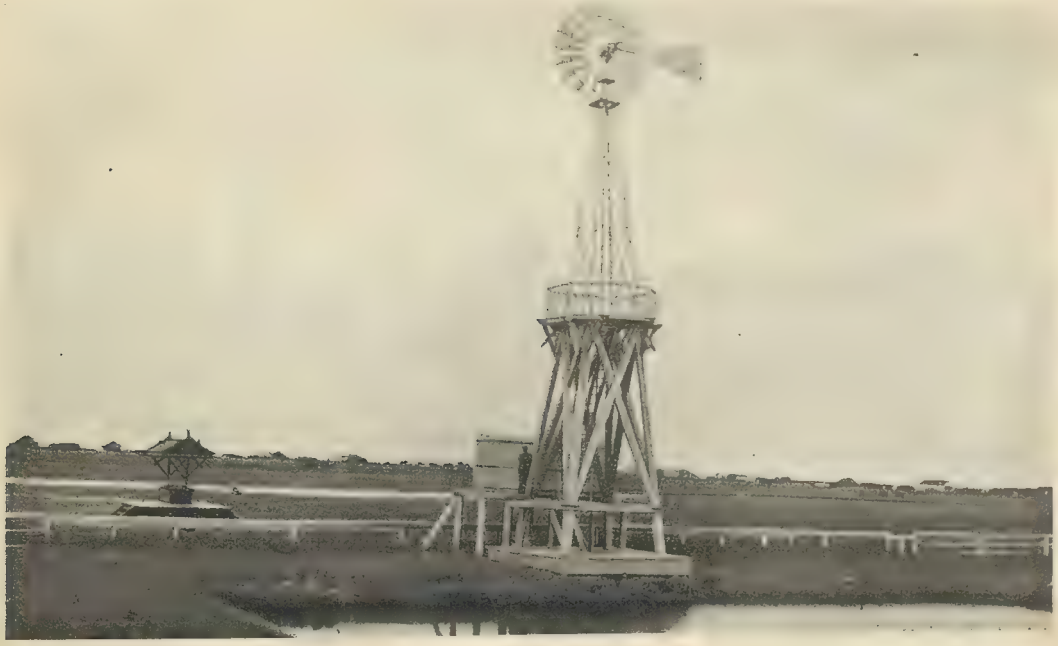

Оборудованіе ключа и установка вѣтряного двигателя въ с. Келлеровскомъ Кокчетавскаго у. Акмолинской обл.

Дорога въ долинѣ р. Иши въ Бійскомъ у. Томской губ.

Укатка полотна дороги въ Барнаульскомъ у. Томской губ.

Укладка камыша на постель гати чрезъ Дупленское болото въ Барнаульскомъ у. Томской губ.

Постройка дороги на гати въ Барнаульскомъ у. Томской губ.

Постройка моста у пос. Калманка на Каргатъ-Ярковской дорогѣ въ Барнаульскомъ у. Томской губ.

Разбивка и промѣръ линіи для Каргатъ-Ярковской дороги въ Барнаульскомъ у. Томской губ.

которыхъ было выполнено 486, на сумму болѣе 993 тыс. руб. Такое предпочтеніе отдавалось работамъ этого типа отчасти въ виду относительной ихъ простоты, а частью въ виду мѣстныхъ потребностей въ проведеніи новыхъ и улучшеніи существующихъ путей сообщенія. Дорожныя сооруженія составили 44,18% всѣхъ выполненныхъ за кампанію работъ и на ихъ долю приходится болѣе одной трети затраченныхъ на всѣ работы средствъ, а именно—36,80%.

Второе мѣсто, какъ по числу сооруженій, такъ и по затраченной на нихъ суммѣ, занимаютъ работы гидротехническія. На нихъ было обращено серьезное вниманіе при выборѣ типа работъ, въ виду ихъ доступности для населенія и въ виду ихъ безспорнаго мелiоративнаго значенія. Всего выполнено такихъ работъ 413 (37,55% общаго числа работъ) и онѣ обошлись почти въ 985 тыс. руб. (36,49% общей суммы расхода на работы).

Третью категорію новыхъ работъ составляютъ работы хозяйственныя. При организаціи ихъ было обращено вниманіе на работы по очисткѣ пашней и сѣнокоса отъ пней и порослей, по задержанію на поляхъ влаги путемъ распашки снѣжнаго покрова и т. п. Большой заработокъ населеніе получило на работахъ по заготовкѣ лѣсныхъ матеріаловъ и по перевозкѣ ихъ. Всего хозяйственныхъ работъ было выполнено 171 (15,82%) и израсходовано было на ихъ осуществленіе болѣе 436 тыс. рублей (16,15%).

Наконецъ, въ небольшомъ числѣ были организованы работы защитнаго типа—по укрѣпленію песковъ и овраговъ и по лѣснымъ насажденіямъ.

Всего такихъ работъ было—27 (2,45%) на сумму около 250 тыс. рублей (9,26%).

Къ стоимости новыхъ общественныхъ работъ разнаго типа необходимо прибавить еще общіе расходы*), относящіеся ко всѣмъ этимъ работамъ, въ суммѣ 34 тыс. рублей, которые составили только 1,26% общей стоимости работъ.

Кромѣ новыхъ работъ были организованы, какъ выше было указано, еще работы по завершенію, охранѣ и ремонту сооруженій возведенныхъ главнымъ образомъ въ продовольственную кампанію 1911—12 г.г. Такихъ работъ было произведено 2.447, на сумму 1.080.114 р. 14 к. (28,50% общей стоимости всѣхъ работъ).

Такимъ образомъ всѣхъ общественныхъ работъ въ отчетную кампанію было выполнено 3.547, на сумму 3.790.422 р. 02 к.

По отдѣльнымъ губерніямъ и областямъ общественныя работы производились далеко неравномѣрно; распредѣленіе разнаго рода работъ и ихъ стоимость опредѣлились въ слѣдующихъ размѣрахъ.

---

*) Канцелярскіе, почтовые, телеграфные и др. расходы.

№ по порядку.	НАИМЕНОВАНІЕ ГУВЕРНІЙ И ОБЛАСТЕЙ.	Гидротехническія.			Дорожныя.			Защитныя.		
		Число работъ.	Стоимость.		Число работъ.	Стоимость.		Число работъ.	Стоимость.	
			Рубли.	Коп.		Рубли.	Коп.		Рубли.	Коп.
1	Акмолинская	56	78.189	35	8	10.128	32	—	—	—
2	Астраханская	—	—	—	—	—	—	—	—	—
3	Вятская	—	—	—	—	—	—	—	—	—
4	Казанская	—	—	—	—	—	—	—	—	—
5	Оренбургская	—	—	—	—	—	—	—	—	—
6	Самарская	64	176.125	86	—	—	—	11	16.187	41
7	Саратовская	289	657.771	29	437	595.470	94	16	233.810	70
8	Симбирская	—	—	—	—	—	—	—	—	—
9	Томская	4	72.761	08	18	380.088	42	—	—	—
10	Тургайская	—	—	—	—	—	—	—	—	—
11	Уральская	—	—	—	—	—	—	—	—	—
12	Уфимская	—	—	—	23	7.654	88	—	—	—
	Итого	413	984.847	58	486	993.342	56	27	249.998	11
		37,55	36,49		44,18	36,80		2,45	9,26	

Наибольшее количество работъ было выполнено въ Саратовской губерніи (871 новыхъ и 418 по завершенію и ремонту); самое малое число новыхъ работъ пришлось на долю Уфимской губерніи (25) и по завершенію—на Тургайскую область (11). При этомъ необходимо замѣтить, что изъ 25 работъ, выполненныхъ въ Уфимской губерніи, 2 работы заключались въ заготовкѣ лѣсныхъ матеріаловъ и развозкѣ ихъ, на сумму болѣе 150 тыс. рублей.

Хозяйственныя. Число работъ.	Хозяйственныя. Стоимость. Рубли.	Хозяйственныя. Стоимость. Коп.	Общіе расходы. Рубли.	Общіе расходы. Коп.	Число новыхъ работъ.	Общая стоимость новыхъ работъ. Рубли.	Общая стоимость новыхъ работъ. Коп.	Завершеніе и ремонтъ сооруженій. Число работъ.	Завершеніе и ремонтъ сооруженій. Стоимость. Рубли.	Завершеніе и ремонтъ сооруженій. Стоимость. Коп.	Число работъ.	Общая стоимость всѣхъ общественныхъ работъ. Рубли.	Общая стоимость всѣхъ общественныхъ работъ. Коп.
18	10.195	72	2.492	37	82	101.035	76	16	38.459	82	98	139.465	58
—	—	—	—	—	—	—	—	72	147.788	27	72	147.788	27
—	—	—	—	—	—	—	—	68	149.602	39	68	160.459	09
								Спеціал.	10.856	70			
—	—	—	—	—	—	—	—	284	157.105	34	284	157.105	34
—	—	—	—	—	—	—	—	751	187.701	55	751	187.701	55
10	47.913	56	2.051	12	85	242.277	95	193	150.924	28	278	393.202	23
129	179.158	42	29.595	57	871	1.696.851	74	418	133.393	27	1.289	1.830.245	01
		Спеціал.	1.044	82									
—	—	—	—	—	—	—	—	587	85.322	59	587	85.322	59
15	46.178	59	—	—	37	499.028	09	—	—	—	37	499.028	09
—	—	—	—	—	—	—	—	11	18.902	28	11	18.902	28
—	—	—	—	—	—	—	—	47	10.914	35	47	10.914	35
2	152.632	76	—	—	25	160.287	64	—	—	—	25	160.287	64
174	436.079	05	34.139	06	1.100	2.699.451	18	2.447	1.080.114	14	3.547	3.790.422	02
15,82	16,15		1,26					68,99	28,50				
			Спеціал. 1.044	82				Спеціал.	10.856	70			
			0,04						0,29				

Характеръ общественныхъ работъ давалъ, въ большинствѣ случаевъ, возможность приблизить ихъ къ населенію. Со стороны распорядителей работъ принимались необходимыя мѣры, чтобы располагать пункты работъ вблизи нуждающихся селеній.

Организованныя въ отчетную кампанію работы были выполнены распоряженіемъ слѣдующихъ учрежденій.

№ по порядку.	Наименование губерній и областей.	Количество работъ.						
		Попечительство о трудовой помощи.	Главное Управленіе Землеустройства и Земледѣлія.	Земство.	Крестьянскія учрежденія.	Крестьянскій Поземельный Банкъ.	Города.	Итого.
1	Акмолинская	—	—	—	98	—	—	98
2	Астраханская	—	—	—	72	—	—	72
3	Вятская	—	—	64	3	—	1	68
4	Казанская	225	27	2	—	30	—	284
5	Оренбургская	751	—	—	—	—	—	751
6	Самарская	75	—	203	—	—	—	278
7	Саратовская	225	491	536	10	26	1	1.289
8	Симбирская	—	—	435	136	16	—	587
9	Томская	—	37	—	—	—	—	37
10	Тургайская	—	11	—	—	—	—	11
11	Уральская	—	47	—	—	—	—	47
12	Уфимская	—	—	—	25	—	—	25
	Итого.	1.276 35,98%	613 17,29%	1.240 34,97%	344 9,7%	72 2,04%	2 0,02%	3.547

Изъ приведенныхъ цифровыхъ данныхъ усматривается, что болѣе всего работъ (1.276) выполнило Попечительство о трудовой помощи (35,98%), которое участвовало въ организаціи работъ по завершенію и ремонту сооруженій, возведенныхъ въ продовольственную кампанію 1911—12 г.г. въ четырехъ губерніяхъ. Второе мѣсто по числу работъ (1.240, 34,97%) заняли земства, организовавшія работы какъ новыя, такъ и по завершенію и ремонту, въ пяти губерніяхъ, причемъ наиболѣе интенсивную дѣятельность проявили земства Саратовской губерніи.

Значительное участіе въ дѣлѣ организаціи общественныхъ работъ приняло Главное Управленіе Землеустройства и Земледѣлія, которое организовало работы черезъ подвѣдомственныя Управленію учрежденія, вѣдающія на мѣстахъ переселеніемъ и землеустройствомъ. Такъ, переселенческія организаціи завѣдывали работами въ Томской губерніи и областяхъ: Акмолинской, Тургайской и Уральской, а въ Саратовской губерніи дѣйствовали Землеустроительныя Комиссіи, Песчано-Овражный Отдѣлъ и Лѣсной Департаментъ.

Ремонтъ гидротехническихъ сооруженій въ Акмолинской обл.
Видъ плотины послѣ снятія деревянныхъ формъ.

Ремонтъ гидротехническихъ сооруженій въ Акмолинской обл.
Окончаніе бетонныхъ работъ по ремонту плотины.

Возведеніе искусственныхъ бортовъ оросительнаго канала въ Змѣиногорскомъ у. Томской г.

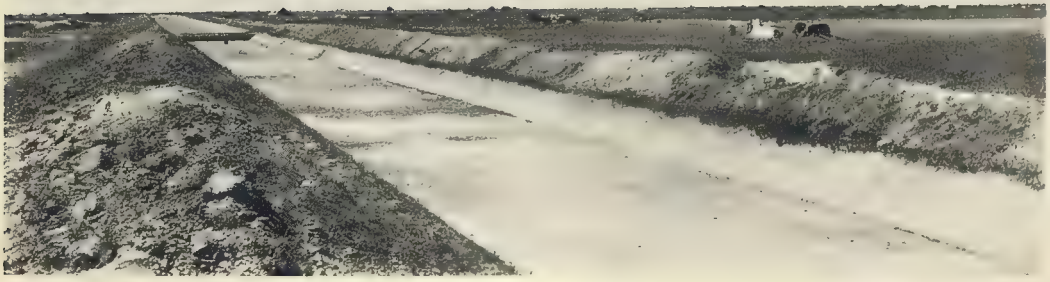

Оросительный каналъ въ Змѣиногорскомъ у. Томской губ.

Ремонтъ сооруженій въ Акмолинской обл. Устройство формъ для быка.

Ремонтъ сооруженій въ Акмолинской обл. Видъ плотины на р. Кылчактѣ послѣ прохода весеннихъ водъ.

Постройка водохранилища въ пос. Саратовскомъ Змѣиногорскаго у. Томской губ.

Всего работъ было выполнено Главнымъ Управленіемъ Землеустройства и Земледѣлія 613 (17,29%).

Мѣстныя крестьянскія учрежденія приняли участіе въ организаціи общественныхъ работъ черезъ комитеты по общественнымъ работамъ.

Всего выполнено было работъ крестьянскими учрежденіями 344 (9,7%).

Небольшое участіе въ организаціи общественныхъ работъ приняли Крестьянскій Поземельный Банкъ, черезъ Казанское, Саратовское и Симбирское Отдѣленія Банка, и городскія общественныя управленія—Камышинское и Сарапульское. Банкъ выполнилъ 72 (2,04%) работъ, а города—2 (0,02%).

Въ общественныхъ работахъ участвовали 290.993 лица, причемъ по отдѣльнымъ губерніямъ и областямъ эта цифра распредѣлилась слѣдующимъ образомъ:

ГУБЕРНІИ И ОБЛАСТИ.	Число лицъ, принимавшихъ участіе въ работахъ.
1. Акмолинская	9.269
2. Астраханская	7.896
3. Вятская	19.319
4. Казанская	Свѣд. еще не доставлены
5. Оренбургская	Свѣд. еще не доставлены
6. Самарская	69.591
7. Саратовская	150.705
8. Симбирская	2.248
9. Томская	21.486
10. Тургайская	476
11. Уральская	3.560
12. Уфимская	6.443
Итого	290.993

Принимавшія участіе въ работахъ лица отработали 2.301.183 деньщины, которыя по губерніямъ распредѣлялись слѣдующимъ образомъ:

ГУБЕРНІИ И ОБЛАСТИ.	Число деньщинъ.
1. Акмолинская	97.338
2. Астраханская	57.120
3. Вятская	94.664
4. Казанская	Свѣд. еще не доставлены
5. Оренбургская	Свѣд. еще не доставлены
6. Самарская	220.995
7. Саратовская	1.325.515

Губерніи и области.	Число деньщиковъ.
8. Симбирская	48.912
9. Томская	278.398
10. Тургайская	9.144
11. Уральская	27.815
12. Уфимская	141.282
Итого	2.301.183

Какъ въ прежнія продовольственныя кампаніи, такъ и въ кампанію 1912—13 г.г. признавалось болѣе выгоднымъ и цѣлесообразнымъ производить работы сдѣльно, а не поденно. Тѣмъ не менѣе, вслѣдствіе мѣстныхъ условій, значительную часть работъ пришлось выполнить поденными рабочими. Отношеніе сдѣльной работы къ поденной видно изъ слѣдующихъ цифръ:

Названіе губерній и областей.	Уплачено за новыя работы и процентное отношеніе.				Итого.		Уплачено за работы по завершенію ремонту сооруженій кампаніи 1911—12 г.г. и процентное отношеніе.				Итого.		Всего.	
	Сдѣльныхъ.		Поденныхъ.				Сдѣльныя.		Поденныя.					
	Руб.	К.	Руб.	К.	Руб.	К.	Руб.	К.	Руб.	К.	Руб.	К.	Руб.	К.
1. Акмолинская	58.891 71,91	60	23.009 28,09	83	81.901	43	3.757 39,16	91	5.837 60,84	53	9.595	44	91.496	87
2. Астраханская	—	—	—	—	—	—	40.846 69,57	98	17.870 30,43	69	58.717	67	58.717	67
3. Вятская	—	—	—	—	—	—	62.622 66,23	70	34.984 33,77	49	103.607	19	103.607	19
4. Казанская	—	—	—	—	не распредѣлено:		132.707—03				132.707	03	132.707	03
5. Оренбургская	—	—	—	—			120.928—28				120.928	28	120.928	28
6. Самарская	131.661 69,50	72	57.764 30,50	23	189.425	95	73.006 85,23	89	12.648 14,77	67	85.655	56	275.081	51
	не распредѣлено 19.579—21										19.579	21	19.579	21
7. Саратовская	829.149 65,50	27	436.680 34,50	97	1.265.830	24	38.133 74,03	27	13.374 25,97	48	51.507	75	1.317.337	99
	не распредѣлено 39.075—17										39.075	15	39.075	17
8. Симбирская	—	—	—	—	—		45.596 80,17	38	11.281 19,83	29	56.877	67	56.877	67
9. Томская	285.745 72,59	33	107.910 27,41	07	393.655	40	—	—	—	—	—	—	393.655	40
10. Тургайская	—	—	—	—	—	—	9.294 91,59	78	853 8,41	70	10.148	48	10.148	48
11. Уральская	—	—	—	—	—	—	4.540 62,22	34	2.756 37,78	50	7.296	84	7.296	84
12. Уфимская	133.008 99,21	99	1.056 0,79	85	134.065	84	—	—	—	—			134.065	84
Итого	1.438.456 69,66	91	626.421 30,34	95	2.064.878	86	283.799 74,02	25	99.607 25,98	35	695.696	29	2.760.575	15
	не-распредѣлено 312.289—69													

Ремонтъ водосливной плотины въ с. Карловкѣ Кокчетавскаго у. Акмолинской обл.

Ремонтъ водослива плотины въ с. Кійма Атбасарскаго у. Акмолинской обл.

Пріемка Комиссіей законченныхъ сооруженій, возводившихся въ Акмолинской обл.

Пріемка сооруженія крестьянами въ с. Ново-Ефремовкѣ Кокчетавскаго у. Акмолинской области.

По отдѣльнымъ учрежденіямъ и вѣдомствамъ соотношеніе сдѣльныхъ и поденныхъ работъ оказалось слѣдующее:

Названіе вѣдомствъ и учрежденій.	Уплачено за новыя работы и процентное отношеніе.				Итого.		Уплачено за работы по завершенію и ремонту сооруженій кампаніи 1911—12 г.г. и процентное отношеніе.				Итого.		Всего.	
	Сдѣльныхъ.		Поденныхъ.				Сдѣльныя.		Поденныя.					
	Руб.	К.	Руб.	К.	Руб.	К.	Руб.	К.	Руб.	К.	Руб.	К.	Руб.	К.
1. Земство	747.357 71,45	79	298.590 28,55	07	1.045.947	86	190.736 74,82	68	64.204 25,18	53	254.941	21	1.358.518	47
					не распредѣлено		57.629—40				57.629	40		
2. Крестьянскія учрежденія	191.900 88,86	59	24.066 11,14	68	215.967	27	79.283 71,74	75	31.230 28,26	72	110.514	47	326.481	74
3. Попечительство о трудовой помощи	—	—	—	—	не распредѣлено		250.698—49				250.698	49	250.698	49
4. Главное Управленіе Землеустройства и Земледѣлія	441.402 60,34	28	290.050 39,66	86	731.453	14	4.540 62,22	34	2.756 37,78	50	7.296	84	742.711	78
					не распредѣлено		3.961 - 80				3.961	80		
5. Крестьянскій Поземельный Банкъ	47.213 80,30	99	11.580 19,70	37	58.794	36	2.083 85,83	19	343 14,17	80	2.426	99	61.221	35
6. Городскія общественныя управленія	10.582 83,22	26	2.133 16,78	97	12.716	23	7.155 86,97	29	1.071 13,03	80	8.227	09	20.943	32
Итого	1.438.456 69,66	91	626.421 30,34	95	2.064.878	86	283.799 74,02	25	99.607 25,98	35	383.406	60	2.760.575	15
					не распредѣлено		312.289—69				312.289	69		

Изъ приведенныхъ данныхъ видно, что въ отчетную кампанію только въ Акмолинской области трудовая помощь была оказана въ меньшемъ размѣрѣ сдѣльно, чѣмъ поденно, и то на работахъ по завершенію и ремонту сооруженій, возведенныхъ въ кампанію 1911—12 г.г. (39,16%).

Въ остальныхъ губерніяхъ и областяхъ сдѣльныя работы дали большій процентъ заработка, чѣмъ поденныя. Наименьшій процентъ на долю поденнаго заработка упадаетъ на Уфимскую губернію, гдѣ плата на поденныхъ работахъ составила всего 0,79% общаго заработка. По отдѣльнымъ вѣдомствамъ наибольшій процентъ заработка на поденныхъ работахъ дали населенію работы, организованныя Главнымъ Управленіемъ Землеустройства и Земледѣлія и наименьшій—городскія общественныя управленія на завершительныхъ работахъ.

Хотя сдѣльнымъ работамъ въ отчетную кампанію и отдавалось предпочтеніе, но все же обойтись безъ поденныхъ работъ не представилось возможности. Явленіе это произошло, главнымъ образомъ, вслѣдствіе поздняго массоваго открытія работъ, когда необходимо было до наступленія зимы дать возможно большій заработокъ населенію, для достиженія каковой цѣли способъ работы поденной являлся наиболѣе удобнымъ. Затѣмъ, въ концѣ кампаніи, когда на мѣстахъ встрѣчались большія затрудненія съ наборомъ рабочихъ, поневолѣ приходилось для скорѣйшаго завершенія работъ идти на уступки и производить работы поденно, такъ какъ таковому способу работъ мѣстное населеніе всегда отдаетъ предпочтеніе передъ способомъ сдѣльнымъ, дневной заработокъ при которомъ вначалѣ является неопредѣленнымъ, хотя опытъ минувшихъ кампаній и показалъ, что средній заработокъ рабочаго на сдѣльныхъ работахъ выше поденнаго, независимо отъ типа работъ, мѣстности и вѣдомствъ, ихъ организовавшихъ. Слѣдуетъ также отмѣтить, что сдѣльныя работы требовали гораздо меньшаго наблюденія за ними и, слѣдовательно, вызывали меньшій расходъ на надзоръ.

Стоимость организаціи работъ и надзора за ними.

Организація и надзоръ за новыми работами, произведенными въ отчетную кампанію, обошлись въ 332 тыс. руб. съ лишнимъ, что составитъ 12,30%, а за работами по завершенію и ремонту сооруженій, возведенныхъ въ кампанію 1911—12 г.г.,—около 230 тыс. руб. (20,74%).

Высокій процентъ на организаціонные и по надзору расходы объясняется разбросанностью пунктовъ работъ и, въ зависимости отъ этого, повышеніемъ расходовъ по разъѣздамъ техническаго персонала.

По отдѣльнымъ мѣстностямъ процентное отношеніе стоимости организаціи и надзора къ общей стоимости работъ колеблется отъ 7,58% (по Уральской области) до 43,68% (по Акмолинской области). Колебанія эти по отдѣльнымъ губерніямъ и областямъ представляются въ слѣдующемъ видѣ:

Желѣзо-бетонный водосливъ на прудѣ на оврагѣ „Крутецъ" въ с. Кадомцевѣ Вольскаго у. Саратовской губ.

Желѣзо-бетонный водосливъ на прудѣ въ с. Давыдовкѣ Царицынскаго у. Саратовской губ.

Мостъ черезъ оросительный каналъ въ Змѣиногорскомъ у. Томской губ.

Головной шлюзъ оросительнаго канала въ Змѣиногорскомъ у. Томской губ.

Устройство желѣзно-бетонной плотины на прудѣ въ с. В.-Добринкѣ Камышинскаго у. Саратовской губ.

Запруда на р. Елшанкѣ въ д. Н.-Студеновкѣ Вольскаго у. Саратовской губ.

НАЗВАНІЕ ГУБЕРНІЙ И ОБЛАСТЕЙ.	Израсходовано на организацію и надзоръ за работами.				Процентное отношеніе расхода къ общей стоимости работъ.	
	По кампаніи 1912—13 г.г.		По завершенію, охранѣ и ремонту сооруженій кампаніи 1911—12 г.г.		По кампаніи 1912—13 г.г.	По завершенію, охранѣ и ремонту сооруженій 1911—12 г.г.
	Рубли.	Коп.	Рубли.	Коп.		
Акмолинская	16.655	30	16.799	70	16,49	43,68
Астраханская	—	—	48.046	13	—	32,51
Вятская	—	—	12.347	52 [1]	—	7,70
Казанская	—	—	22.690	91	—	14,44
Оренбургская	—	—	66.632	25	—	35,50
Самарская	25.564	85	19.331	12	10,49	12,82
Саратовская	202.132	43 [1]	21.650	03 [1]	11,92	16,21
Симбирская	—	—	15.638	20	—	17,89
Томская	62.773	84	—	—	12,58	—
Тургайская	—	—	4.446	46	—	23,52
Уфимская	25.141	71	—	—	15,69	—
Уральская	—	—	1.768	19	—	7,58
Итого	332.268	13	229.350	51	12,30	20,74

Изъ отдѣльныхъ учрежденій и вѣдомствъ, завѣдывавшихъ работами, на организацію и надзоръ менѣе всего израсходовали, въ процентномъ отношеніи, на новыхъ работахъ и по завершенію прежнихъ, городскія общественныя управленія (5,17% и 7,72%) и Крестьянскій Поземельный Банкъ (7,40% и 4,36%). Это объясняется тѣмъ, что и у тѣхъ и другихъ находился въ распоряженіи готовый кадръ служащихъ, оплачиваемыхъ изъ другихъ источниковъ.

Высокій процентъ на организаціонные и по надзору расходы падаетъ на работы крестьянскихъ учрежденій—29,32% на новыхъ работахъ и 31,45% на завершеніе ранѣе возведенныхъ сооруженій.

---

[1] Кромѣ сего по Вятской губ. уплачено спеціалистамъ 10.856 р. 70 к. и по Саратовской—1.044 р. 82 к.

НАЗВАНІЕ ВѢДОМСТВЪ И УЧРЕЖДЕНІЙ.	Израсходовано на организацію и надзоръ за работами.				Процентное отношеніе расхода къ общей стоимости работъ.	
	По кампаніи 1912—13 г.г.		По завершенію, охранѣ и ремонту сооруженій кампаніи 1911—12 г.г.		По кампаніи 1912—13 г.г.	По завершенію, охранѣ и ремонту сооруженій 1911—12 г.г.
	Рубли.	Коп.	Рубли.	Коп.		
Земство	133.583	76	41.101	67	9,69	9,32
Крестьянскія учрежденія . .	91.133	98	80.934	11	29,32	31,45
Попечительство о трудовой помощи	—	—	103.640	65	—	29,22
Главное Управленіе Землеустройства и Земледѣлія .	101.744	07	1.887	35	10,95	6,66
Крестьянскій Поземельный Банкъ	5.078	29	129	63	7,40	4,36
Городскія общественныя управленія	728	03	1.657	10	5,17	7,72
Итого . . .	332.268	13 [1]	229.350	51 [1]	12,30	20,74

Стоимость матеріаловъ и инвентаря.

Стоимость заготовленныхъ матеріаловъ и инвентаря на новыхъ работахъ выразилась въ суммѣ 301.259 р. 37 к., что по отношенію къ общей стоимости этихъ работъ составляетъ 11,16%; стоимость же матеріаловъ и инвентаря на работахъ по завершенію и ремонту сооруженій, возведенныхъ въ кампанію 1911—12 г.г.—155.067 р. 34 к. (14,21%). Процентное отношеніе указанныхъ расходовъ къ общей стоимости работъ колебалось по отдѣльнымъ мѣстностямъ отъ 0,08% до 31,37%, что видно изъ слѣдующихъ данныхъ:

№№ по порядку.	ГУБЕРНІИ И ОБЛАСТИ.	Купленные и предоставленные безплатно матеріалы.		Инвентарь.		ВСЕГО.		Процентное отношеніе всѣхъ этихъ расходовъ къ общей стоимости работъ.
		Рубли.	Коп.	Рубли.	Коп.	Рубли	Коп.	
1	Акмолинская.							
	новыя работы . .	2.181	20	267	83	2.449	03	2,42
	завершеніе . . .	11.235	10	829	58	12.064	68	31,37
2	Астраханская.							
	завершеніе	38.199	93	2.824	54	41.024	47	27,76

1) Кромѣ того уплачено спеціалистамъ по новымъ работамъ—1.044 р. 82 к и по завершенію—0.856 р. 70 к.

№ по порядку.	ГУБЕРНІИ И ОБЛАСТИ.	Купленные и предоставленные безплатно матеріалы.		Инвентарь.		ВСЕГО.		Процентное отношеніе всѣхъ этихъ расходовъ къ общей стоимости работъ.
		Рубли.	Коп.	Рубли.	Коп.	Рубли.	Коп.	
3	Вятская.							
	завершеніе . . .	32.211	35	1.436	33	33.647	68	20,97
4	Казанская.							
	завершеніе	896	85	810	55	1.707	40	1,09
5	Оренбургская.							
	завершеніе . . .	—	—	141	02	141	02	0,08
6	Самарская.							
	новыя работы . .	26.934	79	352	36	27.287	15	11,27
	завершеніе	26.292	94	65	45	26.358	39	17,46
7	Саратовская.							
	новыя работы . .	222.150	—	5.694	25	227.844	25	13,43
	завершеніе . . .	20.931	68	228	64	21.160	32	15,86
8	Симбирская.							
	завершеніе . . .	12.478	72	328	—	12.806	72	15,01
9	Томская.							
	новыя работы . .	41.469	42	1.129	43	42.598	85	8,54
10	Тургайская.							
	завершеніе	4.305	04	2	30	4.307	34	22,80
11	Уральская.							
	завершеніе	1.849	32	—	—	1.849	32	16,94
12	Уфимская.							
	новыя работы . .	1.080	09	—	—	1.080	09	0,67
	Итого: новыя работы .	293.815	50	7.443	87	301.259	37	11,16
	завершеніе . . .	148.400	93	6.666	41	155.067	34	14,21
	Всего	442.216	43	14.110	28	456.326	71	12,04

Общая стоимость работъ и процентное отношеніе къ ней заработка населенія.

Приведенныя выше данныя о заработкѣ населенія, о стоимости организаціи и надзора и о расходахъ на матеріалъ и инвентарь даютъ возможность опредѣлить, во что обошлись общественныя работы въ отчетную кампанію и какая доля израсходованныхъ денегъ была выдана населенію. По всей Имперіи общая стоимость общественныхъ работъ, какъ новыхъ, такъ и по завершенію, охранѣ и ремонту сооруженій, возведенныхъ въ кампанію 1911—12 г.г., по исключеніи изъ нея стоимости остатковъ матеріаловъ и инвентаря и со включеніемъ стоимости пожертвованныхъ матеріаловъ и инвентаря и безвозмездно предоставленной рабочей силы, выразилась въ суммѣ 3.790.422 р. 02 к., и по отдѣльнымъ губерніямъ и областямъ распредѣлилась слѣдующимъ образомъ:

ГУБЕРНІИ И ОБЛАСТИ.	Заработокъ населенія.		Организація и надзоръ.		Матеріалы.		Инвентарь и проч.		Общая стоимость работъ.	
	Руб.	К.	Руб.	К.	Руб.	К.	Руб.	К.	Руб.	К.
Акмолинская.										
Новая работа .	81.901 81,09	43	16.655 16,49	30	2.181 2,16	20	267 0,26	83	101.005	76
Завершеніе . .	9.595 24,95	44	16.799 43,68	70	11.235 29,21	10	829 2,16	58	38 459	82
Астраханская.										
Завершеніе . .	58 717 39,73	67	48.046 32,51	13	38.199 25,85	93	2.824 1,91	54	147.788	27
Вятская.										
Завершеніе . .	103,607 64,56 Спеціал.	19	12.347 7,70 10.856 6,77	52 70	32.211 20,07	35	1.436 0,90	33	160.459	09
Казанская.										
Завершеніе . .	132.707 84,47	03	22.690 14,44	91	896 0,57	85	810 0,52	55	157.105	34
Оренбургская.										
Завершеніе . .	120,928 64,42	28	66.632 35,50	25	—	—	141 0,08	02	187.701	55
Самарская.										
Новыя работы .	189.425 78,18	95	25.564 10,55	85	26.934 11,12	79	352 0,15	36	242.277	95
Завершеніе . .	105,234 69,72	77	19.331 12,82	12	26.292 17,42	94	65 0,04	45	150.924	28
Саратовская.										
Новая работа .	1.265.830 74,59 Спеціал.	24	202.132 11,92 1.044 0,06	43 82	222.150 13,09	—	5.694 0,34	25	1.696.851	74

ГУБЕРНІИ И ОБЛАСТИ.	Заработокъ населенія.		Организація и надзоръ.		Матеріалы.		Инвентарь и проч.		Общая стоимость работъ.	
	Руб.	К.	Руб.	К.	Руб.	К.	Руб.	К.	Руб.	К.
Завершеніе . .	90.582 67,91	92	21.650 16,23	03	20.931 15,69	68	228 0,17	61	133.393	27
Симбирская.										
Завершеніе .	56.877 66,67	67	15.638 18,32	20	12.478 14,62	72	328 0,39	—	85.322	59
Томская.										
Новыя работы .	393.655 78,88	40	62.773 12,58	84	41.469 8,31	42	1.129 0,23	43	499.028	09
Тургайская.										
Завершеніе . .	10.148 53,68	48	4.446 23,52	46	4.305 22,78	04	2 0,02	30	18.902	28
Уфимская.										
Новыя работы .	134.065 83,64	84	25.141 15,69	71	1.080 0,67	09	—	—	160.287	64
Уральская.										
Завершеніе . .	7.296 66,86	84	1.768 16,20	19	1.849 16,94	32	—	—	10.914	35
И т о г о:										
Новыя работы	2.064.878 76,49	86	332.268 12,31	13	293.815 10,88	50	7.443 0,28	87	2.699 451	18
	Спеціал		1,044 0,04	82						
Завершеніе . .	695.696 63,77	29	229.350 21,02	51	148.400 13,60	93	6.666 0,61	41	1.090.970	84
	Спеціал.		10.856 1,00	70						
В с е г о . .	2.760.575 72,83	15	573.520 15,13	16	442.216 11,67	43	14.110 0,37	28	3.790.422	02

Изъ приведеннаго цифроваго матеріала усматривается, что при организаціи новыхъ общественныхъ работъ накладные расходы хотя и превысили норму, но все же оказались не особенно большими (23,51%), между тѣмъ, эти расходы при организаціи работъ по завершенію, охранѣ и ремонту сооруженій, возведенныхъ въ кампанію 1911—12 г.г., составили 36,23% всей стоимости названныхъ работъ.

Объясняется это тѣмъ обстоятельствомъ, что работы по завершенію, охранѣ и ремонту сооруженій приходилось вести не столько съ цѣлью доставленія заработка населенію, сколько для сохраненія тѣхъ сооруженій, которыя были цѣлесообразны и полезны для данной мѣстности.

Обращаясь къ разсмотрѣнію вопроса о томъ, какого типа работы оказались наиболѣе выгодными, необходимо сопоставить цифровыя данныя, относящіяся къ процентному соотношенію накладныхъ расходовъ и заработной платы. По всѣмъ типамъ работъ это соотношеніе было слѣдующее:

НАИМЕНОВАНІЕ РАБОТЪ.	Уплачено работав-шимъ.		Организація и надзоръ.		Матеріалы.		Инвентарь и проч.		Общая стоимость таботъ.		Процентное отношеніе заработка населенія къ общей суммѣ расходовъ.
	Руб.	К.	Руб.	К.	Руб.	К.	Руб.	К.	Руб.	К.	
Работы по кампаніи											
Гидротехническія	770.152	65	110.403	37	102.151	39	2.140	17	984.847	58	78,07
	78,07		11,21		10,35		0,37				21,93
Дорожныя	727.966	47	113.956	52	147.169	52	4.250	05	993.342	56	73,28
	73,28		11,47		14,82		0,43				26,72
спеціал.	—	—	1.044	82	—	—	—	—	1.044	82	—
Защитныя	192.073	25	26.900	23	30.578	67	445	96	249.998	11	76,82
	76,82		10,76		12,24		0,18				23,18
Хозяйственныя	374.686	49	47.085	70	13.915	92	390	94	436.079	05	85,90
	85,90		10,80		3,19		0,11				14,10
Общіе расходы	—	—	33.922	31	—	—	216	75	34.139	06	—
			99,37				0,63				
Итого	2.064.878	86	332.268	13	293.815	50	7.443	87	2.698.406	36	76,52
	76,52		12,31		10,89		0,28				23,48
	спеціал.		1.044	82	—	—	—	—	1.044	82	—
Работы по завершенію.											
Завершеніе, охрана и ремонтъ сооруженій	695.696	29	207.943	44	148.400	93	6.341	41	1.058.382	07	65,73
	65,73		19,64		14,02		0,61				34,27
спеціал.	—	—	10.856	70	—	—	—	—	10.856	70	—
Общіе расходы	—	—	21.407	07	—	—	325	1	21.732	07	—
			98,5				1,5				
Итого	695.696	29	229.350	51	148.400	93	6.666	41	1.080.114	14	64,41
	64,41		21,22		13,73		0,64				35,59
	спеціал.		10.856	70	—	—	—	—	10.856	70	—
Всего.	2.760.575	15	561.618	64	442.216	43	14.110	28	3.778.520	50	73,05
	73,05		14,86		11,70		0,39				26,95
	спеціал.		11.901	52	—	—	—	—	11.901	52	—
									3.790.422	02	

Плугаревскій питомникъ въ с. Липовкѣ Царицынскаго у. Саратовской губ. Маточный садъ.

Плугаревскій питомникъ въ с. Липовкѣ Царицынскаго у. Саратовской губ.
Плодовая школа. Однолѣтняя пикировка груши.

Вольскій казенный питомникъ въ г. Вольскѣ Саратовской губ. Двухлѣтняя посадка сосны.

Татищевскій казенный древесный питомникъ у п. Татищево Саратовскаго у.
Общій видъ питомника.

Изъ приведенныхъ данныхъ видно, что наивысшій процентъ заработка упадаетъ на хозяйственныя работы (85,90%), что объясняется отсутствіемъ большихъ расходовъ на матеріалы. Наименьшій процентъ заработка (73,28%) былъ полученъ населеніемъ при производствѣ работъ дорожныхъ, на которыхъ значительный расходъ (14,82%) упадаетъ на пріобрѣтеніе матеріаловъ.

По отдѣльнымъ учрежденіямъ и вѣдомствамъ, организовавшимъ общественныя работы, соотношеніе заработка населенія и накладныхъ расходовъ было слѣдующее:

Вѣдомства и учрежденія.	Заработокъ населенія.		Организація и надзоръ.		Матеріалы.		Инвентарь и проч.		Общая стоимость.	
	Руб.	К.	Руб.	К.	Руб.	К.	Руб.	К.	Руб.	К.
Земство.										
Новыя работы	1.045.947 75,99	86	133.583 9,71	76	191.642 13,93	23	5.095 0,37	52	1.376.269	37
	Спеціал.		564	92	—	—	—	—	564	92
Завершеніе	312.570 71,04	61	41.101 9,34	67	84.592 19,22	54	1.779 0,40	75	440.044	57
Крестьянскія учрежденія.										
Новыя работы	215.967 69,48	27	91.133 29,32	98	3.261 1,5	30	484 0,15	58	310.847	13
Завершеніе	110.514 43,30	47	80.934 31,71	11	59.953 23,49	18	3.841 1,5	23	255.242	99
Попечительство о трудовой помощи.										
Завершеніе	250.698 70,68	49	103.640 29,22	65	—	—	314 0,1	33	354.653	47
Главное Управленіе Землеустройства и Земледѣлія.										
Новыя работы	731.453 78,77	14	101.744 10,95	07	93.671 9,98	46	1.695 0,3	76	982.564	43
	Спеціал.		479	80	—	—	—	—	479	80
Завершеніе	11.258 70,84	64	1.887 11,88	35	2.746 17,28	17	—	—	15.892	16
Крестьянскій Поземельный Банкъ.										
Новыя работы	58.794 85,64	36	5.078 7,40	29	4.629 6,75	43	152 0,21	68	68.654	76
Завершеніе	2.426 66,13	99	129 3,53	63	412 11,24	23	701 19,10	—	3.669	85

Вѣдомства и учрежденія.	Заработокъ населенія.		Организація и надзоръ.		Матеріалы.		Инвентарь и проч.		Общая стоимость.	
	Руб.	К.	Руб.	К.	Руб.	К.	Руб.	К.	Руб.	К.
Городскія общественныя управленія.										
Новыя работы	12.716 90,37	23	728 5,17	03	611 4,34	08	15 0,12	33	14.070	67
Завершеніе	8.227 75,53	09	1.657 7,72	10	696 6,57	81	30 0,18	10	10.611	10
	Спеціал.		10.856	70	—	—	—	—	10.856	70
Итого:										
Новыя работы	2.064.878 76,52	86	332.268 12,31	13	293.815 10,89	50	7.443 0,28	87	2.698.406	36
	Спеціал.		1.044	82	—	—	—	—	1.044	82
Завершеніе	695.696 64,41	29	229.350 21,23	51	148.400 13,74	93	6.666 0,62	41	1.080.114	14
	Спеціал.		10.856	70	—	—	—	—	10.856	70
Всего	2.760.575	15	573.520	16	442.216	43	14.110	28	3.790.422	02

Размѣры удовлетворенія продовольственной потребности населенія предоставленнымъ ему заработкомъ и ссудами.

Опытъ отчетной кампаніи еще разъ доказалъ, что ограничиться только трудовою помощью нуждающемуся населенію въ неурожайныхъ мѣстностяхъ невозможно. Изъ приведенной ниже сравнительной вѣдомости продовольственной помощи, оказанной общественными работами и выдачею продовольственныхъ ссудъ изъ общаго по Имперіи продовольственнаго капитала видно, что въ Уфимской губерніи и Акмолинской и Уральской областяхъ продовольственная помощь была удовлетворена мѣстными средствами и трудовою помощью; въ пяти губерніяхъ и одной области (Астраханская, Оренбургская, Самарская, Саратовская и Томская и Тургайская область) организація трудовой помощи вызвала только сокращеніе требованій населенія на ссудную помощь, въ остальномъ районѣ (въ губерніяхъ Енисейской и Иркутской и областяхъ Донской, Забайкальской и Семипалатинской), пострадавшемъ отъ неурожая, въ виду мѣстныхъ условій, организація общественныхъ работъ оказалась неосуществимой. и помощь нуждающимся пришлось оказать путемъ выдачи ссудъ и безвозвратныхъ пособій.

№ № по порядку.	НАЗВАНІЕ ГУБЕРНІЙ И ОБЛАСТЕЙ.	Размѣръ оказанной помощи въ пудахъ, считая стоимость 1 пуда хлѣба равной 1 руб.				Процентное отношеніе къ общей потребности, покрытой:	
		Путемъ трудовой помощи.		Ссудами изъ общаго по Имперіи продовольственнаго капитала.		Общественными работами.	Ссудами.
		Рубли.	Коп.	Пуд.	Ф.		
1	Акмолинская	91.496	87	—	—	100	—
2	Астраханская	58.717	67	419.188	22	12,29	87,71
3	Енисейская	—	—	446.157	—	—	100
4	Иркутская	—	—	103.852	21	—	100
5	Оренбургская	120·928	28	227.544	03	34,54	65,46
6	Самарская	294.660	73	229.395	33	56,22	43,78
7	Саратовская	1.356.413	16	4.295	—	99,68	0,32
8	Томская	393.655	40	83.486	—	82,5	17,5
9	Донская	—	—	250.377	35	—	100
10	Забайкальская	—	—	745	30	—	100
11	Семипалатинская	—	—	21.928	—	—	100
12	Тургайская	10.148	48	623.124	05	1,6	98,4
13	Уральская	7.296	84	—	—	100	—
14	Уфимская	134.065	84	—	—	100	—
15	Якутская	С в ѣ д ѣ н і й н ѣ т ъ.					
	Итого...	2.467.383	27	2.410.094	29	50,68	49,32

Изъ этихъ цифровыхъ данныхъ усматривается, что изъ общей суммы, израсходованной на продовольственную помощь населенію, за счетъ общаго по Имперіи продовольственнаго капитала (4.877.477 р. 56 к.) на трудовую помощь нуждающимся было израсходовано болѣе половины— 2.467.383 р. 27 к. (50,68%), а на продовольственную помощь, путемъ выдачи ссудъ, 2.410.094 р. 29 к. (49,32%).

Остатки матеріаловъ и инвентаря.

Изъ заготовленныхъ матеріаловъ осталось неизрасходованныхъ на 54 тыс. руб. слишкомъ, а инвентаря на сумму свыше 42,7 тыс. руб.

По отдѣльнымъ губерніямъ эти остатки распредѣлились слѣдующимъ образомъ:

№№ по порядку.	НАЗВАНІЕ ГУБЕРНІЙ И ОБЛАСТЕЙ.	Свѣдѣнія о приходѣ и расходѣ матеріаловъ.					
		Пріобрѣтено вновь матеріаловъ и обращено остатковъ такового отъ прошлыхъ кампаній.		Израсходовано матеріаловъ.		Осталось матеріаловъ.	
		Рубли.	К.	Рубли.	К.	Рубли.	К.
1	Акмолинская	14.770	46	13.416	30	1.354	16
2	Астраханская	51.878	72	37.947	63	13.931	09
3	Вятская	35.316	92	32.211	35	3.105	57
4	Оренбургская	708	94	708	94	—	—
5	Казанская	—	—	—	—	—	—
6	Самарская	54.534	73	53.227	72	1.307	01
7	Саратовская	224.230	81	197.229	23	27.001	58
8	Симбирская	12.341	88	12.341	88	—	—
9	Томская	46.057	86	38.673	22	7.384	64
10	Тургайская	4.305	04	4.305	04	—	—
11	Уральская	1.849	32	1.849	32	—	—
12	Уфимская	1.080	09	1.080	09	—	—
	Итого	447.074	77	392.990	72	54.084	05

№№ по порядку.	НАЗВАНІЕ ГУБЕРНІЙ И ОБЛАСТЕЙ.	Свѣдѣнія о пріобрѣтеніи и израсходованіи инвентаря.					
		Пріобрѣтено вновь инвентаря и обращено остатковъ такового отъ прошлыхъ кампаній.		Израсходовано.		Осталось.	
		Рубли.	К.	Рубли.	К.	Рубли.	К.
1	Акмолинская	3.385	67	1.097	41	2.288	26
2	Астраханская	7.499	45	2.824	54	4.674	91
3	Вятская	2.478	12	1.436	33	1.041	79
4	Казанская	825	05	810	55	14	50
5	Оренбургская	141	02	141	02	—	—
6	Самарская	917	45	417	81	499	64
7	Саратовская	15.482	77	5.922	89	9.559	88
8	Симбирская	18.250	22	328	—	17.922	22
9	Томская	7.505	98	1.129	43	6.376	55
10	Тургайская	2	30	2	30	—	—
11	Уральская	—	—	—	—	—	—
12	Уфимская	406	49	—	—	406	49
	Итого	56.894	52	14.110	28	42.784	24

Періоды производства работъ.

Въ отчетную кампанію общественныя работы были организованы въ тѣхъ губерніяхъ и областяхъ, въ которыхъ онѣ производились въ 1911—12 г.г. Въ виду того, что Министерство Внутреннихъ Дѣлъ ассигновало уже въ Іюнѣ мѣсяцѣ 1912 г. значительныя суммы на завершеніе оставшихся незаконченными сооруженій, возведенныхъ въ предыдущую кампанію, начало работъ кампаніи 1912—13 г.г. почти сливается съ работами, производившимися въ кампанію 1911—1912 г.г.

Въ тѣхъ губерніяхъ, гдѣ населеніе испытывало нужду въ продовольствіи (Саратовская, Томская и отчасти Самарская), трудовая помощь достигла наибольшаго развитія въ Ноябрѣ мѣсяцѣ 1912 г. Рано наступившая зима заставила пріостановить до весны общественныя работы по сооруженіямъ—гидротехническимъ и дорожнымъ и взамѣнъ таковыхъ признано было возможнымъ предоставить населенію заработокъ на работахъ хозяйственныхъ—по выломкѣ и подвозкѣ камня, подвозкѣ матеріаловъ и проч.

Съ наступленіемъ весны, во время прохожденія весеннихъ водъ, нуждающееся населеніе Астраханской, Самарской и Саратовской губерній, а также Тургайской области получило значительный заработокъ на работахъ по охранѣ сооруженій при проходѣ водъ и по ремонту ихъ.

Съ наступленіемъ полевыхъ работъ почти повсемѣстно обнаружился недостатокъ рабочихъ рукъ и на этотъ періодъ работъ упадаетъ наименьшій заработокъ населенія.

Дальнѣйшая судьба законченныхъ сооруженій.

Въ виду того, что въ продовольственную кампанію 1911—12 г.г. многія сооруженія были не закончены, Центральное Управленіе Министерства Внутреннихъ Дѣлъ распорядилось, при организаціи общественныхъ работъ, озаботиться завершеніемъ сооруженій и, въ надлежащихъ случаяхъ, ремонтомъ ихъ.

Такимъ образомъ въ отчетную кампанію почти всѣ начатыя работы были закончены и приведены въ надлежащій видъ.

Новыя сооруженія, возведенныя на земляхъ сельскихъ обществъ и частныхъ владѣльцевъ, были переданы имъ въ собственность, за исключеніемъ нѣкоторыхъ дорожныхъ работъ, дальнѣйшую заботу о которыхъ приняли на себя подлежащія земства или администрація.

Другія сооруженія, находящіяся на земляхъ Главнаго Управленія Землеустройства и Земледѣлія и Крестьянскаго Поземельнаго Банка переданы заинтересованнымъ вѣдомствамъ.

Ликвидація инвентаря.

Вопросъ о ликвидаціи инвентаря, пріобрѣтеннаго въ продовольственныя кампаніи за счетъ кредита, ассигнованнаго на общественныя работы, былъ разсмотрѣнъ и разрѣшенъ принципіально Междувѣдомственнымъ Совѣщаніемъ по продовольственному дѣлу еще въ 1912 г. Совѣщаніе признало необходимымъ сохранить весь годный къ дальнѣйшему употребленію инвентарь, представляющій опредѣленную цѣнность.

При этомъ было указано, что по окончаніи работъ на весь инвентарь должны быть составлены подробныя описи, инвентарь долженъ быть осмотрѣнъ по этимъ описямъ, причемъ, весь, признанный негоднымъ къ дальнѣйшему употребленію, а, слѣдовательно, и храненію, — долженъ быть занесенъ въ особыя описи, по каковымъ онъ подлежитъ продажѣ наивыгоднѣйшимъ способомъ.

Инвентарь, годный къ дальнѣйшему употребленію, предложено было сдавать, по описямъ, на храненіе мѣстнымъ правительственнымъ или земскимъ учрежденіямъ, съ условіемъ возврата его въ полной исправности тѣмъ учрежденіямъ, которымъ будетъ поручено веденіе общественныхъ работъ во время будущихъ продовольственныхъ кампаній.

Указанныя мѣры, какъ видно изъ отчетныхъ данныхъ, предположено примѣнить и въ отношеніи инвентаря, пріобрѣтеннаго въ отчетную кампанію.

Охрана сооруженій.

Наряду съ указанными выше мѣрами начальникамъ губерній и областей предложено было озаботиться объ охранѣ возведенныхъ на мѣстахъ путемъ общественныхъ работъ сооруженій. Охрана сооруженій была поручена тѣмъ обществамъ и учрежденіямъ, которымъ были переданы сооруженія.

Къ сожалѣнію населеніе во многихъ случаяхъ, какъ удостовѣряетъ отчетъ по Саратовской губерніи, крайне небрежно относится къ возведеннымъ въ ихъ же интересахъ сооруженіямъ, вскрывая каптажные колодцы, чтобы ближе брать воду, и заваливая водосливы, для удобства переѣзда черезъ нихъ, и не принимаетъ соотвѣтствующихъ мѣръ къ надзору за пропускомъ вешнихъ водъ черезъ шлюзы, водосливы и т. д.

Изъ представленныхъ съ мѣстъ отчетовъ усматривается, что подготовительныя работы по охранѣ, а также и самая охрана сооруженій производится сельскими обществами весьма небрежно, а многія полевыя плотины, вслѣдствіе бездорожья, оставляются почти безъ всякаго надзора.

При требованіяхъ охраны сельскіе старосты почти всегда ссылаются на неимѣніе въ обществахъ средствъ, а рабочіе отъ исполненія работъ натурою въ большинствѣ случаевъ отказываются. При настойчивыхъ требованіяхъ сельскихъ старостъ безплатные рабочіе, если и идутъ на работы, то обычно неохотно, а произведенныя ими работы часто не достигаютъ цѣли, такъ какъ производятся небрежно.

Выяснено, что охрана во многихъ мѣстахъ снималась тотчасъ же послѣ отъѣзда техническаго персонала и что новый караулъ является рѣдкимъ исключеніемъ.

Въ иныхъ мѣстахъ сельскіе старосты изъявили полное согласіе на принятіе необходимыхъ мѣръ, при провѣркѣ же оказывалось, что ими или ничего не сдѣлано, или, если и сдѣлано, то кое какъ; въ другихъ

Каменный лотокъ на оврагѣ въ с. Н.-Добринкѣ Камышинскаго у. Саратовской губ.

Желѣзо-бетонная труба съ насыпью близъ с. Березники Вольскаго у. Саратовской губ.

Укрѣпленіе оврага въ с. Песковаткѣ Царицынскаго у. Саратовской губ. Общій видъ работъ.

Укрѣпленіе оврага близъ с. Балыклей Царицынскаго у. Саратовской губ.
Желѣзо-бетонный лотокъ.

наоборотъ—они отказывались отъ производства работъ совершенно и только угрозой донести начальству удавалось достигнуть кое какихъ результатовъ.

Вообще замѣчено, что охрана сооруженій успѣшно можетъ идти въ тѣхъ сельскихъ обществахъ, которыя сдаютъ работы на отрядъ за опредѣленную сумму, но и въ этихъ случаяхъ бывали совершенно недопустимыя явленія: сельскіе старосты уплачивали деньги, не осмотрѣвъ исполненныхъ работъ.

Все изложенное, по мнѣнію Николаевскаго уѣзднаго земства, выдвигаетъ на очередь вопросъ объ изданіи спеціальнаго закона на предметъ охраны и содержанія сельскими обществами построенныхъ за счетъ казны сооруженій, сданныхъ въ ихъ вѣдѣніе. Въ противномъ случаѣ сооруженія весьма скоро придутъ въ полную негодность.

Во время прохода весеннихъ водъ почти всякое сооруженіе, въ особенности гидротехническое, требуетъ внимательнаго осмотра его и весьма часто большаго или меньшаго ремонта. Сельскія же общества на незначительныя поврежденія сооруженій обычно не обращаютъ вниманія, своевременно ихъ не исправляютъ, что ведетъ къ еще большему поврежденію или совершенному разрушенію сооруженій или ихъ частей. Большое же поврежденіе сооруженія или возобновленіе его требуетъ обычно большихъ и совершенно непосильныхъ для сельскихъ обществъ расходовъ, почему сооруженія въ началѣ неумѣло, кое какъ, чинятся, а затѣмъ совершенно оставляются безъ вниманія.

Отчетность.

Для правильной постановки счетоводства и отчетности по расходамъ продовольственной кампаніи 1912—13 г.г., Министерство Внутреннихъ Дѣлъ признало цѣлесоотвѣтственнымъ продлить на указанную кампанію порядокъ счетоводства и отчетности, дѣйствовавшій въ кампанію 1911—12 г.г. и примѣнить правила счетоводства и отчетности, ВЫСОЧАЙШЕ утвержденныя 8 Октября 1912 г., къ каковою цѣлью и вошло по изложенному вопросу съ представленіемъ въ Совѣтъ Министровъ. ГОСУДАРЬ ИМПЕРАТОРЪ 6-го Іюня 1913 г. ВЫСОЧАЙШЕ соизволилъ на положеніе Совѣта Министровъ о продленіи на продовольственную кампанію 1912—13 г.г. дѣйствія ВЫСОЧАЙШЕ утвержденныхъ 8 Октября 1912 г. правилъ отчетности по мѣропріятіямъ, вызваннымъ неурожаемъ 1911 г., съ сохраненіемъ вмѣстѣ съ тѣмъ и мѣстными учрежденіями примѣнявшихся въ кампанію 1911—12 г.г. формъ составленія отчета и порядка счетоводства.

Указанными правилами по отношенію къ общественнымъ работамъ установлено было, что земскія и городскія учрежденія представляютъ земскимъ собраніямъ, городскимъ думамъ или замѣняющимъ послѣднія собраніямъ городскихъ уполномоченныхъ, отчетность въ произведенныхъ расходахъ на производство общественныхъ работъ изъ отпущенныхъ имъ суммъ общаго по Имперіи продовольственнаго капитала и иныхъ

источниковъ. Отчеты земскихъ и городскихъ учрежденій въ израсходованіи ими суммъ представляются названными учрежденіями, чрезъ губернаторовъ, на заключеніе Министерства Внутреннихъ Дѣлъ, и, съ замѣчаніями послѣдняго, вносятся въ земскія собранія и городскія думы и собранія, по принадлежности, на утвержденіе.

Попечительство о трудовой помощи представляетъ отчетность въ расходованіи отпущенныхъ ему суммъ общаго по Имперіи продовольственнаго капитала въ томъ порядкѣ, который опредѣленъ уставомъ этого учрежденія, препровождая Министерству Внутреннихъ Дѣлъ лишь копію своего отчета для свѣдѣнія и для сообщенія отзыва въ тѣхъ случаяхъ, когда это будетъ признано Министерствомъ необходимымъ.

Всѣ правительственныя учрежденія и ихъ органы, за исключеніемъ Попечительства о трудовой помощи, представляютъ свою отчетность въ расходахъ, произведенныхъ изъ суммъ общаго по Имперіи продовольственнаго капитала, отпущенныхъ на организацію общественныхъ работъ въ уѣздные и губернскіе комитеты, по принадлежности, на которые возлагается не только ревизія этой отчетности, но и утвержденіе ея. При этомъ Отдѣленія Крестьянскаго Поземельнаго Банка представляютъ отчетность въ губернскіе комитеты чрезъ центральное управленіе Банка.

О примѣненіи вышеуказаннаго порядка въ отчетную кампанію было сообщено на мѣста циркуляромъ Министерства Внутреннихъ Дѣлъ отъ 14 Іюня 1913 г., за № 11.

Выдающіяся сооруженія.

Въ предыдущемъ изложеніи были подробно приведены данныя, освѣщающія вопросъ о томъ, насколько общественными работами, выполненными въ продовольственную кампанію 1912—13 г.г., была удовлетворена продовольственная потребность части нуждающагося населенія въ пораженныхъ неурожаемъ 1912 г. мѣстностяхъ. Для болѣе полнаго освѣщенія другого вопроса, а именно о томъ, насколько оказались цѣлесообразными и цѣнными тѣ сооруженія, которыя явились плодомъ трудовой помощи, оказанной населенію, помимо приведенныхъ выше данныхъ, относящихся къ этому вопросу, представляется не лишеннымъ интереса привести описанія нѣкоторыхъ заслуживающихъ вниманія работъ, произведенныхъ въ неурожайныхъ губерніяхъ.

Въ Саратовской губерніи за отчетную кампанію производились работы гидротехническія, дорожныя, защитныя и хозяйственныя.

Изъ наиболѣе крупныхъ сооруженій перваго вида работъ слѣдуетъ указать прудъ на балкѣ «Соленой» при впаденіи въ нее балки «Крутой» въ 3 верстахъ отъ пос. Ивановки, Отрадинской волости, Царицынскаго уѣзда, стоимостью свыше 10 тыс. руб.

Прудъ устроенъ для водопоя скота и для орошенія близлежащихъ плантацій; изъ него возможенъ и правильный поливъ ниже лежащихъ полей и огородовъ.

Красный родникъ у церкви въ с. Ерзовкѣ Царицынскаго у. Саратовской губ.

Родникъ водопровода въ с. Усть-Залихѣ Камышинскаго у. Саратовской губ.

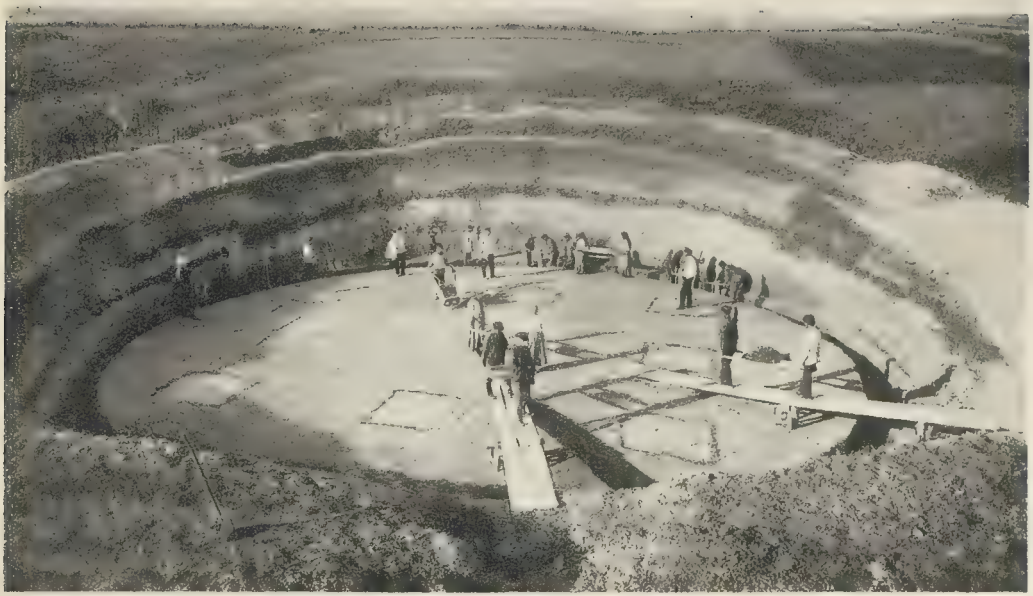

Бетонированіе желѣзо-бетоннаго бассейна при земской школѣ садоводства
въ д. Студенкѣ Камышинскаго у. Саратовской губ.

Оборудованіе родника и устройство взвоза въ д. Студенкѣ Камышинскаго у. Саратовской губ.

Затѣмъ, въ Царицынскомъ уѣздѣ были устроены въ Ольховской и Пролейской волостяхъ двѣ плотины для лиманнаго орошенія.

Сущность лиманнаго орошенія заключается въ слѣдующемъ: вода, затапливая орошаемый участокъ, остается на немъ нѣкоторое время, пока достаточно не напитаетъ его и не отложитъ весь свой илъ, послѣ чего въ тихую погоду удаляется съ затопляемаго участка посредствомъ спускной трубы, унося съ собою избытокъ растворенныхъ солей и оставивъ на участкѣ свои илистыя плодородныя частицы.

Общая стоимость названныхъ двухъ плотинъ выразилась въ суммѣ свыше 15 тыс. руб.

Изъ числа дорожныхъ сооруженій въ Царицынскомъ уѣздѣ обращаетъ на себя вниманіе желѣзо-бетонный мостъ черезъ рѣку Балыклей, Балыклейской волости, длиною 25 саж. на желѣзо-бетонныхъ сваяхъ, забитыхъ въ глубину 3,00 саж., имѣющій 6 опоръ, состоящихъ каждая изъ 3 колоннъ, поставленныхъ на забитыя сваи.

На означенное сооруженіе было израсходовано въ отчетную кампанію по 1 Іюля, считая и 4.182 р. 90 к. земскаго дорожнаго капитала, всего 15.079 р. 06 к.

Изъ наиболѣе крупныхъ защитныхъ сооруженій песчано-овражной партіи надлежитъ отмѣтить укрѣпленіе оврага «Щербаковъ »въ с. Балыклеѣ, той же волости.

Оврагъ «Щербаковъ» находится въ 8-ми верстахъ отъ с. Балыклей по дорогѣ въ село Липовку, съ лѣвой стороны ея. Три боковыхъ вершины оврага подошли вплотную къ дорогѣ и ежегодно размывали ее. Для сохраненія дороги въ настоящемъ ея видѣ вокругъ всего оврага насыпанъ былъ валъ, идущій отъ бассейна выше главной вершины и закрывающій всѣ три боковыхъ. Для пропуска весеннихъ водъ, въ нѣкоторыхъ мѣстахъ валъ былъ разорванъ и вода шла на боковые выступы оврага—шпили, между направляющими временными валами.

На означенное сооруженіе израсходовано было по 1 Іюля, считая сюда и представленные сельскимъ обществамъ матеріалы на 151 р 05 к., свыше 4 тыс. руб, изъ коихъ 84,76% пошли въ заработокъ населенія и 15,26% на матеріалы.

Въ цѣляхъ водоснабженія селеній устраивались также колодцы, родники, заканчивались и ремонтировались водопроводы.

Незаконченный въ кампанію 1911—12 г.г. въ с. Усть-Залихѣ водопроводъ былъ въ отчетную кампанію доведенъ до конца и отремонтированъ. Длина магистрали этого водопровода 2620 п. с., трубы деревянныя, устроенныя изъ 6-ти вершковаго лѣса съ отверстіемъ въ діаметрѣ 2″, 3″ и 4″.

Ремонтъ этого водопровода заключался въ перекладкѣ и углубленіи цѣлаго ряда трубъ, въ устройствѣ трехъ водоразборныхъ трубокъ и цѣлаго ряда перемычекъ на днѣ глубокаго оврага, по которому весною съ огромной скоростью идетъ большое количество воды.

На означенную работу израсходовано было въ отчетную кампанію, считая и безплатно предоставленные обществомъ матеріалы на 5.863 р. 97 к., всего 16.104 р. 31 к.

Крупнѣйшей работой по регулированію рѣкъ является укрѣпленіе берега р. Волги въ с. Нижней-Банновкѣ. Работа заключалась въ срѣзкѣ отвѣснаго берега и отсыпкѣ дамбы длиной 318,57 п. с. и шириной по верху отъ 2 до 7 саж. Высота всей дамбы равняется 6 саж. Для пользованія дамбой при меженномъ горизонтѣ воды устроена вторая дамба, въ видѣ бермы большой дамбы, на высотѣ 2-хъ саж. надъ горизонтомъ самыхъ низкихъ водъ.

Для съѣзда съ большой дамбы на берегъ и къ водѣ устроены 3 мощеныхъ взвоза, шириной 3 саж. Для предохраненія дамбы отъ разрушительнаго дѣйствія рѣчной воды у подошвы откоса дамбы прорыта канава глубиной въ 0,80 саж., шириной въ 1 саж. и загружена камнемъ.

На означенное сооруженіе израсходовано было въ отчетную кампанію 52.299 р. 23 к., изъ нихъ на матеріалъ пошло только 2.064 р. 14 к. (3,94%), 96,06% поступили въ заработокъ населенію.

Результаты общественныхъ работъ по отзывамъ чиновъ Центральнаго Управленія, ознакомившихся съ этими работами.

По примѣру предыдущихъ лѣтъ Министръ Внутреннихъ Дѣлъ призналъ цѣлесообразнымъ осуществить ревизіонныя поѣздки на мѣста чиновъ Министерства для ознакомленія съ результатами проведенной продовольственной кампаніи и осмотра производившихся общественныхъ работъ.

Въ продовольственную кампанію 1912—1913 г.г. былъ командированъ въ Самарскую, Саратовскую и Астраханскую губерніи Завѣдывающій продовольственнымъ дѣломъ въ Имперіи Шталмейстеръ ВЫСОЧАЙШАГО Двора Владиміръ Эдуардовичъ Фришъ въ сопровожденіи чиновника особыхъ порученій V класса при Министрѣ Внутреннихъ Дѣлъ по сельскимъ дѣламъ Д. С. С. Капустина, чиновника особыхъ порученій V класса при Министрѣ Внутреннихъ Дѣлъ Ст. Сов. Барона фонъ-деръ Остенъ-Сакена и непремѣннаго Члена Пензенскаго губернскаго присутствія Кол. Сов. Цеклинскаго.

Означенные чины осмотрѣли въ названныхъ губерніяхъ въ Маѣ мѣсяцѣ общественныя работы, выполненныя въ отчетную кампанію, причемъ при осмотрѣ гидротехническихъ работъ принималъ участіе ученый спеціалистъ инженеръ гидротехникъ Д. С. С. Важеевскій, командированный по просьбѣ Шталмейстера Фриша Главнымъ Управленіемъ Землеустройства и Земледѣлія.

Въ Самарской губерніи были осмотрѣны работы въ Новоузенскомъ уѣздѣ, которыя велись мѣстнымъ земствомъ; при этомъ представители земства объяснили чинамъ ревизіи, что въ отчетную кампанію замѣчался недостатокъ рабочихъ рукъ, что по мнѣнію уѣздной управы объясняется участіемъ населенія въ полевыхъ работахъ. По замѣчанію же Д. С. С.

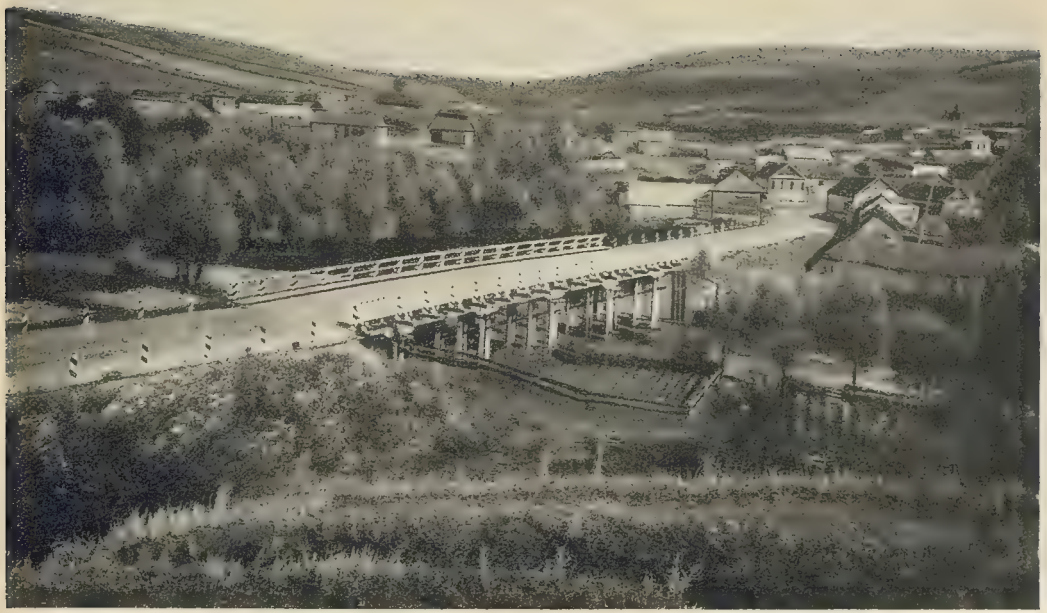

Мостъ съ дамбой въ хуторѣ Елшанкѣ Камышинскаго у. Саратовской губ.

Укрѣпленіе берега рѣки въ с. Красномъ Ярѣ Камышинскаго у. Саратовской губ.

Взвозъ къ р. Волгѣ въ с. Водяномъ Царицынскаго у. Саратовской губ.

Переѣздъ „Средній“ близъ с. Березники Вольскаго у. Саратовской губ.
Общій видъ работъ.

Капустина населеніе не шло на работы, находя установленную плату низкою. Проработавъ нѣсколько дней, населеніе просило прибавки и при отказѣ бросало работы, несмотря на то, что о согласіи обществъ производить общественныя работы по установленнымъ цѣнамъ и содержать въ дальнѣйшемъ сооруженія въ исправномъ видѣ, а также охранять ихъ во время прохода весеннихъ водъ земскою управою отбирались отъ обществъ приговоры. Представители Новоузенскаго земства объяснили Шталмейстеру Фришу, что населеніе сознало пользу и значеніе общественныхъ работъ оросительныхъ и обводительныхъ и тѣ общества, для полнаго завершенія сооруженій которыхъ не хватило отпущенныхъ изъ общаго по Имперіи продовольственнаго капитала суммъ, недостающія средства охотно занимали изъ меліоративнаго кредита.

При посѣщеніи Д. С. С. Капустинымъ общественныхъ работъ 11 и 27 Мая число находившихся на работахъ рабочихъ было незначительно. До Мая мѣсяца изъ общаго количества лицъ, внесенныхъ въ списки 123.907 душъ, приняло участіе только 27.980.

Нѣкоторыя изъ важнѣйшихъ сооруженій возведенныхъ въ Новоузенскомъ уѣздѣ путемъ общественныхъ работъ были осмотрѣны чиновникомъ особыхъ порученій при Министрѣ Внутреннихъ Дѣлъ Д. С. С. Капустинымъ совмѣстно со старшимъ инженеромъ гидротехникомъ Главнаго Управленія Землеустройства и Земледѣлія Д. С. С. Важевскимъ, составившимъ подробный отчетъ объ осмотрѣ работъ. Названными чинами были совмѣстно осмотрѣны сооруженія въ слѣдующихъ мѣстахъ: въ селѣ Питеркѣ, въ с. Моршанкѣ, въ с. Мироновкѣ, въ с. Дмитріевкѣ, въ с. Крѣпость-Узенѣ, въ с. Куриловкѣ, въ с. Орловомъ-Гаѣ, въ д. Ильинкѣ, въ с. Алтатѣ и лично Д. С. С. Капустинымъ осмотрѣны плотины въ с. Александровомъ Гаѣ.

Изъ числа осмотрѣнныхъ сооруженій обратили на себя вниманіе:

1) Плотина изъ села Дмитріевки черезъ рѣку Казачью Солянку, благодаря которой устроенъ былъ прудъ для орошенія прилегающихъ земель и для водоснабженія. Стоимость плотины, возведенной въ 1910 г., 10.934 руб. Весною 1911 г. образовалось водохранилище длиною въ 11 верстъ и глубиною 3½ сажени. Запаса воды въ прудѣ достаточно для орошенія 500 десятинъ земли. Общественными работами 1911—1912 г.г. было произведено усиленіе плотины и отремонтированъ водный откосъ плотины, подмытый волнобоемъ. Общественными работами 1912—1913 г.г. былъ перевезенъ строительный матеріалъ для устройства деревяннаго водоспуска въ плотинѣ и плетня для защиты плотины отъ волнобоя. Крестьяне весьма дорожатъ этимъ сооруженіемъ и полезное назначеніе его несомнѣнно. Помимо того, что прудъ весьма цѣненъ для водоснабженія села, онъ приноситъ доходъ, такъ какъ въ немъ разведена рыба. Орошаемая земля стала приносить гораздо большій доходъ чѣмъ ранѣе: въ 1911 году доходность земли равнялась 5%, а

нынѣ она доходитъ до 12% стоимости земли. Во время посѣщенія села, работъ не производилось.

2) Плотина на р. Красной у села Алтаты, которая изъ всѣхъ сооруженій, построенныхъ Новоузенскимъ уѣзднымъ земствомъ путемъ общественныхъ работъ, является наиболѣе цѣннымъ какъ въ смыслѣ стоимости, такъ и той пользы, которую оно приноситъ населенію; устроена общественными работами въ продовольственную кампанію 1911—1912 г.г. По обѣимъ берегамъ р.р. Красной и Красненькой расположены надѣльныя земли крестьянъ—татаръ с. Алтаты. Земли эти—сплошная глина—негодныя для обработки въ прежнее время отдавались въ аренду по дороже 50 к. въ годъ за десятину; устроили орошеніе и земли эти превратились въ плодородныя, на которыхъ произростаетъ пшеница. Доходность съ 50 к. повысилась до 17—30 рублей, а получаемыя за аренду земли деньги въ суммѣ 50.000 р. ежегодно, казалось бы, на вѣчныя времена гарантируютъ Алтатинское сельское общество отъ необходимости обращаться за помощью къ Правительству въ неурожайные годы.

Судя по количеству выпавшихъ за зиму атмосферныхъ осадковъ, весною 1913 г. надо было ожидать скопленія въ прудѣ большой воды и посему надлежало принять всѣ мѣры къ огражденію сооруженія отъ порчи. По словамъ членовъ управы и главнаго техника эти мѣры были приняты: ко времени таянія снѣга технической персоналъ былъ на мѣстѣ, потребное количество рабочихъ было сосредоточено на плотинѣ и валахъ, были заготовлены деревянные щиты для огражденія плотины и валовъ отъ напора воды. Наполненіе верхняго лимана прошло благополучно. Благополучно наполнялся и нижній лиманъ, а излишнія весеннія воды прошли водообходомъ. Но въ ночь съ 15 на 16 Марта налетѣлъ неожиданно ураганъ при сѣверо-восточномъ вѣтрѣ и температурѣ ниже нуля. Разыгралась волна, высота которой доходила до 0,60 сажени. Вѣтеръ дулъ со стороны естественнаго водообхода и поднималъ воду въ лиманѣ. Уровень воды у валовъ повысило настолько, что вода перебрасывалась черезъ валы, которые скоро обледенѣли. Бывшіе на работѣ люди окоченѣли за ночь отъ холода и утромъ не могли участвовать въ работахъ. Ураганъ, продолжавшійся до половины дня, перешелъ въ сильный вѣтеръ того же направленія. Валы обмыло на протяженіи 2½ верстъ, а въ ночь на 17 Марта волнобоемъ размыло верхъ вала въ 30 саженяхъ отъ водоспуска и вода пошла въ промоину. При перепадѣ воды въ р. Красную сильно размывало берегъ и для того, чтобы предупредить дальнѣйшій его размывъ, пришлось прорыть валъ ближе къ главной плотинѣ. По этому прорыву затѣмъ и пошла вода. Если бы были устроены водоспуски, которыми возможно было преградить притокъ воды къ промоинѣ, размывъ вала былъ бы прекращенъ быстро и не произошло бы убытковъ.

Въ настоящее время такіе водоспуски устроены—одинъ въ правомъ

Желѣзо-бетонный мостъ у с. Тепловки Саратовскаго у.

Желѣзо-бетонный мостъ на трактѣ „Рыбушка-Синенькіе“ Саратовскаго уѣзда.

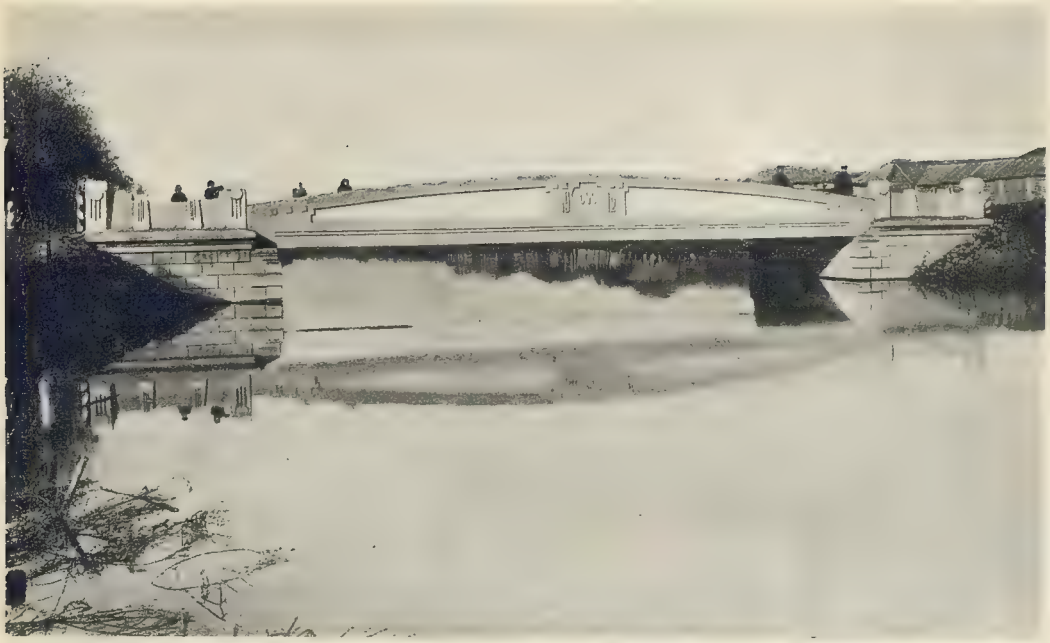

Желѣзо-бетонный мостъ съ ѣздою по низу въ с. Ст.-Бурасахъ Саратовскаго уѣзда.

Желѣзо-бетонный мостъ арочной системы отверстіемъ 26,5 метровъ
въ с. Поповкѣ Саратовскаго уѣзда.

Укрѣпленіе берега р. Волги въ с. Н.-Банновкѣ Камышинскаго у. Саратовской губ.

Укрѣпленіе берега р. Волги въ с. Золотомъ Камышинскаго у. Саратовской губ.

плечѣ плотины, пролетомъ въ 24 саж., для отвода излишнихъ водъ въ р. Красную, а другой въ лѣвомъ плечѣ для спуска воды въ нижній лиманъ, въ 6 саж. шириною. Для выпуска воды изъ нижняго лимана построено два водоспуска такого размѣра, что въ теченіе двухъ сутокъ можно выпустить всю воду изъ нижняго лимана. По мнѣнію спеціалистовъ, эти водоспуски гарантируютъ отъ повторенія случаевъ размыва плотины въ будущемъ.

Независимо отъ указанныхъ сооруженій Д. С. С. Капустинымъ были осмотрѣны двѣ плотины, устроенныя на землѣ Александрово-Гайскаго общества. Образованы два пруда, простирающіеся въ длину на 13 верстъ. Устройство этихъ прудовъ для сбора воды имѣетъ тѣмъ большое значеніе, что земля Александрово-Гайскаго общества принадлежитъ къ числу безводныхъ мѣстностей и по заявленію мѣстныхъ людей за послѣднее десятилѣтіе въ этой мѣстности въ теченіе лѣта не бываетъ ни одного дождя.

Населеніе села Александрово-Гайскаго выходило на встрѣчу Д. С. С. Капустину, благодарило Правительство за устройство прудовъ и называло таковые истиннымъ для себя благодѣяніемъ. То же было повторено лично Шталмейстеру Фришу должностными лицами Александрово-Гайской волости при посѣщеніи имъ города Новоузенска.

Общественныя работы въ Саратовской губерніи были организованы Управленіемъ Государственныхъ имуществъ, Крестьянскимъ Банкомъ, Землеустроительными Комиссіями и въ главной массѣ — уѣздными земствами.

При осмотрѣ этихъ работъ Шталмейстеромъ Фришемъ оказалось, что къ 1 Мая въ четырехъ уѣздахъ Саратовской губерніи открыто было всего работъ для 383 селеній:

гидротехническихъ 75 стоимостью	479.820 р.	41 к.
дорожныхъ 117 стоимостью	395.207 »	93 »
песчано-овражныхъ 141 стоимостью	108.016 »	99 »
хозяйственныхъ и пр. 60 стоимостью . . .	81.209 »	27 »
Всего 516 работъ на	1.097.301 р.	58 к.

(Не открыто было изъ всѣхъ запроектированныхъ работъ—117).

Всѣ работы, не начатыя ко времени посѣщенія Шталмейстеромъ Фришемъ Саратовской губерніи, губернаторомъ предложено было уѣзднымъ комитетамъ не начинать.

Изъ числа работъ, осмотрѣнныхъ въ Камышинскомъ и Царицынскомъ уѣздахъ Шталмейстеромъ Фришемъ совмѣстно съ инженеромъ-гидротехникомъ Главнаго Управленія Землеустройства и Земледѣлія Д. С. С. Важеевскимъ, въ Камышинскомъ уѣздѣ особеннаго вниманія заслуживаетъ укрѣпленіе берега рѣки Волги у с. Н. Баннаго.

Эта работа открыта была вслѣдствіе настоятельной необходимости

въ устройствѣ удобнаго и безопаснаго проѣзда и подвоза къ пристанямъ, какъ крестьянамъ д. Банновки, такъ и окружныхъ селеній. До укрѣпленія берега подъѣздъ къ пристанямъ былъ сопряженъ съ очень большими затрудненіями и во время высокихъ водъ—совсѣмъ невозможенъ. Пассажировъ и грузъ къ пристанямъ приходилось подвозить на лодкахъ, что было крайне неудобно и опасно, такъ какъ отвѣсный берегъ угрожалъ обваломъ камней или земли.

Привлечены были къ этой работѣ села Н. Банновка, Банное, Лапоть, Мѣловое, Даниловка, Суворово, Романовка, Банновской волости, Красный Яръ, Красноярской волости, и село Россоши, Каменской волости.

Затѣмъ заслуживаетъ вниманія Камышинскій казенный древесный питомникъ.

Этотъ питомникъ, основанный 1903 году, расположенъ въ $3^1/_2$ верстахъ отъ г. Камышина на типичныхъ юго-восточныхъ суглинкахъ, въ большей или меньшей степени занесенныхъ пескомъ и представлявшихъ въ 1903 г. рѣдкія заросли ракитника, песчанаго овса и полыни. Толщина наноснаго песка различна и достигаетъ въ южной части питомника до максимальной величины 14 вершковъ, уменьшаясь въ сѣверной части питомника до одного вершка. Первоначальная площадь питомника въ три десятины въ 1913 г.—достигла размѣровъ 24,6 десятины.

Первоначально питомникъ преслѣдовалъ скромную задачу снабжать населеніе Камышинскаго уѣзда посадочнымъ матеріаломъ для облѣсенія песковъ и овраговъ, но впослѣдствіи, съ расширеніемъ питомника, идея лѣсоразведенія стала широко распространяться среди населенія и питомникъ сталъ отпускать также и саженцы, черенки тополей и ивъ, винограда и плодовые саженцы.

Въ настоящее время питомникъ широко обслуживаетъ нужды не только Камышинскаго и Царицынскаго уѣздовъ, но и другихъ уѣздовъ Саратовской губерніи и даже удовлетворяетъ заказы изъ другихъ отдаленныхъ губерній Россійской Имперіи.

Въ участкѣ, расположенномъ вокругъ питомника и принадлежащемъ Камышину, имѣется въ настоящее время 26 десятинъ шелюговыхъ посадокъ по летучимъ пескамъ; 60,80 десятинъ культуръ сосны въ возрастѣ отъ 9 лѣтъ до 1-го года; 44,24 десятины лиственныхъ посадокъ вокругъ оврага «Кирпичный»; 2,05 десятинъ бѣлой акаціи; 5,64 десятины посадокъ и тополей по русламъ овраговъ. Затраты на производство вышеозначенныхъ культуръ производятся изъ ежегодныхъ ассигнованій г. Камышина и въ неурожайные годы къ выполненію этихъ работъ привлекаются нуждающіеся хуторяне города Камышина.

Кромѣ работъ, осмотрѣнныхъ въ Камышинскомъ уѣздѣ лично Шталмейстеромъ Фришемъ, были осмотрѣны работы находившимся въ его распоряженіи непремѣннымъ членомъ Пензенскаго Губернскаго Присутствія Кол. Сов. Цеклинскимъ.

Мостъ на дорогѣ между дер. Н.-Пьянково и В.-Пьянково въ Бійскомъ уѣздѣ Томской губ.

Мостъ въ гати на дорогѣ между дер. Н.-Пьянково и В.-Пьянково въ Бійскомъ у. Томской губ.

Каменныя работы по устройству полотна дороги между дер. Нижне-Пьянково и Верхне-Пьянково въ Бійскомъ у. Томской губ.

Послѣдній посѣтилъ 26 селеній, осмотрѣвъ въ нихъ 39 производящихся и намѣченныхъ къ исполненію работъ.

Несмотря на прекращеніе полевыхъ работъ Кол. Сов. Цеклинскому всюду приходилось слышать отъ десятниковъ и старшихъ рабочихъ, особенно въ селеніяхъ, расположенныхъ ближе къ Волгѣ, жалобы на недостатокъ рабочихъ. На работы крестьяне шли неохотно: съ одной стороны указывали на малую заработную плату (50 к. въ день мужчинѣ и 1 р. 30 к.—1 р. 60 к. за кубъ земли), а съ другой—это вызывалось отсутствіемъ нужды.

Большинство изъ возводимыхъ сооруженій, особенно гидротехническихъ, по мнѣнію Цеклинскаго, страдало отсутствіемъ надлежащихъ изысканій, причиной чему послужили, главнымъ образомъ, неожиданность неурожая минувшаго года и недостатокъ техническихъ силъ.

Неправильность составленія смѣтъ и исчисленія кредитовъ сказывались часто, и цѣлый рядъ сооруженій минувшей кампаніи, незавершенныхъ своевременно надлежащимъ образомъ за недостаткомъ кредита, приходилось заканчивать или ремонтировать въ кампанію 1912—13 г.г.

Такъ по даннымъ Губернскаго Присутствія при проходѣ вешнихъ водъ въ 1913 г. въ Камышинскомъ уѣздѣ причинены поврежденія 41 сооруженію, причемъ исправленія ихъ будутъ стоить свыше 11 тыс. рублей.

По сообщенію уѣзднаго комитета исправленіе сооруженій предполагалось произвести за счетъ кредита общественныхъ работъ.

По свидѣтельству мѣстныхъ людей населеніе къ большинству возведенныхъ общественными работами сооруженій относится совершенно индиферентно; мѣры къ охранѣ принимаетъ только лишь послѣ воздѣйствія со стороны мѣстной администраціи. Пострадавшія сооруженія самими крестьянами никогда не исправляются. Иногда проглядываетъ даже недоброжелательное къ нимъ отношеніе: такъ, напримѣръ, крестьяне села Красный Яръ, производя разрѣшенную вырубку посадокъ шелюги, одновременно выдергивали саженую сосну, объясняя свои дѣйствія предположеніемъ, что ихъ земля, по достиженіи посадками зрѣлаго возраста, будетъ отобрана въ казну.

При осмотрѣ работъ по постройкѣ плотины на Матвѣевскомъ оврагѣ въ с. Красномъ Яру, между прочимъ, непремѣннымъ членомъ Цеклинскимъ замѣчено, что подростки, посылаемые семьями на работу взамѣнъ взрослыхъ работниковъ, получали плату какъ взрослые, а не установленную для подростковъ.

Изъ числа сооруженій, осмотрѣнныхъ чиновникомъ особыхъ порученій V класса при Министрѣ Внутреннихъ Дѣлъ Ст. Сов. Барономъ Остенъ-Сакеномъ, обращаетъ на себя вниманіе, между прочимъ, бетонный колодезь въ оврагѣ «Широкомъ» въ с. Балыклеѣ. Колодезь имѣетъ глубину въ 6 саж. и является единственнымъ источникомъ здоровой прѣсной воды (не считая р. Волги) въ с. Балыклеѣ. Окончательно онъ до-

дѣланъ въ отчетную продовольственную кампанію. Польза этого сооруженія для мѣстнаго населенія несомнѣнна, хотя, по словамъ мѣстнаго техника, не все еще населеніе привыкло къ чистой, безъ всякаго привкуса, водѣ изъ означеннаго колодца и иногда по прежнему пользуется солончаковой водой.

Во время осмотра строившихся въ Царицынскомъ уѣздѣ желѣзобетонныхъ мостовъ, баронъ Остенъ-Сакенъ обратилъ вниманіе на то, что, несмотря на будній день, рабочіе отсутствовали.

Заинтересовавшись вопросомъ о томъ, почему крестьяне не работаютъ въ будній день, баронъ Остенъ-Сакенъ, прибывъ въ с. Липовку, собралъ надлежащія свѣдѣнія, причемъ оказалось, что именно въ этотъ день (понедѣльникъ) крестьяне служили молебствіе «по случаю урожая». Находившіеся у земской станціи крестьяне, въ числѣ 20—30 человѣкъ, были очевидно навеселѣ и нѣкоторые изъ нихъ обратились къ предсѣдателю уѣздной земской управы П. Д. Тихомирову съ просьбой открыть имъ еще новыя общественныя работы. Изъ всего видѣннаго и изъ разговоровъ съ крестьянами баронъ Остенъ-Сакенъ вполнѣ убѣдился въ томъ, что 1) у крестьянъ нѣтъ никакой продовольственной нужды и 2) что крестьяне смотрятъ на общественныя работы не какъ на трудовую помощь въ годину бѣдствія, а какъ на обязанность правительства предоставить населенію легкій, выгодный и удобный заработокъ независимо отъ того, былъ ли неурожай или нѣтъ.

Въ Астраханской губерніи Шталмейстеръ Фришъ осмотрѣлъ сооруженія по укрѣпленію береговъ р. Волги у г. Чернаго Яра и Вязовскую плотину.

Работы въ Черномъ Яру были произведены въ продовольственную кампанію 1911 -12 г.г. Для завершенія же работъ по смѣтѣ требовалось свыше 65 тыс. рублей. Въ виду того, что работа оказалась произведенною неудовлетворительно, была образована особая комиссія, которая разсмотрѣла первоначальный проектъ укрѣпленія и смѣту на дополнительныя работы и признала проектъ дополнительныхъ работъ не цѣлесообразнымъ, высказалась за составленіе новаго проекта, совершенно игнорируя исполненныя уже работы какъ нераціональныя, и приняла въ расчетъ лишь употребленный при постройкѣ въ дѣло и находившійся на мѣстѣ строительный матеріалъ. Астраханскій губернаторъ согласился съ такимъ заключеніемъ комиссіи и исходатайствовалъ на разработку проекта дополнительныхъ сооруженій и составленіе смѣты 2165 руб.

Гидротехническія работы у села Вязовки исполнены были въ продовольственную кампанію 1911—12 г.г. Постройка сооруженій производилась по готовымъ, наскоро составленнымъ, не разработаннымъ детально проектамъ и смѣтамъ. По этимъ проектамъ предполагалось построить: 1) водохранилище на надѣльныхъ земляхъ крестьянъ с. Вязовки и 2) три оросительныхъ валика на земляхъ тѣхъ же крестьянъ.

Мостъ съ водосливомъ въ хут. Долгенькомъ Камышинскаго у. Саратовской губ.

Устройство желѣзо-бетоннаго шлюза для лиманнаго орошенія близъ с. Кленовки Царицынскаго у. Саратовской губ.

Плугаревскій питомникъ въ с. Липовкѣ Царицынскаго у. Саратовской губ.
Водоснабженіе питомника: бетонный бакъ и желоба.

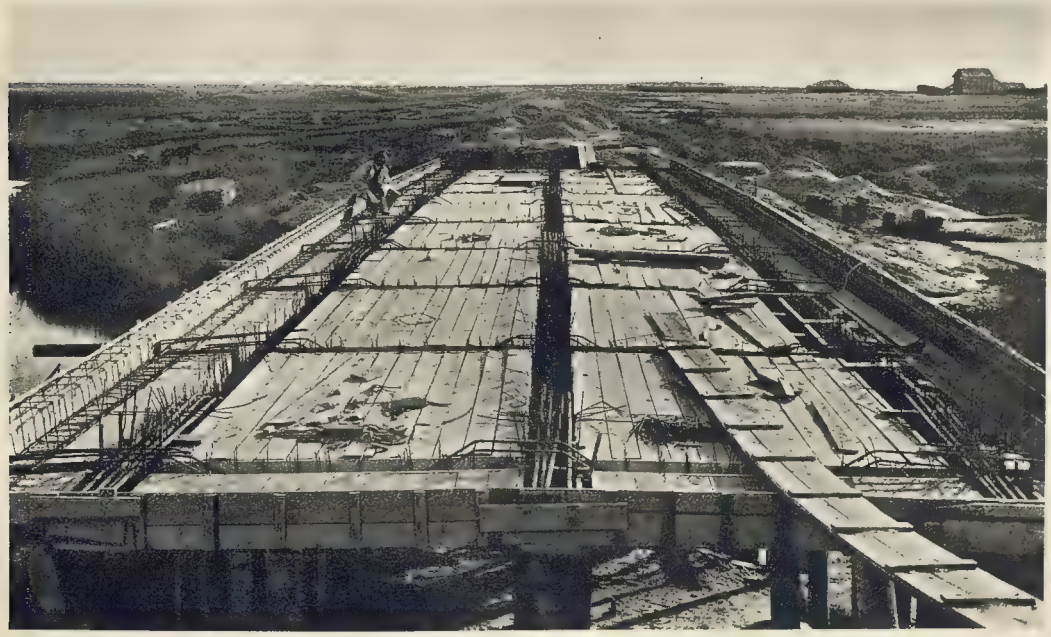

Желѣзо-бетонный мостъ на балкѣ въ с. Гусевкѣ Царицынскаго у. Саратовской губ.

Главная Вязовская плотина оказалась при осмотрѣ въ совершенно исправномъ видѣ, требовалось только закончить водосливъ.

При осмотрѣ Вязовскаго ирригаціоннаго вала оказалось, что валъ на всемъ своемъ протяженіи и деревянный водоспускъ въ немъ цѣлы, лишь въ восточномъ концѣ вала оказалась промытою водою и вынесенною входившая въ составъ его второстепенная плотина въ Московской балкѣ. Прорывъ плотины уменьшилъ площадь лиманнаго затопленія почти на $^2/_3$, такъ что вмѣсто расчитанныхъ 3.000 десятинъ оказалось залитыми только нѣсколько больше 1.000 десятинъ. Какъ удалось вывести заключеніе изъ осмотра мѣста размыва и разспроса на мѣстѣ, выносъ указанной плотины былъ слѣдствіемъ нѣсколькихъ обстоятельствъ: 1) пересѣченіемъ валомъ Московской балки въ глубокомъ мѣстѣ; 2) дружнымъ интенсивнымъ движеніемъ весеннихъ водъ 1913 года; 3) недостаточно тщательною трамбовкою насыпи во время постройки, что видно было по обрыву въ мѣстѣ размыва насыпи, обнаружившей рыхлость и слабое сцѣпленіе частицъ земли и 4) какъ полагаетъ наблюдавшій за проходомъ весеннихъ водъ техникъ, ближайшей причиной размыва надо считать внутреннюю трещину въ плотинѣ, ускользнувшую отъ наблюденія, особенно если принять во вниманіе почти полное отсутствіе надзора и охраны вала, сводившейся къ простому посѣщенію его волостнымъ старшиною.

Наконецъ, третья осмотрѣнная Шталмейстеромъ Фришемъ общественная работа въ Вязовкѣ—деревянный мостъ для прогона скота на выгонъ Вязовскихъ крестьянъ—оказался построеннымъ прекрасно.

Въ докладѣ своемъ на имя Министра Внутреннихъ Дѣлъ Шталмейстеръ Фришъ засвидѣтельствовалъ громадное полезное значеніе въ экономической жизни населенія большей части осмотрѣнныхъ имъ и чинами Управленія Сельской Продовольственной Части общественныхъ работъ, изъ которыхъ нѣкоторыя, хотя и нельзя признать исполненными удачно, но обстоятельство это имъ было объяснено спѣшной организаціей таковыхъ работъ. Вмѣстѣ съ тѣмъ, въ докладѣ было указано на необходимость приступать къ общественнымъ работамъ не прежде, чѣмъ будутъ заранѣе, до наступленія неурожайнаго бѣдствія, разработаны планы и смѣты сихъ работъ.

Кромѣ вышеуказанныхъ чиновъ Министерства Внутреннихъ Дѣлъ былъ также командированъ Начальникъ Управленія Сельской Продовольственной Части Д. С. С. Ковалевскій въ Томскую, Енисейскую и Иркутскую губерніи для ознакомленія съ положеніемъ въ названныхъ губерніяхъ продовольственнаго дѣла и результатами мѣропріятій, имѣвшихъ въ нихъ мѣсто въ кампанію 1912–13 г.г.

Для содѣйствія Д. С. С. Ковалевскому въ выполненіи возложеннаго на него порученія были командированы чиновникъ особыхъ порученій V класса при Министрѣ Внутреннихъ Дѣлъ Ст. Сов. Эверсманъ и причисленный къ Министерству Внутреннихъ Дѣлъ Камергеръ Старицкій.

При посѣщеніи уѣздовъ Томской губерніи въ Іюнѣ мѣсяцѣ 1913 г., насколько могли убѣдиться чины Министерства, всѣ предположенныя работы оказались цѣлесообразными и направленными къ созданію сооруженій полезныхъ въ жизни населенія и необходимыхъ особенно для переселенческихъ районовъ. Но, въ то же время, эти работы были организованы совершенно независимо отъ размѣровъ продовольственной потребности населенія, что особенно рельефно сказывалось на работахъ, организованныхъ въ Каинскомъ уѣздѣ. Продовольственная потребность этого уѣзда опредѣлена въ 65.000 пуд. Между тѣмъ общественныя работы, предположенныя тамъ на 70.000 руб., расположены были такъ, что принимать въ нихъ участіе могла лишь часть населенія Сѣверо-Каинскаго подрайона и двѣ волости 2-го крестьянскаго участка, большая же часть нуждающихся волостей этого участка и наиболѣе пострадавшіе волости 1-го участка получить заработка на этихъ работахъ не могли, такъ какъ селенія этихъ волостей находятся отъ мѣста производства работъ въ разстояніи до 350 верстъ.

Обратило на себя вниманіе и то обстоятельство, что многія изъ работъ открыты были въ мѣстностяхъ, гдѣ одновременно производились крупныя работы за счетъ переселенческихъ кредитовъ.

Несоотвѣтствіе работъ продовольственнымъ потребностямъ населенія усилилось еще и тѣмъ, что многія изъ нихъ производились безъ всякихъ смѣтъ и плановъ, и потому способъ ихъ производства зависѣлъ вполнѣ отъ усмотрѣнія техниковъ, которымъ только даны были инструкціи, съ указаніемъ расцѣнокъ, утвержденныхъ строительнымъ отдѣленіемъ губернскаго управленія, очень высокихъ, и кромѣ того указано было, что, такъ какъ стоимость работъ должна соотвѣтствовать потребному заработку, то произвольное измѣненіе ассигнованной на каждую работу суммы завѣдывающимъ работами не допускается.

Производителямъ работъ были присланы списки нуждающихся, но на работы принимались и лица, не внесенныя въ эти списки.

Зимой на общественныхъ работахъ производилась лишь заготовка матеріала, весною же онѣ начались только по окончаніи ярового сѣва и наиболѣе интенсивно протекали въ Іюнѣ мѣсяцѣ, но съ 25 Іюня почти совсѣмъ прекратились, такъ какъ начались работы по уборкѣ травъ.

Мѣстами заработокъ населенія за все время производства работъ не превысилъ 10—15% ассигнованной въ заработокъ суммы. Объясняется это тѣмъ, что въ самомъ началѣ производства работъ, когда наблюдался наплывъ лицъ, желавшихъ принять участіе въ этихъ работахъ, ощущался недостатокъ въ техническомъ надзорѣ, вслѣдствіе чего работы не могли быть своевременно достаточно широко развернуты. Мѣстами, являвшемуся на работы населенію приходилось ожидать 4—5 дней, пока освободится техникъ и будетъ въ состояніи произвести разбивку работъ и поставить прибывшихъ на работы. Равнымъ обра-

зомъ, и по выполненіи опредѣленнаго заданія, вновь приходилось ожидать какъ расчета за исполненную работу, такъ и новаго назначенія.

Къ тому же на мѣстахъ производства работъ не была организована продажа хлѣба и другихъ необходимыхъ продуктовъ, въ чемъ ощущалась настоятельная надобность, особенно въ виду отдаленности многихъ работъ отъ мѣстожительства нуждающихся, и при объѣздѣ приходилось слышать заявленія со стороны населенія, что вслѣдствіе дороговизны продуктовъ весь заработокъ уходитъ на пріобрѣтеніе дневного пропитанія.

Послѣдствіемъ такой организаціи явилось то, что значительное число лицъ, явившихся на работы, покинуло ихъ въ самомъ началѣ производства таковыхъ.

На недостатки въ организаціи общественныхъ работъ Д. С. С. Ковалевскимъ было обращено вниманіе Общаго Присутствія Томскаго Губернскаго Управленія въ засѣданіи 29 Іюня и предложено было обсудить вопросъ о возможномъ сокращеніи этихъ работъ, и, не открывая новыхъ, выяснить, какія изъ нихъ могутъ быть закончены силами нуждающагося населенія къ установленному сроку, т. е. къ 1 Августа 1913 г., и, въ случаѣ необходимости завершенія таковыхъ позже установленнаго срока, возбудить предъ Министерствомъ соотвѣтствующее ходатайство.

Въ Енисейской губерніи продовольственная и сѣменная потребности населенія были удовлетворены путемъ выдачи хлѣбныхъ продовольственныхъ и сѣменныхъ ссудъ. По отзыву Д. С. С. Ковалевскаго и чиновъ Министерства Внутреннихъ Дѣлъ полное исключеніе общественныхъ работъ изъ мѣропріятій по оказанію продовольственной помощи населенію Енисейской губерніи не оправдывалось мѣстными условіями и отказъ отъ этого вида помощи можетъ быть объясненъ исключительно неподготовленностью къ этому дѣлу мѣстной администраціи, отсутствіемъ разработанныхъ изысканій и плановъ и недостаткомъ должностныхъ лицъ и техническихъ силъ.

II. Продажа населенію хлѣба и кормовъ для скота по заготовительной цѣнѣ.

Цѣль и развитіе мѣропріятія. Суммы, ассигнованныя земствамъ для удовлетворенія нужды въ озимомъ и яровомъ обсѣмененіи. Условія отпуска земствамъ средствъ изъ общаго по Имперіи продовольственнаго капитала и продажи хлѣба населенію. Порядокъ организаціи продажи земствами хлѣба. Размѣры операцій. Развитіе операціи по мѣсяцамъ. Цѣны заготовительныя и продажныя. Остатки непроданнаго хлѣба. Прибыль и убытки. Возвратъ земствами выданныхъ имъ ссудъ. Результаты продажи населенію хлѣба по заготовительной цѣнѣ. Суммы, ассигнованныя земствамъ для продажи кормовъ по заготовительной цѣнѣ. Условія ассигнованія Имперскаго капитала на эту операцію и отпуска земствами кормовъ населенію. Размѣры продажи и развитіе ея по мѣсяцамъ. Цѣны заготовительныя и продажныя. Возвратъ земствами выданныхъ имъ ссудъ. Результаты организаціи продажи кормовъ. Продажа хлѣба по заготовительной цѣнѣ въ Енисейской губерніи.

Цѣль и развитіе мѣропріятія.

Продажа населенію въ пострадавшихъ отъ неурожая мѣстностяхъ, хлѣба для удовлетворенія продовольственныхъ и сѣменныхъ потребностей и кормовъ для скота разсматривалась Министерствомъ какъ мѣра имѣющая своей цѣлью поддержаніе въ мѣстахъ недорода на нормальномъ уровнѣ хлѣбныхъ цѣнъ, воспрепятствованіе искусственному ихъ повышенію и предоставленіе населенію возможности получить доброкачественный, отвѣчающій своему назначенію, продуктъ. Однако, организація этой мѣры помощи населенію должна была учитывать возможность искусственнаго пониженія хлѣбныхъ цѣнъ и въ цѣляхъ огражденія интересовъ частной хлѣбной торговли не должна была устранять здоровой конкурренціи послѣдней.

Этотъ видъ помощи населенію, пострадавшему отъ неурожая получилъ широкое осуществленіе въ кампанію 1901—1902 г.г.

Размѣръ ассигнованій на продажу хлѣба и кормовъ по заготовительной ихъ стоимости изъ общаго по Имперіи продовольственнаго капитала съ означеннаго времени выразился въ слѣдующихъ суммахъ по отдѣльнымъ продовольственнымъ кампаніямъ:

1901—1902 г.г.	. . . . .	736.700 р. — к.
1902—1903 »	. . . . .	967.107 » 08 »
1903—1904 »	. . . . .	448.000 » — »
1905—1906 »	. . . . .	9.239.242 » 25 »
1906—1907 »	. . . . .	8.787.609 » 27 »

1908—1909 г.г.	1.007.115 р.	29 к.
1909—1910 »	1.997.000 »	— »
1910—1911 »	190.000 »	— »
1911—1912 »	10.838.369 »	20 »
1912—1913 »	748.000 »	— »

Производство операціи по продажѣ населенію хлѣба и кормовъ по заготовительной цѣнѣ въ большей части губерній принимали на себя земства.

Источниками, за счетъ коихъ производились означенныя операціи, кромѣ Имперскаго продовольственнаго капитала, за счетъ котораго они производились по преимуществу, являлись въ нѣкоторыхъ случаяхъ губернскіе продовольственные капиталы, ассигнованныя земствами суммы и запасы казенныхъ зернохранилищъ въ Сибири. Кромѣ земствъ осуществляли эту операцію въ теченіе указаннаго періода, крестьянскія учрежденія, городскія общественныя управленія, сельско-хозяйственныя общества, переселенческіе склады причемъ надо отмѣтить также участіе въ этой операціи на комиссіонныхъ началахъ, учрежденій мелкаго кредита.

1. Продажа населенію хлѣба по заготовительной цѣнѣ.

Суммы, ассигнованныя земствамъ въ кампанію 1912—1913 г.г. для удовлетворенія нужды въ озимомъ и яровомъ обсѣмененіи.

Въ описываемую кампанію продажа населенію хлѣба по заготовительной цѣнѣ осуществлялась земствами исключительно за счетъ ассигнованныхъ Министерствомъ средствъ изъ Имперскаго продовольственнаго капитала.

На производство этихъ операцій за счетъ означеннаго источника, въ распоряженіе отдѣльныхъ земствъ и по ихъ ходатайствамъ были ассигнованы для удовлетворенія нужды населенія въ озимомъ и яровомъ обсѣмененіи, слѣдующія суммы: по Саратовской губерніи, Царицынскому уѣздному земству - 60.000 р. и Камышинскому—50.000 р.; по Уфимской губерніи—уѣзднымъ земствамъ: Уфимскому—90.000 р., Бирскому—100.000 р. и Стерлитамакскому—119.000 р. и по Бессарабской губерніи губернскій продовольственный капиталъ былъ пополненъ за счетъ Имперскаго капитала на сумму 214.000 р., предназначавшуюся для выдачи земствамъ губерніи на операціи по продажѣ по заготовительной цѣнѣ кукурузы для посѣва.

Такимъ образомъ, въ распоряженіе земскихъ учрежденій было ассигновано Министерствомъ для операціи по продажѣ хлѣба по заготовительной цѣнѣ на удовлетвореніе потребностей населенія въ озимомъ и яровомъ обсѣмененіи всего—633.000 р.

Однако Стерлитамакское и Камышинское уѣздныя земства не воспользовались ассигнованными въ ихъ распоряженіе по ихъ ходатайствамъ кредитами для организаціи продажи хлѣба населенію по заго-

товительной цѣнѣ, а за счетъ 214.000 р., предназначенныхъ для земствъ Бессарабской губерніи, только 75.000 р. было отпущено въ распоряженіе Бендерской уѣздной управы, которая еще отчета въ ихъ израсходованіи не представила.

Не воспользовался тоже ассигнованіемъ на продажу хлѣба по заготовительной цѣнѣ въ 100.000 р. возвративъ эту сумму полностью и г. Благовѣщенскъ, Амурской области, срокъ возврата коихъ былъ опредѣленъ до 1 Октября 1913 г. Ходатайство г. Благовѣщенска заключалось въ ассигнованіи 500.000 р. на 10 лѣтъ для покупки не только хлѣба, но и мяса.

Условія отпуска земствамъ средствъ изъ Имперскаго продовольственнаго капитала.

Ассигнованныя земствамъ суммы предоставлены были въ ихъ распоряженіе, въ видѣ безпроцентныхъ ссудъ, какъ оборотныя средства для осуществленія операціи по продажѣ хлѣба по заготовительной цѣнѣ. Отпускъ суммъ былъ обусловленъ Министерствомъ главнымъ образомъ возвратомъ ихъ земствами къ установленнымъ срокамъ и продажей хлѣба за наличный расчетъ.

Возвратъ ссудъ обезпечивался условіемъ, въ силу коего, въ случаѣ невозмѣщенія земствами къ назначенному сроку всего долга полностью, на погашеніе его долженъ былъ удерживаться опредѣленный процентъ всѣхъ поступленій земскаго сбора; продажа хлѣба за наличный расчетъ давала также гарантіи въ своевременномъ возвратѣ полученныхъ земствами заимообразно суммъ.

Въ частности, Царицынскому земству было разрѣшено израсходовать въ описываемую кампанію на операцію по удовлетворенію нужды въ озимомъ обсѣмененіи, вслѣдствіе почти полнаго неурожая озимыхъ хлѣбовъ въ уѣздѣ и отсутствія у населенія годной къ посѣву ржи, 30.000 руб. остатка отъ кредита, ассигнованнаго на тотъ же предметъ въ кампанію 1911—1912 г.г. и возвратъ этой суммы отсроченъ до 1 Октября 1913 года съ погашеніемъ ея, въ случаѣ просрочки, путемъ удержанія 50% всѣхъ поступленій земскаго сбора.

Дополнительное ассигнованіе въ 30.000 руб. на тотъ же предметъ послѣдовало въ виду констатированной успѣшности первой операціи и обусловлено было возвратомъ къ 1 Августа 1913 года, съ удержаніемъ на погашеніе непоступившихъ въ срокъ суммъ 25% всѣхъ поступленій земскаго сбора.

Уфимскому уѣздному земству, въ виду низкаго урожая яровыхъ хлѣбовъ въ связи съ безнадежнымъ состояніемъ озимыхъ посѣвовъ, и явившейся въ силу этого необходимости обсѣменія яровыхъ полей и пересѣва озимыхъ яровыми было разрѣшено зачесть на операцію по продажѣ ярового хлѣба по заготовительной цѣнѣ 90.000 руб., имѣющіеся на счету управы, подлежавшіе возврату къ 1 Ноября 1912 года и составляющіе приблизительно $^1/_3$ изъ отпущеннаго кредита на таковую же операцію въ кампанію 1911—1912 г.г., при чемъ, по дополнительно

возбужденному ходатайству, была разрѣшена организація продажи хлѣба и на озимое обсѣмененіе и возвратъ ассигнованной суммы былъ отсроченъ земству до 1 Января 1914 года.

Эти операціи по продажѣ было разрѣшено производить, согласно ходатайству земства и Губернатора, въ разсрочку съ задаткомъ $^1/_3$ стоимости и уплатою остальныхъ $^2/_3$ по снятіи урожая 1913 года. Земство при продажѣ яровыхъ сѣмянъ отсрочивало уплату $^2/_3$ до 1 Октября, а при продажѣ озимыхъ до 1 Января 1914 года.

Результаты этой операціи получились, по свидѣтельству земской управы, весьма благопріятные въ смыслѣ выше средняго урожая яровыхъ и хорошаго урожая озимыхъ, обезпечившихъ своевременный возвратъ долговъ.

Бирскому уѣздному земству было ассигновано въ безпроцентную ссуду, для организаціи продажи за наличный расчетъ яровыхъ сѣмянъ крестьянамъ, вынужденнымъ пересѣвать озимые посѣвы, 100.000 руб. съ тѣмъ, чтобы ссуда эта была возмѣщена къ 1 Ноября 1913 года, а остатки отъ операціи къ 1 Іюля 1913 года и при условіи, что непоступившая къ этому сроку сумма будетъ возмѣщаться удержаніемъ 25% всѣхъ поступающихъ земскихъ сборовъ. Земская же управа, съ своей стороны производила продажу въ кредитъ, безъ взиманія даже задатковъ, съ обязательствомъ возврата долга къ 15 Октября 1913 года. Отпускъ яровыхъ сѣмянъ въ кредитъ производился каждому занимающемуся хлѣбопашествомъ и располагающему имуществомъ для обезпеченія уплаты, при чемъ количество сѣмянъ опредѣлялось управой сообразно экономическому положенію каждаго и площади, предназначенной къ пересѣву, съ выдачей покупателями управѣ именного обязательства.

Несмотря на то, что Бирское уѣздное земское собраніе ходатайствовало объ отпускѣ на эту операцію 200.000 руб., каковое ходатайство было поддержано губернскимъ земскимъ собраніемъ, при ассигнованіи Министерствомъ 100.000 руб., населеніе, по свидѣтельству самой уѣздной управы далеко не использовало предложенной ему земствомъ помощи и земство понесло отъ этой операціи убытокъ въ суммѣ 8.364 руб.

Бендерской уѣздной земской управѣ, на производство продажи по заготовительной цѣнѣ кукурузы для удовлетворенія сѣменныхъ потребностей населенія было ассигновано Губернскимъ Присутствіемъ 75.000 руб., за счетъ 214.000 руб., переведенныхъ Министерствомъ на усиленіе губернскаго продовольственнаго капитала для осуществленія этого вида помощи земствами Бессарабской губерніи, при чемъ, въ соотвѣтствіи съ мѣстными условіями, Министерствомъ возвратъ этой суммы былъ отсроченъ до 1 Ноября 1913 года съ удержаніемъ при непоступленіи долга къ сроку 25% всѣхъ поступающихъ земскихъ сборовъ.

Порядокъ организаціи земствами продажи хлѣба.

Царицынская уѣздная земская управа, въ цѣляхъ приближенія къ населенію пунктовъ продажи хлѣба и для удешевленія расходовъ по операціи, по примѣру прошлой кампаніи, воспользовалась помощью кредитныхъ товариществъ, при чемъ 12 кредитнымъ товариществамъ на веденіе операціи по покупкѣ и продажѣ населенію хлѣба, было выдано управой по выработаннымъ условіямъ 30.000 р., а остальные 30.000 р. остались въ распоряженіи управы.

Уфимская уѣздная управа организовала эту операцію при посредствѣ земской кассы мелкаго кредита, Бирская уѣздная управа производила заготовку сѣмянъ и продажу съ разсрочкой платежа также черезъ земскую кассу мелкаго кредита, а также черезъ сельско-хозяйственные склады.

Къ особенностямъ организаціи по выдачѣ сѣмянъ надо отнести слѣдующій порядокъ, установленный Бирской уѣздной управой: сельскій староста составлялъ списокъ желающихъ получить въ кредитъ отъ земства яровыя сѣмена, при чемъ въ этотъ списокъ заносилось количество рабочаго и рогатаго скота, площадь земли, предположенной къ перссѣву, и количество потребныхъ для этого сѣмянъ. Представленные въ управу списки просматривались составомъ ея и, сообразно имущественнаго положенія каждаго и количества нужныхъ сѣмянъ, давалось разрѣшеніе на выдачу, при чемъ въ управѣ заготовлялись обязательства, которыя отсылались въ волостныя правленія для подписи, свидѣтельствованія и удостовѣрявшія о томъ, что должникъ имѣетъ имущество, гарантирующее погашеніе долга, послѣ чего производилась выдача сѣмянъ.

Размѣры операцій.

Въ отчетную кампанію операціи продажи хлѣба по заготовительной цѣнѣ выразились въ небольшихъ размѣрахъ, въ особенности сравнительно съ размѣрами этой операціи въ предшествующую кампанію, когда неурожай обнималъ значительно большій районъ, а земства признавали эту операцію необходимой какъ подсобное мѣропріятіе при широкой постановкѣ общественныхъ работъ, какъ основной мѣры помощи и когда вслѣдствіе сего ассигнованія на этотъ предметъ для 27 земствъ потребовались 5.480.869 р. 20 к., не считая ассигнованія на продажу кормовъ въ суммѣ 5.357.500 р.

Подробности оборотовъ описываемой операціи показаны въ особыхъ приложенныхъ къ настоящему отчету вѣдомостяхъ матеріальнаго и денежнаго отчетовъ, составленныхъ по даннымъ уѣздныхъ земскихъ управъ.

Продажу населенію хлѣба по заготовительной цѣнѣ, Царицынское, Уфимское и Бирское уѣздныя земства производили, имѣя цѣлью удовлетвореніе нужды въ озимыхъ и яровыхъ сѣменахъ. Одновременно съ производствомъ продажи хлѣба Царицынская уѣздная управа на кредитъ,

испрошенный для нуждъ населенія Царицынскаго уѣзда Саратовскимъ губернскимъ земствомъ, организовала продажу кормовъ.

Изъ отчета Царицынской уѣздной управы видно, что кромѣ посѣвнаго зерна, пріобрѣтались мука, отруби и др. продукты, назначеніе коихъ не соотвѣтствуетъ цѣлямъ обсѣмененія. Въ послѣдующемъ изложеніи настоящей главы приведены данныя о родѣ и количествѣ хлѣба, пріобрѣтенными отдѣльными земствами.

Царицынская уѣздная управа пріобрѣла:

ржи	15.183 п.	01 ф.
ржаной муки	6.505 »	26 »
пшеницы	10.543 »	19 »
пшеничной муки	23.165 »	33 »
пшена	1.479 »	13 »
пшеничной муки	118 »	33 »
проса	1.575 »	— »
гороха	5 »	— »
овса	262 »	01 »
отрубей	2.826 »	37 »
обойки, сѣчки, дранки	76 »	39 »
А всего	61.742 п.	02 ф.

Расходъ на покупку этихъ продуктовъ выразился въ суммѣ 68.046 р. 88 к., а съ накладными расходами 72.754 р. 26 к. Изъ означеннаго количества было продано населенію за наличный разсчетъ 55.277 п. 19 ф., за которые поступило полностью 65.744 р. 41 к. и осталось непроданными 6.464 п. 23 ф. на сумму 6.686 р. 44 к.

Уфимской уѣздной земской управой для озимаго и ярового обсѣмененія пріобрѣтено:

ржи	27.661 п.	22 ф.
пшеницы	11.005 »	— »
проса	3.086 »	14 »
гороха	502 »	18 »
гречихи	4.135 »	— »
овса	23.600 »	— »
А всего	69.990 п.	14 ф.

Покупная стоимость этого хлѣба выразилась въ суммѣ 56.581 р. 56 к., а съ накладными расходами 58.186 р. 01 к. Весь пріобрѣтенный хлѣбъ былъ проданъ населенію; въ долгу за населеніемъ, въ виду продажи съ разсрочкой, остались 38.790 р. 67 к.

Бирская уѣздная земская управа пріобрѣла для яроваго обсѣмененія:

гречи	82.377 п.
овса	15.600 »
А всего	97.977 п.

Уплачено за этотъ хлѣбъ 78.543 р. 47 к., а съ накладными расходами его стоимость выразилась въ суммѣ 84.196 р. 20 к.

Изъ означеннаго пріобрѣтеннаго для продажи хлѣба продано нуждающемуся населенію только 33.110 п. 25 ф. и въ уплату его стоимости, въ суммѣ 28.862 р. 91 к., отъ населенія ничего не поступило и оставшіеся 64.866 п. 15 ф. были проданы частнымъ лицамъ за 46.968 р. 36 к., при чемъ убытокъ земства выразился въ суммѣ 8.364 р. 93 к.

При этомъ надо отмѣтить, что, вопреки обусловленной при отпускѣ кредита Министерствомъ продажи за наличный разсчетъ, уѣздная управа продавала хлѣбъ населенію даже безъ взиманія задатковъ.

Такимъ образомъ, по количеству заготовленнаго хлѣба Бирское уѣздное земство по описываемой операціи занимаетъ первое мѣсто, а по количеству проданнаго нуждающемуся населенію послѣднее.

Всего на продажу хлѣба по заготовительной цѣнѣ, такимъ образомъ, было пріобрѣтено земствами 229.709 п. 16 ф., стоимостью съ накладными расходами 215.136 р. 47 к.

Развитіе операцій по мѣсяцамъ.

Изъ представленныхъ уѣздными управами отчетныхъ данныхъ видно, что Царицынская управа производила продажу населенію съ Іюля 1912 года по Іюль 1913 года, причемъ наибольшее количество хлѣба было продано въ Январѣ 1913 года и наименьшее въ Іюлѣ 1912 года; Уфимская уѣздная управа продавала хлѣбъ на озимое обсѣмененіе въ Іюлѣ 1912 г., а на яровое обсѣмененіе съ Февраля по Май 1913 г. включительно, причемъ наибольшее количество—26.526 п. 14 ф. было продано въ Мартѣ.

Операціи Бирской управы ограничились Апрѣлемъ и Маемъ 1913 года, причемъ значительно большее количество было продано въ послѣднемъ мѣсяцѣ.

Общее количество проданнаго земствами населенію хлѣба по заготовительной цѣнѣ по мѣсяцамъ выражается въ слѣдующихъ цифрахъ:

въ Іюлѣ	1912 г.	29.630 п.	36 ф.
» Августѣ	»	2.063 »	34 »
» Сентябрѣ	»	3.912 »	36 »
» Октябрѣ	»	3.160 »	07 »

въ	Ноябрѣ	1912 г.	3.396 п.	12 ф.
»	Декабрѣ	»	5.223 »	26 ½ ф.
»	Январѣ	1913 г.	11.050 »	36 ф.
»	Февралѣ	»	5.780 »	21 »
»	Мартѣ	»	32.431 »	29 »
»	Апрѣлѣ	»	18.896 »	10 »
»	Маѣ	»	40.739 »	12 »
»	Іюнѣ	»	2.091 »	38 »
		Всего	158.378 п.	18 ф.

Хлѣбъ для продажи Царицынскимъ земствомъ пріобрѣтался въ теченіе всего періода операціи. Уфимскимъ уѣзднымъ земствомъ для озимаго обсѣмененія въ Іюлѣ и для ярового съ Декабря по Май, а Бирскимъ въ Мартѣ.

Цѣны заготовительныя и продажныя. Останавливаясь на цѣнахъ заготовительныхъ и продажныхъ на хлѣбъ, имѣвшій своимъ назначеніемъ исключительно удовлетвореніе нужды на обсѣмененіе и составившій главную массу покупки, организованной для этой цѣли, нельзя не отмѣтить, что эти цѣны по операціямъ отдѣльныхъ земствъ выразятся въ слѣдующихъ цифрахъ:

		Царицынское земство		Уфимское земство		Бирское земство	
		продаж.	заготов.	продаж.	заготов.	продаж.	заготов.
Рожь	отъ—до	70—113	72—111	65	63—65	—	—
	средн.	89,69	93,39	65	65	—	—
Пшеница	отъ—до	120—145	120—145	95—130	95—130	—	—
	средн.	129,26	128,89	99,35	99,35	—	—
Просо	отъ—до	73—80	73—79	80—118	80—118	—	—
	средн.			111,01	111,01	—	—
Овесъ	отъ—до	97—120	90—118	98—100	98—100	85	80—85
	средн.	82,85	82,56	92,51	92,51	85	84,03
Горохъ	отъ—до	150	135	155	155	—	—
	средн.	150	135	155	155	—	—
Греча	отъ—до	—	—	67—85	67—85	88	75—90
	средн.	—	—	78—22	78—22	88	86,30

Колебаніе цѣнъ, продажныхъ и заготовительныхъ, можно объяснить тѣмъ, что земства покупали хлѣбъ разновременно и изъ разныхъ рукъ,

но вмѣстѣ съ тѣмъ надо отмѣтить, что при покупкѣ земства пользовались мѣстными рынками.

Бирская уѣздная управа, предположенія коей о возможныхъ размѣрахъ операціи не оправдались, вынужденная значительно большую часть (до $^2/_3$ заготовленнаго хлѣба) продавать частнымъ лицамъ, продавала послѣднимъ гречу въ среднемъ по 73,52 коп. и овесъ по 62,37 коп., т. е. по цѣнамъ значительно меньшимъ чѣмъ нуждающемуся населенію, какъ это видно изъ данныхъ о продажѣ хлѣба въ вышеприведенной таблицѣ.

Накладные расходы по операціи на пудъ общаго количества купленнаго земствами хлѣба выразились по операціямъ Царицынскаго земства въ 7,62 коп., Уфимскаго—2,29 коп. и Бирскаго—0,309 коп.

Льготы при перевозкѣ хлѣба по желѣзнымъ дорогамъ.

Для производства операціи по продажѣ хлѣба по заготовительной цѣнѣ въ отчетную кампанію земства не пользовались ни льготнымъ тарифомъ, введеніе коего въ эту кампанію Междувѣдомственное Совѣщаніе по продовольственному дѣлу вообще признало нецѣлесообразнымъ, ни той льготой, которая примѣнялась при такой же операціи въ прошлыя кампаніи и выразилась въ доплатѣ въ каждомъ отдѣльномъ случаѣ изъ общеимперскаго продовольственнаго капитала разницы между коммерческимъ и льготнымъ тарифами при перевозкѣ хлѣба по желѣзнымъ дорогамъ.

Уфимская уѣздная земская управа въ предположеніи необходимости закупки части овса внѣ губерніи ходатайствовала о выдачѣ льготныхъ свидѣтельствъ, и Междувѣдомственное Совѣщаніе по продовольственному дѣлу 27 Февраля 1913 г. признало возможнымъ, не устанавливая, согласно постановленію Междувѣдомственнаго Совѣщанія 19 Декабря 1912 г., въ означенную кампанію общаго льготнаго тарифа, доплачивать названному земству по перевозкамъ изъ суммъ общаго по Имперіи продовольственнаго капитала разницу между коммерческимъ и льготнымъ тарифами, при соблюденіи земствомъ указаній изложенныхъ въ циркулярахъ Министерства Внутреннихъ Дѣлъ отъ 7 Января и 28 Октября 1909 г. за №№ 2 и 69 и съ тѣмъ: 1) чтобы продажа овса, къ коему примѣнены означенныя льготы, производилась земствомъ непосредственно черезъ своихъ приказчиковъ или черезъ особо уполномоченныхъ контрагентовъ, но въ послѣднемъ случаѣ непремѣнно подъ ближайшимъ руководствомъ и отвѣтственностью земства; 2) чтобы овесъ продавался исключительно лицамъ сельскаго состоянія пострадавшихъ отъ неурожая мѣстностей; 3) чтобы земская управа представляла ежемѣсячныя краткія свѣдѣнія о ходѣ операціи, а по ея окончаніи подробный отчетъ; 4) чтобы организованная земствомъ продажа овса по заготовительной цѣнѣ была подчинена контролю мѣстной губернской власти.

Остатки непроданнаго хлѣба.

Послѣ продажи земствами населенію хлѣба изъ заготовленныхъ запасовъ образовались остатки. Такъ, изъ разнаго рода хлѣбовъ, заготовленныхъ Царицынскимъ земствомъ, остатокъ составилъ 6.464 пуд., 23 фун. на сумму 6.686 р. 44 к., причемъ не образовалось лишь остатка по запасамъ овса и гороха. Образованіе остатковъ хлѣба управа объясняетъ тѣмъ обстоятельствомъ, что кредитныя товарищества заготовили еще зимой запасы хлѣба, имѣя въ виду распродать ихъ весной, когда распутица и полевыя работы затруднили бы доставку хлѣба со стороны. Между тѣмъ въ концѣ зимы производились въ большихъ размѣрахъ выдачи земствомъ кормовыхъ ссудъ, задаточныхъ денегъ подъ общественныя работы и сѣменныхъ ссудъ Губернскимъ Присутствіемъ. Ввозъ въ уѣздъ для раздачи ссудъ значительнаго количества хлѣба въ періодъ крайней нужды населенія въ деньгахъ (на покупку грубыхъ кормовъ, скота и пр.) вызвалъ въ уѣздахъ значительное пониженіе цѣнъ на хлѣбъ, въ виду усиленной продажи его населеніемъ по какой бы то ни было цѣнѣ, благодаря чему закупленный кредитными товариществами хлѣбъ по болѣе дорогой (нормальной) цѣнѣ, не могъ быть проданъ ими или продавался съ убыткомъ. Отъ заготовленныхъ же запасовъ хлѣба Уфимскимъ и Бирскимъ земствами остатковъ не образовалось, но при этомъ надо отмѣтить, что Бирское земство изъ 97.977 пуд. купленнаго хлѣба, стоимость коего съ накладными расходами составила 84.196 р. 20 к., продало не нуждающемуся населенію, а частнымъ лицамъ въ порядкѣ ликвидаціи операціи 64.866 пуд. 15 ф. за 46.968 р. 36 к., не получивъ еще на пополненіе означенной суммы съ послѣднихъ покупщиковъ 6.669 р. 54 к. Бирская уѣздная управа объясняетъ, что она вынуждена была вслѣдъ за окончаніемъ выдачи сѣмянъ 15—18 Мая поспѣшить съ ликвидаціей остатковъ яровыхъ сѣмянъ, такъ какъ цѣны на хлѣбъ стали падать въ виду хорошихъ видовъ на урожай, причемъ учитывала ежедневные телеграфные бюллетени о цѣнахъ на хлѣба по главнымъ хлѣбнымъ рынкамъ.

Прибыль и убытки.

Изложенными выше обстоятельствами объясняются и убытки отъ операціи Бирскаго земства, выразившіеся въ суммѣ 8.364 р. 93 коп., несмотря на то, что, какъ свидѣтельствуетъ управа частнымъ лицамъ, при ликвидаціи хлѣба продавался изъ запасовъ, пріобрѣтенныхъ по болѣе дешевой цѣнѣ, нуждающемуся же населенію былъ проданъ хлѣбъ, пріобрѣтенный по болѣе дорогой цѣнѣ.

Царицынское земство понесло незначительный убытокъ отъ операціи въ 207 р. 31 к., а Уфимское земство закончило операцію безъ прибыли и убытка.

Возвратъ земствами выданныхъ имъ ссудъ изъ Имперскаго капитала.

Ко времени составленія настоящаго отчета въ возвратъ выданныхъ изъ Имперскаго капитала земствамъ ссудъ на производство операцій по продажѣ хлѣба поступили отъ земствъ, осуществлявшихъ эту операцію, слѣдующія суммы: Царицынскаго—60.000 р., т. е. полностью попол-

ненъ долгъ, Уфимскаго по долгу 90.000 руб. поступило 20.000 р. и Бирскаго по долгу въ 100.000 руб. поступило 87.253 р. 35 к., несмотря на то, что сроки возврата истекли для Уфимскаго земства 1 Января 1914 г., Бирскаго—1 Ноября 1913 г. Земства, не воспользовавшіяся ассигнованіями и не производившія вовсе означенныхъ операцій, возвратили позаимствованныя суммы полностью: Камышинское—50.000 руб. и Стерлитамакское—119.000 р., но съ вычетомъ на переводъ денегъ. Вычтенная за переводъ денегъ сумма будетъ затребована отъ земства. Возвращенъ также долгъ въ суммѣ 100.000 руб. городомъ Благовѣщенскомъ Амурской области, не производившимъ операціи по продажѣ хлѣба.

Результаты операцій по продажѣ хлѣба по заготовительной цѣнѣ.

По результатамъ изъ операцій по продажѣ хлѣба по заготовительной цѣнѣ наименѣе успѣшной надо признать операцію Бирскаго уѣзднаго земства, что явилось слѣдствіемъ, какъ объясняетъ управа, неблагопріятныхъ условій заготовки ярового хлѣба, предположеній населенія возможности улучшенія озимыхъ посѣвовъ, удержавшихъ его отъ пересѣва озимыхъ яровыми и др. причинъ, при совокупности коихъ населеніе далеко не использовало предложенной ему земствомъ помощи.

Царицынская уѣздная управа удостовѣряетъ, что, несмотря на понесенный ею отъ операціи убытокъ, нельзя не признать значительной пользы для населенія отъ таковой, такъ какъ благодаря этой операціи цѣны на хлѣбъ были удержаны на нормальной высотѣ, тогда какъ при отсутствіи таковой онѣ неминуемо поднялись бы.

Уфимская уѣздная земская управа свидѣтельствуетъ, что операціи по продажѣ хлѣба дали положительный результатъ, предоставивъ возможность населенію своевременно произвести посѣвъ, послѣдствіемъ чего явился удовлетворительный урожай.

Общія сводныя свѣдѣнія о результатахъ операціи по продажѣ населенію хлѣба по заготовительной цѣнѣ помѣщены на страницахъ XLVIII—LI настоящаго отчета.

2. Продажа населенію кормовъ для скота.

Суммы, ассигнованныя земствамъ для продажи кормовъ по заготовительной цѣнѣ.

Продажа кормовъ для скота по заготовительной цѣнѣ въ отчетную кампанію осуществлялась только въ предѣлахъ Саратовской губерніи. Саратовское губернское земское собраніе въ Январѣ 1913 г. возбудило ходатайство объ отпускѣ на эту операцію 186.000 руб. для удовлетворенія нужды населенія Царицынскаго уѣзда, наличность таковой нужды была подтверждена командированнымъ въ Саратовскую губернію Начальникомъ Управленія Сельской Продовольственной Части Д. С. С. Ковалевскимъ и мѣстной администраціей; Министерствомъ Внутреннихъ Дѣлъ означенное ходатайство земства было удовлетворено.

Объ ассигнованіи на тотъ же предметъ 85.450 руб. возбудило ходатайство Камышинское уѣздное земство, на основаніи постановленія

земскаго собранія отъ 25 Февраля 1913 г. Ходатайство это Губернское Присутствіе большинствомъ голосовъ признало не заслуживающимъ уваженія, въ виду того, что урожай травъ въ 1912 г. достаточно удовлетворительный и цѣны на скотъ высоки, что организація операціи въ виду наступающей распутицы затруднительна и осуществится къ тому времени, когда скотъ уже перейдетъ на подножный кормъ.

Однако, ходатайство земства поддержалъ Саратовскій Губернаторъ, а Начальникъ Управленія Сельской Продовольственной Части Д. С. С. Ковалевскій удостовѣрилъ, на основаніи произведенныхъ обслѣдованій на мѣстѣ въ Январѣ 1913 г., нужду населенія въ кормахъ. Въ виду сего Междувѣдомственнымъ Совѣщаніемъ по продовольственному дѣлу 13 Марта 1913 г. было ассигновано Камышинскому земству въ ссуду на продажу кормовъ 43.000 р., т. е. сумма достаточная для прокорма скота въ теченіе одного мѣсяца.

Условія ассигнованія имперскаго капитала на эту операцію земствамъ и отпуска земствами кормовъ населенію.

Какъ Саратовскому губернскому земству, такъ и Камышинскому уѣздному земству ссуды изъ Имперскаго капитала были ассигнованы съ условіемъ возврата равными частями въ теченіе 3 лѣтъ, начиная съ 1916 г. и съ тѣмъ, чтобы, въ случаѣ неуплаты въ срокъ ассигнованныхъ суммъ, удерживалось на погашеніе ихъ по 25% со всѣхъ поступленій земскихъ сборовъ, и чтобы всѣ могущіе произойти отъ организаціи этой операціи убытки были отнесены на средства земствъ

Заготовка кормовъ и раздача населенію Царицынскаго уѣзда по постановленію Саратовскаго губернскаго земскаго собранія была возложена на Царицынскую уѣздную земскую управу, которой по выясненіи нуждавшихся въ ссудѣ хозяйствъ установлены слѣдующія кормовыя нормы: на запряжку (одна лошадь, одинъ верблюдъ, пара быковъ) по 15 пуд. при выдачѣ въ одно хозяйство ссуды не болѣе, какъ на три запряжки, а для лицъ, не имѣющихъ рабочаго скота, по 10 пуд. ржи на корову, полагая по 1 р. 04 к. за пудъ.

Камышинская уѣздная земская управа выдавала кормовые продукты лишь по 2 р. 50 к. на голову, въ виду сокращенія кредита; земское же собраніе, ходатайствуя объ отпускѣ кредита, исходило изъ расчета выдачи на одинъ мѣсяцъ по 5 руб. на единицу скота. Независимо отъ продажи населенію кормовъ, уѣздная управа, согласно постановленія земскаго собранія отъ 26 Февраля, допускала, въ видѣ исключенія, выдачу ссудъ деньгами. Къ означенной мѣрѣ, по объясненію земской управы, пришлось прибѣгнуть вслѣдствіе полнѣйшаго бездорожья въ уѣздѣ, по причинѣ ранняго таянія снѣга и разлитія рѣкъ, затруднившаго доставку кормовыхъ продуктовъ на мѣста и грозившаго опасностью для лицъ нуждающихся и проживающихъ въ отдаленныхъ отъ желѣзной дороги пунктахъ остаться безъ помощи ко времени начала пашни, тогда какъ, получивъ денежныя ссуды, эти лица могли купить корма на мѣстахъ. Нельзя, однако, не отмѣтить, что такой видъ помощи не

соотвѣтствовалъ тѣмъ условіямъ, на которыхъ послѣдовалъ отпускъ кредита.

Въ обезпеченіе аккуратнаго погашенія долга по ссудамъ, группами нуждающихся, какъ видно изъ докладовъ управы земскому собранію, выданы управѣ долговыя обязательства по выработанной комиссіей формѣ. На какіе сроки отпускались населенію въ кредитъ корма, изъ докладовъ управъ земскимъ собраніямъ не видно.

Размѣры операціи и развитіе по мѣсяцамъ.

Продажа кормовъ по заготовительной ихъ стоимости, ограничившаяся двумя уѣздами Саратовской губерніи, представляется въ рядѣ операцій, производившихся земствами въ предшествующемъ десятилѣтіи, сравнительно небольшой, превышая по размѣрамъ ассигнованій лишь операціи подобнаго рода въ кампаніи 1902—1903 г.г., 1903—1904 г.г. и 1910—1911 г.г.

Общее количество пріобрѣтенныхъ кормовъ составляли 281.775 п., стоимость коихъ съ накладными расходами опредѣлилась въ 281.299 р. 90 к., а расходъ по выдачѣ ссудъ деньгами для покупки кормовъ составилъ 7.665 руб.

Саратовское губернское земство поручило заготовку кормовъ для нуждъ Царицынскаго уѣзда Царицынской уѣздной земской управѣ и послѣдняя, выполняя одновременно общественныя работы и благотворительную помощь въ уѣздѣ, произвела общую заготовку ржи для всѣхъ трехъ видовъ помощи, распредѣливъ затѣмъ купленную рожь по операціямъ въ зависимости отпущеннаго на каждую кредита. Въ теченіе Февраля мѣсяца уѣздной управой куплено три партіи ржи внѣ уѣзда—229.877 пуд. и внутри уѣзда—5.023 пуд., всего 234.900 пуд., стоимость коихъ съ накладными расходами опредѣлилась въ суммѣ 243.053 руб. 89 к. Однако, изъ 234.900 п. купленной ржи продано населенію по заготовительной цѣнѣ, лишь 173.600 пуд. стоимостью 180.544 р., остальное же количество ржи частью въ количествѣ 50.000 п. на сумму 51.625 р. выдано на задатки подъ общественныя работы, а часть 11.005 п. 10 ф. на сумму 11.355 р. 81 к. выдано въ видѣ благотворительной помощи. по вмѣстѣ съ тѣмъ соотвѣтствующія суммы перечислены изъ кредитовъ на общественныя работы и благотворительную помощь на пополненіе кредита, отпущеннаго на организацію продажи кормовъ.

Такимъ образомъ, кредитомъ отпущеннымъ на продажу кормовъ по назначенію Царицынское земство полностью не воспользовалось; Камышинское земство пріобрѣтало кормовые продукты въ Мартѣ и Апрѣлѣ, причемъ куплено было ржи 29.699 пуд., стоимостью съ накладными расходами 28.833 р. 32 к., кормовой муки 676 п. стоимостью 683 р. 84 к. и пшеничныхъ отрубей 16.500 пуд., стоимостью 8.728 р. 85 к., а всего 46.875 п. стоимостью съ накладными расходами 38.246 р.

01 к. Кромѣ сего, Камышинское земство выдало по приведеннымъ выше основаніямъ наличными деньгами въ ссуду 7.665 руб., а 11.107 п. 20 ф., т. е. почти 1/4 всего заготовленнаго запаса кормовыхъ продуктовъ, выдало на задатки подъ общественныя работы, перечисливъ сумму стоимости этого количества 11.107 р. 50 к. изъ соотвѣтствующаго кредита на счета по продажѣ кормовъ.

Рожь почти полностью была пріобрѣтена земствомъ отъ Саратовскаго Губернскаго Присутствія. Рожь эта оставалась у него отъ прежнихъ лѣтъ и находилась на храненіи на станціяхъ желѣзной дороги, частью въ предѣлахъ Камышинскаго уѣзда, частью за предѣлами его.

Быстрое передвиженіе ржи въ центральные пункты уѣзда обезпечило земству, по свидѣтельству управы, своевременность доставки ея на мѣста и въ болѣе или менѣе отдаленные нуждающіеся пункты.

Раздача пріобрѣтенныхъ Царицынской управой въ Февралѣ кормовъ, началась 15 Февраля и закончилась въ Апрѣлѣ, причемъ наибольшее количество было выдано въ Мартѣ.

Раздача пріобрѣтенныхъ въ Мартѣ и Апрѣлѣ Камышинской управой кормовъ производилась въ промежутокъ времени между 5 Марта и 8 Апрѣля, причемъ значительно большая часть кормовъ была выдана тоже въ Мартѣ.

Цѣны заготовительныя и продажныя.

По кормовой операціи, осуществлявшейся Царицынскимъ земствомъ, продажныя цѣны за пудъ опредѣлялись въ 1 р. 04 к.; стоимость одного пуда ржи въ среднемъ выразилась 103,47 к., причемъ накладныхъ расходовъ, значительная часть коихъ относится къ гужевой доставкѣ, на одинъ пудъ пришлось 10,45 к. Пріобрѣталась рожь земствомъ въ Февралѣ отъ 90,5 к. до 95 к. за пудъ, причемъ справочная цѣна была въ этомъ мѣсяцѣ 94 коп.

По операціямъ Камышинскаго земства средняя заготовительная цѣна для ржи выразилась 97,09 к., для кормовой муки 101,16 к. и для пшеничныхъ отрубей 52,9 к., а среднія продажныя цѣны для ржи 96,9 к., для кормовой муки 100 к. и для пшеничныхъ отрубей 55 к., причемъ на пудъ всѣхъ кормовъ въ среднемъ пришлось накладного расхода 6,33 к.; большая часть накладныхъ расходовъ составляетъ стоимость перевозки по желѣзной дорогѣ ржи.

Пріобрѣтенная Камышинской управой отъ Губернскаго Присутствія рожь въ количествѣ 9.512 п., какъ находившаяся въ предѣлахъ Камышинскаго уѣзда, была отпущена по 83 к. за пудъ, а остальныя 20.187 п., хранившіеся внѣ предѣловъ уѣзда, по 90 к. Кормовая мука была куплена земствомъ по 1 руб., а пшеничныя отруби по 51, 52, 53 и 55 коп.

Высшими справочными цѣнами въ Мартѣ и Апрѣлѣ мѣсяцахъ,

когда земствомъ пріобрѣтались корма по Камышинскому уѣзду, были: для ржи 1 р. 03 к., для кормовой муки 1 р. 02 к. и для отрубей 57 к. Внѣ губерніи закупки кормовъ не производилось; никакими льготами въ отношеніи перевозки кормовъ по желѣзнымъ дорогамъ земство не пользовалось.

Возвратъ земствами ассигнованныхъ ссудъ.

Ассигнованныя земствамъ въ ссуду на продажу кормовъ средства подлежатъ возврату равными частями въ теченіе 3-хъ лѣтъ, начиная только съ 1916 г., а потому на пополненіе этихъ ссудъ поступленій не было, остатки же отъ ассигнованныхъ средствъ, составляющіе по ссудѣ Саратовскому губернскому земству, 6.705 р. 42 к., и по ссудѣ Камышинскому земству 10.125 р. 87 к. возвращены Министерству.

Результаты операцій по продажѣ кормовъ.

Такимъ образомъ, общее количество кормовъ, пріобрѣтенныхъ земствами въ отчетную кампанію, составило 281.775 пудовъ на сумму съ накладными расходами 281.299 р. 90 к., изъ какового количества продано нуждающемуся населенію 209.499 пуд. за сумму 208.438 р. 39 к., отпущено на задатки подъ общественныя работы 61.107 п. 20 ф. на сумму 62.732 р. 50 к., перечислено на благотворительную помощь 11.005 п. 10 ф. на сумму 11.355 р. 81 к.

Остатковъ отъ кормовъ и продажи не нуждающимся въ порядкѣ ликвидаціи не было.

Убытковъ земства отъ корневой операціи не понесли.

Прибыль Саратовскаго губернскаго земства по Царицынскому уѣзду выразилась въ суммѣ 771 р. 42 к., а Камышинскаго уѣзднаго земства — 755 рублей.

3. Продажа хлѣба по заготовительной цѣнѣ крестьянскими учрежденіями.

Продажа хлѣба въ Енисейской губерніи.

Независимо отъ перечисленныхъ выше земствъ въ отчетную кампанію продажу хлѣба по заготовительной цѣнѣ производили крестьянскія учрежденія въ Енисейской губерніи.

Въ виду того, что Енисейскую губернію постигалъ четвертый подрядъ неурожай и полагая, что въ отчетную кампанію оказаніе помощи пострадавшему населенію потребуется въ размѣрахъ, превышающихъ предыдущія продовольственныя кампаніи, Общее Присутствіе Областного Правленія въ рядѣ мѣръ оказанія помощи признало не-

обходимымъ организовать продажу по заготовительной цѣнѣ хлѣба для населенія Енисейскаго, Красноярскаго и Канскаго уѣздовъ, и ходатайствовало объ отпускѣ на эту операцію 200.000 руб., каковое ходатайство Иркутскій Генералъ-Губернаторъ признавалъ подлежащимъ удовлетворенію лишь въ половинномъ размѣрѣ. Междувѣдомственное Совѣщаніе, принимая во вниманіе, что кредитъ испрашивался по Енисейскому и Красноярскому уѣздамъ не для тѣхъ лицъ, кои пострадали отъ неурожая и были зарегистрированы подворнымъ обслѣдованіемъ, а для населенія средняго достатка, хотя и затронутаго послѣдствіями неурожая, но имѣющаго возможность купить сѣменной хлѣбъ за счетъ собственныхъ средствъ, что опытъ прошлыхъ лѣтъ не оправдалъ надежды на успѣшную продажу сѣмянъ въ Енисейской губерніи, каковая операція приносила убытокъ, ограничилось ассигнованіемъ изъ Имперскаго продовольственнаго капитала 50.000 р., оставивъ открытымъ вопросъ объ удовлетвореніи продовольственной нужды по Минусинскому и Ачинскому уѣздамъ за непредставленіемъ по таковымъ свѣдѣній.

Какъ видно изъ представленныхъ Енисейскимъ Губернаторомъ отчетныхъ данныхъ, покупка и продажа хлѣба по заготовительной цѣнѣ производилась за счетъ отпущеннаго кредита шестью крестьянскими товариществами въ Красноярскомъ, Канскомъ и Минусинскомъ уѣздахъ и чинами крестьянскихъ учрежденій и Переселенческаго Управленія въ Канскомъ, Ачинскомъ и Енисейскомъ уѣздахъ. Кредитныя товарищества производили въ большей части продажу хлѣба, полученнаго ими изъ складовъ правительственной продовольственной организаціи, а частью пріобрѣтеннаго ими за счетъ отпущенныхъ имъ авансовъ. Ходатайства о производствѣ продажи хлѣба по заготовительной цѣнѣ возбуждались постановленіями общихъ собраній подлежащихъ товариществъ, утвержденныхъ Инспекціей по дѣламъ мѣстнаго кредита, удостовѣрявшей кредитоспособность этихъ товариществъ, а производство самихъ операцій передавалось кредитнымъ товариществамъ на комиссіонныхъ началахъ съ правомъ удержанія въ ихъ пользу 3% вознагражденія со стоимости хлѣба, съ условіями: 1) принятія товариществами отвѣтственности за могущіе произойти отъ сей операціи убытки, 2) продажи хлѣба по заготовительной стоимости, безъ надбавки преслѣдующей коммерческую цѣль, со включеніемъ въ заготовительную стоимость лишь покупной цѣны, провоза и храненія, 3) принятія на себя обязанности и расходовъ по пріемкѣ и вывозкѣ хлѣба изъ центральныхъ складовъ съ отнесеніемъ утратъ въ пути, разсыпки и усушки на счетъ товариществъ и наконецъ 4) возврата полученныхъ авансовъ 1 Іюня 1913 года.

Подробности выполненной крестьянскими учрежденіями и кредитными товариществами операціи по продажѣ хлѣба по заготовительной цѣнѣ съ указаніемъ родовъ хлѣба приведены въ слѣдующей таблицѣ.

УЧРЕЖДЕНІЯ И ЛИЦА, ПРОИЗВОДИВШІЯ ОПЕРАЦІИ.	Количество отпущенного хлѣба.		Стоимость съ накладными расходами.		Средняя покупная стоимость.	Количество проданного хлѣба.		Поступило за проданный хлѣбъ.		Средняя продажная стоимость.
	Пуд.	Ф.	Руб.	К.		Пуд.	Ф.	Руб.	К.	
Чины правительственныхъ учрежденій.										
Хлѣбъ, обращенный отъ ссудной помощи:										
пшеница	2.036	06	2.758	98	135,50	2.036	06	2.754	67	135,29
овесъ	1.088	15	1.121	03	103	1.088	15	1.012	81	93,06
ячмень	267	02	210	39	78,78	267	02	246	34	92,24
ржаная мука	4.002	03	3.647	34	91,14	2.080	35	2.092	10	100,54
Итого	7.393	26	7.737	74	—	5.472	18	6.105	92	—
Кредитныя учрежденія.										
Хлѣбъ, обращенный отъ ссудной помощи:										
пшеница	6.833	10	9.015	07	131,93	6.831	21	8.842	55	129,44
овесъ	229	27	215	74	93,93	229	27	229	68	100
Итого	7.062	37	9.030	81	—	7.061	08	9.072	23	—
Хлѣбъ, пріобрѣтенный на полученный авансъ:										
пшеница	1.617	36	3.140	22	92,61	1.590	03	2 920	50	87,85
ярица	1.772	38				1.734	17			
овесъ	2.833	20	1.501	16	52,97	2.833	20	1.389	82	49.05
ячмень	30	—	17	68	58,93	30	—	16	50	38,83
	6.254	14	4 659	06	—	6.188	—	4 326	82	—
Итого	13.317	11	13.889	87	—	13.249	08	13.399	05	—
Всего	20.710	37	21.627	61	—	18.721	26	19.504	97	—

Въ суммѣ 21.627 р. 61 к., опредѣляющей стоимость купленнаго хлѣба съ накладными расходами, послѣднихъ расходовъ, произведенныхъ крестьянскими учжреденіями, числится 105 р. 50 к. и кредитными учрежденіями 523 р. 31 к., при чемъ въ эту сумму зачислены и 401 р. 9½ к., выданнаго 3% комиссіоннаго вознагражденія кредитнымъ учрежденіямъ, производившимъ продажу. Кромѣ того, въ сумму, коей опредѣляется стоимость купленнаго хлѣба безъ накладныхъ расходовъ, которая составляетъ 20.998 р. 20 к., включены 16.585 р. 51 к., составляющіе стоимость 14.456 п. 23 ф. хлѣба, обращеннаго отъ ссудной операціи, а 4.413 р. 29 к. дѣйствительно израсходованы кредитными учрежденіями на покупку 6.254 п. 14 ф. хлѣба.

Оборотъ денежныхъ суммъ по продажѣ хлѣба въ Енисейской губерніи представляется въ слѣдующемъ видѣ: Приходъ: 1) 50.000 р. ассигнованные на операціи изъ Имперскаго продовольственнаго капитала, 2) 19.504 р. 97 к., поступившія отъ населенія за проданный ему хлѣбъ, 3) 2.180 р. 40 к. подлежатъ къ поступленію изъ губернскихъ земскихъ сборовъ по Енисейской губерніи за отпущенный въ Туруханскій край хлѣбъ, 4.890 р., поступившіе отъ кредитныхъ учрежденій въ возвратъ выданныхъ имъ суммъ и подлежащіе поступленію, а всего 76.576 р. 25 к. Расходъ: 1) 20.998 р. 80 к. уплачено за хлѣбъ, 2) 628 р. 81 к. произведено накладныхъ расходовъ, 3) 4.802 р. выдано авансовъ деньгами на покупку хлѣба, 4) 50.000 р. подлежатъ возврату Министерству, 5) 146 р. 64 к. прибыль, а всего 76.576 р. 25 к. Балансъ — 76.576 р. 25 к.

Ассигнованная Министерствомъ на производство продажи хлѣба сумма не возвращена Министерству, а оставлена на счету Красноярскаго казначейства въ распоряженіи Енисейскаго Губернатора, въ виду послѣдовавшаго въ Февралѣ 1914 года разрѣшенія обратить эту сумму на расходы по кампаніи 1913—1914 г.г.

IV. Благотворительная помощь.

Отпущенныя средства. Безвозвратныя пособія на основаніи ст. 92 Врем. Продов. Прав. Врачебно-питательная помощь. Врачебно-санитарная помощь. Школьныя столовыя. Иные виды помощи.

Основнымъ видомъ благотворительной помощи, оказываемой наряду съ ссудной помощью пострадавшему отъ неурожая населенію, является, на основаніи ст. 92 Врем. Продов. Прав. 12 Іюня 1900 года, выдача безвозвратныхъ продовольственныхъ пособій за счетъ общаго по Имперіи и губернскихъ продовольственныхъ капиталовъ. Пособія эти могутъ быть производимы лицамъ, призрѣваемымъ сельскими обществами, а также лицамъ, хотя и не принадлежащимъ къ составу сельскихъ обществъ, но проживающимъ въ селеніяхъ и занимающимся земледѣльческимъ трудомъ, если они, не владѣя землей или инымъ имуществомъ, не имѣютъ, вслѣдствіе отсутствія заработковъ, средствъ къ пропитанію.

Однако, въ разсматриваемую продовольственную кампанію, такъ же какъ и въ предыдущія кампаніи, оказалось необходимымъ, помимо указанной продовольственной помощи, организовать врачебно-питательную и врачебно-санитарную помощь при посредствѣ крестьянскихъ учрежденій, земства, Россійскаго Общества Краснаго Креста и другихъ организацій. Основаніемъ къ оказанію такого рода помощи послужили заболѣванія среди лицъ, пользовавшихся безвозвратными пособіями, тифомъ и цынгою, главнымъ образомъ, на почвѣ однообразнаго питанія. Для предупрежденія дальнѣйшаго распространенія эпидемическихъ заболѣваній и съ цѣлью усиленія питанія больныхъ и выздоравливающихъ пришлось прибѣгнуть къ устройству столовыхъ, съ отпускомъ изъ нихъ горячей пищи и овощей, а также къ открытію временныхъ больницъ и лечебныхъ пунктовъ съ одновременнымъ усиленіемъ мѣстнаго медицинскаго персонала.

Отпущенныя средства.

На всѣ указанные въ настоящей главѣ виды благотворительной помощи въ отчетную продовольственную кампанію разрѣшено было обратить изъ остатковъ по кампаніи 1911—12 г. г. и вновь ассигновано изъ общаго по Имперіи продовольственнаго капитала 446.638 руб. 18 к. Независимо отъ сего на благотворительную помощь обращены были поступленія изъ другихъ источниковъ, а также частныя пожертвованія отъ разныхъ общественныхъ организацій и частныхъ лицъ въ суммѣ 232.229 р. 48 к., составившія вмѣстѣ съ вышеприведенной суммой всего 678.867 р. 66 к.

Переходя къ разсмотрѣнію отдѣльныхъ видовъ благотворительной помощи, необходимо остановиться въ первую очередь на безвозвратныхъ пособіяхъ, выдававшихся въ отчетную кампанію, въ порядкѣ ст. 92 Врем. Продов. Прав., за счетъ суммъ общаго по Имперіи продовольственнаго капитала, губернскихъ продовольственныхъ капиталовъ и общественныхъ натуральныхъ запасовъ. Выдача означенныхъ пособій

Безвозвратныя пособія на основаніи ст. 92 Врем. Продов. Правилъ.

имѣла мѣсто въ 6 губерніяхъ и одной области, причемъ изъ общаго по Имперіи продовольственнаго капитала были выдачи хлѣбомъ въ количествѣ 44.520 пуд. 30 фун. на сумму 40.834 руб. 99 коп. въ губерніяхъ Астраханской, Енисейской, Самарской и Саратовской; изъ суммъ губернскаго продовольственнаго капитала было выдано 1.209 п. стоимостью 1.372 р. 95 к. въ Орловской и Таврической губерніяхъ и, наконецъ, изъ общественныхъ натуральныхъ запасовъ произведена была выдача лишь по одной области Войска Донского въ количествѣ 11 п. 25 ф. на сумму 8 р. 72 к. Въ Акмолинской же области спеціальныхъ отпусковъ суммъ на безвозвратныя пособія не было и на оказаніе этого вида помощи Междувѣдомственнымъ Совѣщаніемъ по продовольственному дѣлу разрѣшенъ былъ къ расходованію хлѣбъ изъ наличныхъ запасовъ зернохранилищъ Земскаго Отдѣла, изъ коихъ и выдано было 1.680 пудовъ.

Распредѣленіе расходовъ по губерніямъ между источниками, за счетъ коихъ произведена была выдача безвозвратныхъ пособій, а также количество хлѣба, выданнаго по каждой губерніи, приведены въ особой вѣдомости, помѣщенной въ приложеніяхъ къ отчету. (См. приложеніе № 7).

Составленіе и провѣрка списковъ нуждающихся въ безвозвратныхъ пособіяхъ производились должностными лицами крестьянскихъ учрежденій общимъ порядкомъ, принятымъ для выясненія нужды въ ссудной помощи, причемъ въ спискахъ отмѣчались тѣ основанія, по коимъ лица, внесенныя въ списки, пользовались правомъ на полученіе пособій.

Врачебно-питательная помощь.

Необходимость оказанія этого вида помощи въ продовольственную кампанію 1912—13 г. г. представилась по слѣдующимъ 8 губерніямъ и областямъ: Акмолинской, Астраханской, области Войска Донского, Енисейской, Иркутской, Самарской, Саратовской и Тургайской, съ каковой цѣлью въ распоряженіе мѣстныхъ учрежденій ассигнованы были какъ средства общаго по Имперіи продовольственнаго капитала, такъ и частныя пожертвованія, составившія въ общей сложности 405.103 р. 73 к. По отдѣльнымъ источникамъ сумма эта распредѣляется такимъ образомъ: 311.169 р. 27 к.—средства общеимперскаго продовольственнаго капитала, 73.246 р. 89 к.—частныя пожертвованія, 10.915 р. 33 к.—ассигнованія Россійскаго Общества Краснаго Креста и 9.772 р. 24 к.—разныя другія поступленія.

Весь расходъ на врачебно-питательную помощь по 8 губерніямъ и областямъ выразился въ суммѣ 353.924 р. 31 к., за счетъ коихъ открыто было 229 столовыхъ съ отпускомъ изъ нихъ горячихъ обѣдовъ и пищевыхъ продуктовъ въ видѣ пайковъ, а также произведена была выдача деньгами въ размѣрѣ 4.208 р. 40 к. и израсходовано 21.858 р. 87 к. на выдачу хлѣба, пищевыхъ продуктовъ и топлива.

Общее количество лицъ, довольствовавшихся обѣдами, составило 35.824, получившихъ 2.559.491 порцію; пайками же, выданными въ количествѣ 588.571, воспользовалось 74.432 лица. (Приложеніе № 8).

Въ отношеніи отдѣльныхъ губерній питательная помощь выразилась въ слѣдующемъ.

Въ Акмолинской области оказаніе этого вида помощи сосредоточено было въ вѣдѣніи 4-хъ Уѣздныхъ Съѣздовъ крестьянскихъ начальниковъ по числу пострадавшихъ уѣздовъ Петропавловскаго, Кокчетавскаго, Атбасарскаго и Акмолинскаго, на каковой предметъ обращены были остатки отъ продовольственной кампаніи 1911—1912 г.г. суммъ общаго по Имперіи продовольственнаго капитала.

Расходъ изъ названнаго источника выразился въ суммѣ 1.518 р. 36 к., за счетъ коихъ въ Петропавловскомъ и Кокчетавскомъ уѣздахъ выданы были нуждающемуся населенію пищевые продукты въ дополненіе къ выданнымъ 2.156 п. хлѣба изъ пожертвованной и купленной въ количествѣ 3.131 п. 4 ф. ржи. Въ Акмолинскомъ же уѣздѣ на средства Переселенческаго Управленія была открыта въ Ноябрѣ 1912 г. одна столовая, дѣйствовавшая въ теченіе 47 дней и оказавшая помощь 137 лицамъ при расходѣ въ 200 р. 72 к.

Независимо отъ сего врачебно-питательная помощь въ области оказана была отрядомъ, командированнымъ въ распоряженіе Губернатора обществомъ врачей въ память Пирогова въ составѣ двухъ слушательницъ С.-Петербургскаго Женскаго Медицинскаго Института, акушерки и артельщика. Прибывшему отряду Губернаторомъ были даны точныя инструкціи, причемъ требовалось обязательное согласованіе его дѣятельности съ установленнымъ Губернаторомъ планомъ борьбы съ болѣзнями подъ контролемъ Съѣздовъ крестьянскихъ начальниковъ. Названный отрядъ сосредоточилъ свою дѣятельность въ Атбасарскомъ уѣздѣ, именно въ тѣхъ селеніяхъ западной части уѣзда, гдѣ наиболѣе часто наблюдались случаи заболѣваній брюшнымъ и сыпнымъ тифами. Помимо открытыхъ отрядомъ въ Атбасарскомъ уѣздѣ 4-хъ амбулаторій и одного заразнаго барака для оказанія населенію врачебной помощи, Пироговскимъ отрядомъ открыты были тамъ же съ цѣлью питанія больныхъ и слабыхъ 45 столовыхъ кухонъ, гдѣ столовалось 1602 ѣдока, получившихъ 117.525 обѣдовъ.

Расходъ, произведенный Пироговскимъ отрядомъ изъ отпущенныхъ Правленіемъ общества средствъ, выразился въ суммѣ 8.587 р. 15 к.

Паекъ для выздоравливающихъ состоялъ изъ ½ ф. мяса, 1 ф. хлѣба,

крынки молока, 1 зол. чая, 1 лота сахара; для слабыхъ же—изъ 1 зол. чая, 1 лота сахара, 1/2 крынки молока и 1/4 ф. крупы. Стоимость каждаго пайка колебалась отъ 5 до 10 к.

Для предупрежденія же цынги въ селеніяхъ, пораженныхъ эпидемическими болѣзнями, выдавалась нуждающимся сушеная зелень, соленая капуста и чеснокъ.

По свидѣтельству мѣстнаго врачебнаго надзора, оказанная Пироговскимъ отрядомъ питательная помощь была достаточна и вполнѣ продуктивна. При сопоставленіи данныхъ о заболѣваніяхъ за отчетную кампанію съ таковыми же данными за послѣднее пятилѣтіе оказывается, что эпидемическихъ болѣзней въ кампанію 1912—13 г.г. по своему количеству было значительно меньше, чѣмъ въ кампанію 1911—12 г.г. и что цынготныя заболѣванія послѣ 1910—11 г.г. стали рѣзко уменьшаться, заболѣванія же остальными изъ указанныхъ въ помѣщенной ниже сего таблицѣ болѣзней держатся за этотъ пятилѣтній періодъ приблизительно на одинаковой высотѣ и безъ рѣзкихъ колебаній за исключеніемъ 1911—1912 г.г.

Годы.	Тифъ. сыпной	Тифъ брюшной.	Цынга.
1908—1909	339	1.441	200
1909—1910	456	2.305	206
1910—1911	553	1.268	4.435
1911—1912	1.637	3.278	2.409
1912—1913	802	1.698	111

Для оказанія питательной помощи населенію Астраханской губерніи отпущено было изъ общаго по Имперіи продовольственнаго капитала 6.000 руб., изъ коихъ израсходовано было 2.565 р. 11 к. Помощь оказывалась земскими начальниками и предсѣдателемъ Временнаго Совѣта по Управленію Внутреннею Киргизскою Ордою посредствомъ выдачи нуждающемуся населенію муки, чая, сахара и другихъ пищевыхъ продуктовъ, а также топлива, причемъ помимо сельскаго населенія этимъ видомъ помощи воспользовались чрезъ мѣстнаго городского старосту мѣщане и разночинцы г. Царева, получившіе разныхъ продуктовъ на сумму 821 р. 41 к. Кромѣ того для поясненной надобности выдано было деньгами 42 р. 72 к.

Независимо отъ суммъ общеимперскаго капитала на оказаніе врачебно-питательной помощи обращены были поступившія въ распоряженіе Губернскаго Присутствія частныя пожертвованія въ суммѣ 462 р. 92 к., изъ коихъ 22 р. 03 к. были выданы деньгами, а 407 р. 60 к. израсходованы на покупку разныхъ пищевыхъ продуктовъ и топлива. Такимъ образомъ, расходъ частныхъ пожертвованій выразился въ суммѣ 429 р. 63 к., что вмѣстѣ съ расходомъ суммъ Имперскаго капитала составило всего 2.994 р. 74 к.

Въ области Войска Донского, такъ же какъ и въ Астраханской губерніи, надобности въ устройствѣ столовыхъ не встрѣтилось и питательная помощь оказана была въ самомъ незначительномъ размѣрѣ во 2-мъ Донскомъ и Усть-Медвѣдицкомъ округахъ выдачей нуждающимся разныхъ съѣстныхъ припасовъ и 40 п. хлѣба за счетъ 671 р. 85 к. частныхъ пожертвованій.

Оказаніе питательной помощи въ Енисейской губерніи имѣло мѣсто въ четырехъ уѣздахъ въ виду обнаруженія среди мѣстнаго населенія цынготныхъ заболѣваній и отсутствія огородныхъ овощей. Какъ по размѣрамъ помощи, такъ и по примѣненному способу ея оказанія, врачебно-питательная помощь можетъ быть подраздѣлена на 3 группы: къ первой изъ нихъ, имѣвшей наиболѣе обширное примѣненіе, можетъ быть отнесена помощь выдачей пайковъ населенію въ видѣ огородныхъ овощей, главнымъ образомъ, капусты и лука, въ предупрежденіе могущихъ развиться цынги и желудочныхъ заболѣваній на почвѣ однообразія пищи; ко 2-ой группѣ относится помощь, оказанная лицамъ, болѣвшимъ цынгой или истощеннымъ вслѣдствіе сухояденія. Эта помощь производилась также выдачей пайковъ, отпускавшихся въ большемъ размѣрѣ и состоявшихъ помимо огородныхъ овощей изъ крупы, яицъ, масла, чая, сахара и лимоновъ и, наконецъ, къ третьей группѣ - помощь, оказанная устройствомъ столовыхъ съ безплатной раздачей горячей пищи.

Выясненіе потребности населенія производилось участковыми крестьянскими начальниками и переселенческими чиновниками при содѣйствіи участковыхъ врачей путемъ поголовнаго медицинскаго осмотра селеній, въ коихъ, по донесенію сельскихъ властей, обнаруживались случаи заболѣванія цынгой или ощущался недостатокъ необходимыхъ продуктовъ питанія.

Для организаціи врачебно-питательной помощи переведены были въ распоряженіе Енисейскаго Губернатора слѣдующія суммы: 1) 20.000 р. изъ общаго по Имперіи продовольственнаго капитала; 2) 1.016 р. 39 к. частныхъ пожертвованій отъ Управленія Сельской Продовольственной Части и 3) 378 р. 76 к. Иркутскимъ Генералъ-Губернаторомъ изъ § 5 ст. 1 см. спец. ср. Особ. Канцеляріи по кредитной части на 1912 г.

Расходъ же выразился въ слѣдующихъ цифрахъ: 8.586 р. 44 к. изъ общеимперскаго продовольственнаго капитала и полностью обѣ остальныя суммы, причемъ изъ 378 р. 76 к., ассигнованныхъ Иркутскимъ Генералъ-Губернаторомъ, 200 р. выданы деньгами и хлѣбомъ погорѣльцамъ одного селенія и остальные 178 р. 76 к. израсходованы были на пріобрѣтеніе пищевыхъ продуктовъ для нуждающагося населенія Канскаго и Енисейскаго уѣздовъ.

Такимъ образомъ, общій расходъ на врачебно-питательную помощь выразился въ суммѣ 9.981 р. 59 к.

Въ Ноябрѣ 1912 года бывшимъ Министромъ Внутреннихъ Дѣлъ

Сенаторомъ Макаровымъ признано было необходимымъ оказаніе врачебно-питательной помощи въ Енисейской губ. сосредоточить исключительно въ вѣдѣніи мѣстнаго отдѣла Россійскаго Общества Краснаго Креста съ усиленіемъ средствъ послѣдняго, при возникновеніи заболѣваній, ассигнованіями суммъ изъ общеимперскаго продовольственнаго капитала и съ пополненіемъ личнаго состава изъ Центральнаго Управленія названнаго общества. Въ виду сего Енисейскимъ Губернаторомъ поручено было мѣстному Врачебному Инспектору В. А. Бѣлиловскому, бывшему одновременно и членомъ Енисейскаго отдѣла общества Краснаго Креста, принять въ свое вѣдѣніе организацію врачебно-питательной помощи въ губерніи какъ по самостоятельному выясненію потребности населенія и принятію мѣръ къ устраненію могущей развиться эпидеміи на почвѣ недоѣданія и плохой и однообразной пищи, такъ и по наблюденію за раціональнымъ оказаніемъ упомянутой помощи крестьянскими учрежденіями и Переселенческимъ Управленіемъ въ лицѣ помощника завѣдывающаго переселеніемъ и землеустройствомъ Ст. Сов. Соколова.

За счетъ 9.981 р. 59 к., составляющихъ, какъ было указано выше, общій расходъ на врачебно-питательную помощь, открыта была одна столовая, изъ коей 27 больнымъ цынгой было выдано 305 пайковъ горячей пищи, а затѣмъ означенная помощь выразилась въ раздачѣ ослабленнымъ и больнымъ пайковъ продуктами для домашней варки пищи. Всего было выдано 52.666 пайковъ 4.312 лицамъ, причемъ по частичнымъ подсчетамъ стоимость пайка колебалась отъ 2,8 к. до 22,6 к. въ зависимости отъ размѣра пайка и трудности доставки продуктовъ въ отдаленные участки. Кромѣ раздачи пайковъ въ Красноярскомъ уѣздѣ переселенцамъ, нуждающимся въ усиленномъ питаніи, выдано было 2.645 п. 20 ф. ржаной муки, стоимостью 2.469 р. 86 к. по расчету 20 ф. въ мѣсяцъ на человѣка.

Благодаря открытію столовой и усиленію питанія больныхъ цынгою переселенцевъ, дополнявшему леченіе, а также выдачѣ пайковъ продуктами, цынга была во время пріостановлена и не приняла угрожающихъ размѣровъ.

По Иркутской губерніи особой организаціи питательной помощи не было и выдача 509 лицамъ 23.400 пайковъ продуктами произведена была изъ 3-хъ столовыхъ, открытыхъ при сельскихъ училищахъ. Стоимость каждаго пайка въ среднемъ составила 2,65 к., а всей операціи—605 р. 61 к., каковая сумма израсходована была изъ переведенныхъ Иркутскимъ Генералъ-Губернаторомъ суммъ по смѣтѣ Особенной канцеляріи по кредиткой части.

Врачебно-питательная помощь въ Самарской губерніи оказывалась только въ одномъ Новоузенскомъ уѣздѣ, гдѣ она была сосредоточена въ вѣдѣніи уѣзднаго земства, образовавшаго благотворительный комитетъ, и организована на частныя средства, поступившія въ кассу земства, а

именно: отъ представителей 19 земствъ 14.865 р. 82 к., ИМПЕРАТОРСКАГО Вольно-Экономическаго общества 7.000 р., общества охраненія народнаго здравія 12.200 р., Городского Управленія г. Москвы 6.000 р., общества врачей въ память Пирогова 3.696 р. 75 к. и, наконецъ, Совѣта присяжныхъ повѣренныхъ С.-Петербургской Судебной Палаты 750 р., а всего 44.512 р. 57 к.

Впослѣдствіи же, а именно въ концѣ Марта 1913 года, для завершенія упомянутой организаціи, Министерствомъ Внутреннихъ Дѣлъ отпущено было изъ общаго по Имперіи продовольственнаго капитала 12.000 р., изъ коихъ израсходована была незначительная часть— 1.166 р. 07 к. Помощь оказывалась въ мѣстахъ наиболѣе острой нужды посредствомъ выдачи пайковъ продуктами и горячей пищи изъ столовыхъ.

Такимъ же путемъ была оказана помощь и мѣстнымъ комитетомъ Краснаго Креста, открывшимъ 15 столовыхъ въ 7 селеніяхъ Новоузенскаго уѣзда и въ самомъ г. Новоузенскѣ подъ непосредственнымъ наблюденіемъ земскихъ начальниковъ за счетъ ассигнованныхъ на сей предметъ обществомъ Краснаго Креста 10.771 р. 63 к.

Весь расходъ на врачебно-питательную помощь изъ вышеперечисленныхъ источниковъ выразился по Самарской губерніи въ суммѣ 47.703 р. 04 к., на каковыя средства открыто было 66 столовыхъ, предоставившихъ обѣды 15.874 лицамъ. Всего было выдано 892.259 порцій, стоимостью каждая отъ 3,6 до 5 коп. Кромѣ обѣдовъ 9.594 лицамъ роздано было продуктами 189.613 пайковъ, средняя стоимость коихъ составляла отъ 4 до 5,3 коп. Столовыя функціонировали со средины Декабря 1912 г. до начала Іюля 1913 г.

Наиболѣе крупныя ассигнованія на дѣло организаціи питательной помощи потребовались по Саратовской губерніи, гдѣ помощь оказывалась въ пяти уѣздахъ: Камышинскомъ, Царицынскомъ, Вольскомъ, Саратовскомъ и Хвалынскомъ. Главнѣйшимъ источникомъ средствъ для сего послужилъ общій по Имперіи продовольственный капиталъ, изъ суммъ коего Междувѣдомственнымъ Совѣщаніемъ по продовольственному дѣлу ассигновано было въ распоряженіе Саратовской губернской земской управы 190.193 р. и Камышинскаго отдѣла общества Краснаго Креста 3.000 р. съ цѣлью оказанія благотворительной помощи населенію г. Камышина. Вышеупомянутые 190.193 р. распредѣлены были между пострадавшими уѣздами пропорціонально количеству нуждающихся и операціи по выдачѣ пайковъ и устройству столовыхъ начались съ Декабря 1912 г. на тѣхъ же основаніяхъ, какъ и въ кампанію 1911—12 г.г., т. е. при посредствѣ волостныхъ попечительствъ.

Въ Саратовскомъ, Хвалынскомъ и Царицынскомъ уѣздахъ помощь оказывалась исключительно выдачей пайковъ, такъ какъ, при отдаленности базаровъ и за невозможностью подыскать помѣщенія, въ этихъ уѣздахъ нельзя было открыть столовыхъ. Въ Вольскомъ же и Камы-

шинскомъ уѣздахъ практиковались 2 вида помощи: выдача пайковъ и устройство столовыхъ. Въ періодъ времени съ 27 Декабря 1912 г. по 20 Мая 1913 г. 54.944 нуждающимся выдано было 5-ю земскими управами 147.122 мѣсячныхъ пайка мукой, пшеномъ и другими продуктами, т. е. въ среднемъ по 2,7 пайка на человѣка. Мѣсячный паекъ обошелся въ среднемъ въ 1 р. 03 к. съ накладными расходами. Столовыхъ было открыто: въ Вольскомъ уѣздѣ съ 1 Марта по 15 Мая 35 на 3.365 человѣкъ, причемъ обѣдовъ было отпущено 215.199; въ Камышинскомъ уѣздѣ съ 27 Декабря было открыто 17 столовыхъ на 4.318 человѣкъ и обѣдовъ отпущено 321.040. Каждый обѣдъ, состоявшій изъ щей или супа и каши, обошелся по Вольскому уѣзду въ 6 к. и по Камышинскому 7,7 коп. съ накладными расходами.

Весь расходъ, произведенный земскими учрежденіями изъ средствъ общаго по Имперіи продовольственнаго капитала на вышеупомянутыя мѣропріятія, составилъ сумму 184.832 р. 40 к., не считая выданныхъ деньгами 120 р. 95 к. Изъ средствъ же, ассигнованныхъ представителями 19 земствъ и изъ частныхъ пожертвованій израсходовано было 7.908 р. 55 к. исключительно по Камышинскому уѣзду.

Помимо земскихъ управъ врачебно-питательная помощь оказана была и крестьянскими учрежденіями, хотя и въ незначительномъ размѣрѣ, а именно: Камышинскимъ уѣзднымъ съѣздомъ израсходовано было изъ вновь ассигнованныхъ суммъ Имперскаго капитала 702 р. 58 к. на выдачу 1.171 лицу 673 мѣсячныхъ пайковъ.

Далѣе, Междувѣдомственнымъ Совѣщаніемъ по продовольственному дѣлу разрѣшено было Саратовскому Губернатору, въ особо исключительныхъ случаяхъ, оказывать нуждающемуся населенію помощь за счетъ остатка отъ кредита, ассигнованнаго для той же цѣли въ его личное распоряженіе въ кампанію 1911—12 г.г.; какъ видно изъ отчета Саратовскаго Губернскаго Присутствія остатокъ этотъ выразился въ суммѣ 7.055 р. 41 к., изъ коего Губернаторомъ переведено было по 200 р. 4 земскимъ начальникамъ Царицынскаго уѣзда и одному земскому начальнику Аткарскаго уѣзда, а всего 1.000 р. Изъ представленныхъ четырьмя земскими начальниками отчетовъ (отчета земскаго начальника 2 уч. Царицынскаго уѣзда не получено) усматривается, что по 4-мъ земскимъ участкамъ израсходовано было 245 р. 18 к., причемъ помощь была оказана 279 ѣдокамъ, коимъ выдано было 261 п. 20 ф. хлѣба (муки и зерна) и 4 рубля деньгами.

Наконецъ, въ организаціи описываемой помощи приняли участіе Камышинская городская управа, истратившая изъ переведенныхъ въ ея распоряженіе суммъ общеимперскаго продовольственнаго капитала 2.941 р. 69 к. на покупку муки для мѣщанъ пригородныхъ хуторовъ г. Камышина и Камышинскій комитетъ общества Краснаго Креста, израсходовавшій 3.460 р. 97 к. на оказаніе врачебно-питательной помощи

мѣстному городскому населенію и недостаточнымъ ученикамъ городскихъ начальныхъ школъ.

Такимъ образомъ, по Саратовской губерніи общая сумма расхода изъ всѣхъ источниковъ на врачебно-питательныя мѣропріятія составила 200.212 р. 32 к.

Наконецъ, въ Тургайской области врачебно-питательная помощь оказана была населенію наиболѣе пострадавшаго отъ неурожая Кустанайскаго уѣзда одновременно съ выдачею ссуднаго хлѣба путемъ открытія столовыхъ и пайковыхъ выдачъ за счетъ 90.000 р., ассигнованныхъ въ распоряженіе Тургайскаго Губернатора изъ общаго по Имперіи продовольственнаго капитала.

Часть этой суммы была назначена на расходы по оказанію санитарной помощи, а остальная часть – 68.460 р. 50 к., совмѣстно съ частными пожертвованіями въ суммѣ 16.734 р. 13 к., обращена была исключительно на питаніе больныхъ и выздоравливающихъ.

Какъ усматривается изъ отчета Тургайскаго Областного Правленія, необходимость организаціи врачебно-питательной помощи вызвана была появившимися среди населенія Кустанайскаго уѣзда съ наступленіемъ зимы 19 2 г. случаями заболѣванія цынгой, которой прежде всего подвергались уже перенесшіе эту болѣзнь зимою 1911—12 г.г. переселенцы сравнительно недавно устроенныхъ поселковъ.

Для правильной и цѣлесообразной постановки дѣла врачебно-питательной помощи вся наиболѣе пострадавшая отъ неурожая часть Кустанайскаго уѣзда раздѣлена была на особые районы, въ которые входили группы русскихъ поселковъ и киргизскихъ ауловъ, нуждающихся въ этой помощи. Каждый такой районъ обслуживался особымъ врачебно-питательнымъ отрядомъ, состоящимъ изъ врача, фельдшеровъ, сестеръ милосердія и завѣдывающихъ столовыми. Для завѣдыванія исключительно хозяйственной частью района были назначены особыя лица, на обязанности которыхъ лежали всѣ заботы по открытію и содержанію столовыхъ, питательныхъ пунктовъ, по заготовленію для нихъ продуктовъ, инвентаря и т. п.

Всѣхъ врачебно-питательныхъ отрядовъ въ минувшую кампанію въ Кустанайскомъ уѣздѣ въ первое время было четыре. Съ наступленіемъ же весны 1913 года явилась необходимость открыть на короткое время (съ 15 Мая по 15 Іюля) столовыя еще въ трехъ поселкахъ Львовскаго врачебнаго участка, гдѣ съ Марта мѣсяца, въ виду существовавшей въ этомъ участкѣ тифозной эпидеміи, составъ фельдшерскаго персонала былъ усиленъ двумя временными фельдшерами.

Отдѣльныя единовременныя выдачи пайковъ въ тѣхъ поселкахъ, которые были удалены отъ дѣйствій врачебно-питательныхъ отрядовъ, производились приходскими священниками, принявшими на себя эти обязанности безвозмездно.

Основной задачей питательной помощи было усилить питаніе боль-

ныхъ или ослабленныхъ болѣзнями и недостаточнымъ питаніемъ. Учрежденіе столовыхъ и выдача пайковъ являлись дополнительной помощью къ выдаваемой изъ казны хлѣбной продовольственной ссудѣ. Въ силу этого, прежде разрѣшенія вопроса объ открытіи въ томъ или другомъ пунктѣ питательной помощи, каждый населенный пунктъ, гдѣ имѣлись больные цынгою, острымъ малокровіемъ и прочими болѣзнями, имѣющими мѣсто въ неурожайные годы, подвергался врачемъ отряда, при помощи фельдшеровъ, подворному медицинскому обслѣдованію. Больнымъ, для которыхъ требовалось усиленное питаніе, врачемъ составлялся именной списокъ, который и передавался завѣдывающему хозяйственной частью района для оказанія этимъ больнымъ питательной помощи путемъ открытія столовой или выдачей пайковъ; обѣдами изъ столовыхъ и пайками пользовались только лица, внесенныя въ списки медицинскимъ персоналомъ.

Для того, чтобы столовыя и питательные пункты безостановочно снабжались всѣмъ необходимымъ, въ каждомъ районѣ, по возможности въ центрѣ расположенія обслуживаемыхъ поселковъ, былъ учрежденъ центральный складъ подъ наблюденіемъ завѣдывающаго хозяйственной частью района; въ складѣ хранились, заблаговременно заготовляемые, всѣ необходимые продукты, какъ-то: мука, мясо, капуста, крупа и проч.

Завѣдываніе столовыми возлагалось на сестеръ милосердія, командированныхъ изъ Оренбургской, Самарской и Пензенской общинъ Краснаго Креста, а также и на спеціально для того приглашенныхъ, съ окладомъ жалованья не свыше 30 руб. въ мѣсяцъ, лицъ изъ числа мѣстныхъ жителей.

Часть необходимаго инвентаря для многихъ столовыхъ была взята изъ числа оставленнаго здѣсь отрядами Краснаго Креста и Московской организаціей имени священниковъ Кедрова и Цвѣткова, функціонировавшими въ кампанію 1911—1912 г.г., большую же часть его пришлось пріобрѣтать вновь. Послѣ ликвидаціи врачебно-питательной помощи къ 15 Іюля—1 Августа 1913 года пришедшій въ негодность инвентарь былъ уничтоженъ, а годный сданъ на безплатное храненіе сельскимъ обществамъ.

Тѣснота помѣщеній столовыхъ не позволяла обѣдать въ помѣщеніи, а болѣе просторныхъ помѣщеній въ поселкахъ не имѣлось, поэтому обѣды отпускались призрѣваемымъ, въ ихъ посудѣ, на домъ. Въ скоромные дни обѣдъ (порція на одного человѣка) во всѣхъ районахъ, за исключеніемъ одного, состоялъ: изъ 1 фунта печенаго хлѣба и 4 стакановъ супа, борща или щей; на одного человѣка для варки супа отпускалось: мяса 16 золотниковъ, шпена 7 золотниковъ, картофеля 10 золотниковъ, лука 1 золотникъ, перца и лаврового листа 0,1 золотника, лимонной кислоты 0,06 золотника, соли 4 золотника, и небольшое количество муки на подбойку; въ щи, кромѣ этихъ продуктовъ, доба-

влялось капусты 24 золотника, а въ борщъ 5 золотниковъ бураковъ. Въ постные дни готовились щи или борщъ, въ которые входили всѣ поименованные выше продукты въ сказанномъ количествѣ, за исключеніемъ мяса, взамѣнъ котораго отпускалось 6 золотниковъ постнаго масла. Постная пища приготовлялась только въ теченіе Великаго Поста, но и въ этотъ періодъ питаніе производилось, по возможности, соотвѣтственно желанію самихъ столующихся. Здѣсь слѣдуетъ замѣтить, что, по единогласному свидѣтельству врачей, стоявшихъ во главѣ отрядовъ, неблагопріятное теченіе цынги среди столующихся наблюдалось именно въ періоды питанія постной пищей, совпадавшіе какъ разъ съ сильнымъ развитіемъ сырости вслѣдствіе весенней оттепели въ жилищахъ переселенцевъ, имѣющихъ въ большинствѣ саманныя или дерновыя хаты.

Что касается до выдачи пайковъ, то они производились: а) тамъ, гдѣ больныхъ на почвѣ плохого питанія было сравнительно небольшое количество и устраивать и содержать столовую, обычно дорого стоющую для нихъ, не имѣло смысла; б) тамъ, гдѣ, по заявленію врача, больные цынгою находились въ стадіи первоначальнаго заболѣванія, для которыхъ достаточно было оказать питательную помощь въ теченіе болѣе короткаго срока, и в) тамъ, гдѣ открытіе столовыхъ представлялось, по мѣстнымъ условіямъ, невозможнымъ (киргизскія зимовки, разбросанныя одиночно на громадной территоріи).

Паекъ на одного человѣка состоялъ изъ мяса, пшена, картофеля, капусты, лука, перца, лавроваго листа и соли, выдаваемыхъ въ сыромъ видѣ въ томъ же количествѣ, какое полагалось для приготовленія обѣда въ столовой. Вмѣсто печенаго хлѣба выдавалось по 1 фунту муки на человѣка, но практиковались также выдачи пайковъ и безъ муки, при наличности таковой у получающихъ пайки. Кромѣ этого въ двухъ волостяхъ послѣ 15 Іюня (время ликвидаціи помощи) роздано было 100.923 пайка состоящихъ изъ одной сушеной зелени. Для трудно больныхъ, по предписанію врача, выдавались особые усиленные пайки, съ добавленіемъ къ обыкновенному пайку: риса, манной крупы, чая, сахара, молока, а лежащимъ въ больничкахъ выдавались кромѣ того яйца.

Стоимость порцій и пайковъ въ отдѣльныхъ районахъ была различна въ зависимости отъ цѣнности продуктовъ и стоимости ихъ провоза; средняя же стоимость порціи равнялась 5,3 коп., а пайка 2,9 коп.

Всѣхъ столовыхъ, функціонировавшихъ на счетъ общаго по Имперіи продовольственнаго капитала, открыто было 61; въ нихъ довольствовалось 10.501 лицо, коимъ выдано было 1.013.163 порціи. Пайковыя же выдачи продуктами производились 2.162 нуждающимся, получившимъ 175.097 пайковъ. Независимо отъ сего на средства, присланныя въ размѣрѣ 5.000 руб. священниками Кедровымъ и Цвѣтковымъ въ распоряженіе завѣдывающаго 6 переселенческимъ подрайономъ Кустанайскаго уѣзда, содержались 3 столовыя въ поселкахъ названнаго уѣзда, по одной

столовой въ каждомъ, а также выдавались пайки въ нѣкоторыхъ другихъ поселкахъ и киргизскихъ аулахъ. Непосредственное наблюденіе за столовыми и за раздачею пайковъ было поручено одной изъ сотрудницъ жертвователей.

На остальныя суммы частныхъ пожертвованій, находившихся въ распоряженіи мѣстныхъ учрежденій, куплены были сѣмена бѣднѣйшимъ переселенцамъ, не воспользовавшимся ссудами изъ Имперскаго капитала, а также произведены были выдачи деньгами въ размѣрѣ 3.858 руб. 52 коп. на покупку хлѣба вдовамъ, калѣкамъ и другимъ лицамъ изъ числа переселенцевъ, нуждающихся въ призрѣніи по 92 ст. Врем. Прод. Прав. Наконецъ, изъ остатковъ хлѣба, пожертвованнаго населеніемъ Кролевецкаго уѣзда Черниговской губерніи въ 1911—12 г.г., роздано было выходцамъ изъ Черниговской губерніи 798 пуд. ржи въ количествѣ отъ одного до 31 пуда на семью, а присланные Попечительствомъ о трудовой помощи 1.425 пуд. ржаной муки, 721 пуд. гороха, и 273 пуд. гречневой муки были выданы населенію 6 и 8 подрайоновъ Кустанайскаго уѣзда.

Врачебно-санитарная помощь.

Переходя къ дальнѣйшему изложенію мѣръ благотворительной помощи, имѣвшихъ мѣсто въ кампанію 1912—1913 г.г., слѣдуетъ замѣтить, что описанная выше сего врачебно-питательная помощь, направленная къ предупрежденію развитія заболѣваній сыпнымъ и брюшнымъ тифами и цынгой была, однако, недостаточна для борьбы съ возникшими въ нѣкоторыхъ отдѣльныхъ мѣстахъ эпидеміями и для пресѣченія ихъ, по возможности, въ самомъ началѣ ихъ развитія. Къ числу такихъ мѣстностей, гдѣ, на почвѣ главнымъ образомъ однообразнаго питанія, а также вслѣдствіе общихъ антисанитарныхъ условій жизни и ослабленности хозяйствъ населенія предыдущими неурожаями, стали появляться эпидемическія заболѣванія должно отнести Акмолинскую и Тургайскую области и Астраханскую, Самарскую и Саратовскую губерніи, въ коихъ организацію врачебно-питательной помощи приняли на себя земскія и крестьянскія учрежденія при участіи въ Акмолинской области и Самарской губерніи Пироговскаго общества врачей, снарядившаго въ упомянутыя мѣстности на свои средства по одному медицинскому отряду.

Главнымъ источникомъ для оказанія санитарной помощи послужили ассигнованія изъ общаго по Имперіи продовольственнаго капитала въ размѣрѣ 130.000 руб., изъ коихъ 90.000 руб. отпущены были Междувѣдомственнымъ Совѣщаніемъ по продовольственному дѣлу въ распоряженіе Тургайскаго Губернатора для организаціи какъ питательной, такъ и санитарной помощи, а остальные 40.000 руб.—въ распоряженіе Саратовской губернской земской управы исключительно на врачебно-санитарныя мѣропріятія. Помимо двухъ упомянутыхъ губерній на счетъ остатковъ Имперскаго капитала отъ кампаніи 1911—12 г.г. отнесены

были въ незначительномъ размѣрѣ расходы на этого вида помощь по Акмолинской области (458 руб. 05 коп.), гдѣ обращены были для той же цѣли еще слѣдующія суммы:

1) остатки отъ ассигнованій въ кампанію 1911—12 г.г. ВЫСОЧАЙШЕ учрежденной Комиссіей для борьбы съ чумною заразою	376 р. 99 к.
2) остатки областныхъ земскихъ сборовъ, состоящихъ на особомъ учетѣ	300 » 48 »
3) вновь поступившія отъ ВЫСОЧАЙШЕ учрежденной Комиссіи для борьбы съ чумною заразою	2.000 » — »
4) разрѣшенныя къ расходованію Степнымъ Генералъ-Губернаторомъ:	
а) изъ общихъ остатковъ земской смѣты 1911—12 г.г.	2.000 » — »
б) изъ запасныхъ суммъ по § XII земской смѣты 1913—15 г.г.	2.000 » — »
Итого . . .	6.677 р. 47 к.

Какъ усматривается изъ помѣщенной въ концѣ настоящаго отчета вѣдомости объ организаціи врачебно-санитарной помощи (приложеніе № 9), весь расходъ на этотъ предметъ опредѣлился въ суммѣ 52.079 р. 59 к., за счетъ коихъ былъ усиленъ мѣстный медицинскій персоналъ приглашеніемъ 10 врачей, 8 студентовъ-медиковъ, 37 фельдшеровъ и фельдшерицъ и 21 лица для завѣдыванія хозяйственною частью отрядовъ и вновь открыты 8 лечебныхъ бараковъ и 14 амбулаторій въ дополненіе къ существующимъ земскимъ и правительственнымъ больницамъ.

Обращаясь къ описанію врачебно-санитарныхъ мѣропріятій по отдѣльнымъ губерніямъ и областямъ и останавливаясь въ первую очередь на Акмолинской области, необходимо отмѣтить, что причиной, по будившей областную администрацію къ организаціи врачебной помощи послужили появившіеся въ Ноябрѣ мѣсяцѣ 1912 года въ 2-хъ селеніяхъ Атбасарскаго уѣзда 35 случаевъ заболѣванія брюшнымъ тифомъ и въ нѣкоторыхъ селеніяхъ Кокчетавскаго уѣзда 85 случаевъ заболѣванія сыпнымъ тифомъ, носившіе спорадическій характеръ и возникшіе главнымъ образомъ, вслѣдствіе плохого качества питьевой воды и антигигіеническихъ условій жизни.

Къ началу этого времени медицинскій персоналъ области состоялъ изъ 21 врача, 46 фельдшеровъ и 16 фельдшерицъ и повивальныхъ бабокъ, впослѣдствіи же, для болѣе успѣшной борьбы съ эпидемическими болѣзнями, приглашены были еще 13 фельдшеровъ.

Медицинская помощь какъ амбулаторная, такъ и стаціонарная оказывалась врачами и фельдшерами во всѣхъ существующихъ 7 земскихъ

и 8 переселенческихъ больницахъ, 7 земскихъ амбулаторіяхъ и 32 переселенческихъ фельдшерскихъ пунктахъ.

Кромѣ того въ виду усиленія эпидемическихъ заболѣваній въ отдѣльныхъ частяхъ области въ Кокчетавскомъ уѣздѣ распоряженіемъ уѣзднаго съѣзда открыты были въ отдѣльныхъ селеніяхъ 3 заразныхъ барака, въ коихъ пользовалось 30 больныхъ, проведшихъ 892 больничныхъ дня. Цѣлесообразность открытія такихъ бараковъ, имѣвшихъ своимъ назначеніемъ предупредить распространеніе сыпного тифа по окрестнымъ селеніямъ, была сознана самими крестьянами, коими въ одномъ селеніи уступленъ былъ безплатно домъ подъ заразный баракъ, а также доставлены дрова и пищевые продукты: для оборудованія же этихъ бараковъ необходимымъ инвентаремъ использованъ былъ инвентарь, оставшійся отъ продовольственной кампаніи 1911—12 г.г.

Въ Акмолинскомъ уѣздѣ былъ открытъ 1 амбулаторный фельдшерскій пунктъ, а въ Атбасарскомъ уѣздѣ отрядомъ общества врачей въ память Пирогова открыты были въ разныхъ селеніяхъ 4 амбулаторіи, гдѣ принято было 1.827 больныхъ, сдѣлавшихъ 2.537 посѣщеній, а также открытъ 1 заразный баракъ для сыпно-тифозныхъ больныхъ, въ коемъ пользовалось 13 больныхъ, проведшихъ 239 больничныхъ дней.

Содержаніе Пироговскаго отряда было принято обществомъ врачей на свои средства, и сумма произведеннаго имъ расхода составила 8.587 р. 15 к., за счетъ коихъ помимо открытыхъ амбулаторій организованы были также и 45 столовыхъ для питанія больныхъ. Стоимость же остальныхъ санитарныхъ мѣропріятій по Акмолинской области выразилась въ 6.628 р. 08 к., распредѣленіе коихъ по статьямъ расхода таково: 3.263 р. 19 к. на содержаніе фельдшеровъ; 1.291 р. 64 к. на разъѣзды врачей и фельдшеровъ; 1.569 р. 14 к. на медикаменты и дезинфекціонныя средства; 120 р. 17 к. на наемъ помѣщеній для заразныхъ бараковъ, 175 р. 55 к. на канцелярскіе расходы и 208 р. 39 к. на пособія больнымъ и низшему медицинскому персоналу.

Въ Астраханской губерніи число заболѣваній какъ тифозныхъ, такъ равно и цынготныхъ въ отчетный періодъ времени не превысило числа ихъ при сопоставленіи за прошедшее пятилѣтіе, а потому и особыхъ врачебно-санитарныхъ мѣръ въ отчетную продовольственную кампанію не принималось, если не считать израсходованныхъ Царевскимъ уѣзднымъ съѣздомъ изъ частныхъ пожертвованій 93 р. 84 к.

Основаніемъ къ организаціи описываемаго вида помощи послужили цынготныя заболѣванія въ нѣкоторыхъ мѣстностяхъ губерніи. По заключенію мѣстнаго врачебнаго персонала заболѣванія были послѣдствіемъ не голода, а плохихъ гигіеническихъ условій жилищъ, недоброкачественности воды и однообразнаго плохого питанія.

По полученіи первыхъ свѣдѣній о цынготныхъ заболѣваніяхъ Начальникъ губерніи циркуляромъ отъ 30 января 1913 года предложилъ всѣмъ участковымъ врачамъ совмѣстно съ земскими начальниками

выяснить на мѣстахъ степень заболѣваемости среди населенія на почвѣ слабаго питанія; сельскимъ и волостнымъ должностнымъ лицамъ вмѣнено было въ обязанность ежедневно дѣлать обходъ и лично удостовѣряться о нуждахъ населенія и о зарегистрированныхъ случаяхъ заболѣваній или острой нужды доносить земскому начальнику на предметъ экстренныхъ мѣръ оказанія помощи.

Изъ помѣщенной ниже таблицы усматривается, что изъ числа больныхъ заразными болѣзнями, находившихся на стаціонарномъ и амбулаторномъ лѣченіи, въ отчетную кампанію преобладающее количество были желудочно-кишечныя заболѣванія, которыя, однако, не имѣли эпидемическаго характера, а находились въ зависимости отъ особыхъ бытовыхъ условій жизни населенія Астраханской губерніи и не превышали въ процентномъ отношеніи смертности за предыдущіе годы.

Число больныхъ.						
Тифомъ.				Желудочно-кишечныхъ.	Цынгою.	Всего.
Сыпнымъ.	Возвратнымъ.	Брюшнымъ.	Другихъ видовъ.			
415 *) / 17 **)	391 / 3	969 / 47	199 / 9	46.315 / 74	836 / 2	49.125 / 152

Далѣе, въ Самарской губерніи врачебно-санитарная помощь оказана была обществомъ врачей въ память Пирогова, прославившимъ одинъ отрядъ, сформированный названнымъ обществомъ на свои средства въ составѣ врача, фельдшера и двухъ сестеръ милосердія. Стоимость содержанія отряда обошлась въ 1.113 р. 25 к. Означеннымъ отрядомъ открыта была съ разрѣшенія земства въ с. Новопенделкѣ на мѣстѣ фельдшерскаго земскаго пункта врачебная амбулаторія, содержаніе коей было принято на земскій счетъ. За время существованія амбулаторіи съ 26 Января по 12 Іюля 1913 г. пользовалось помощью 4.618 больныхъ.

Въ Саратовской губерніи врачебная помощь организована была за счетъ отпущенныхъ въ распоряженіе Саратовской губернской земской управы изъ общеимперскаго продовольственнаго капитала 40.000 р., изъ коихъ дѣйствительно было истрачено 21.552 р. 03 к. Помощь ока-

*) Число заболѣвшихъ.
**) » умершихъ.

зывалась съ Января по Сентябрь 1913 года медицинскимъ персоналомъ въ составѣ 4 врачей, 13 фельдшеровъ и фельдшерицъ, 3 студентовъ и 4 сестеръ милосердія.

Въ Тургайской области распоряженіемъ Общаго Присутствія Областного Правленія въ помощь къ мѣстному медицинскому персоналу приглашены были 5 врачей, 2 студента-медика, 10 фельдшеровъ и 12 сестеръ милосердія, образовавшіе 5 самостоятельныхъ отрядовъ. Дѣятельность отрядовъ протекала въ тѣсномъ единеніи съ оказаніемъ населенію питательной помощи и выразилась въ открытіи 9 временныхъ амбулаторныхъ пунктовъ и 3 временныхъ больничекъ, дѣйствовавшихъ съ Января до конца Августа 1913 года. Коечныхъ больныхъ было 124, проведшихъ 1.522 дня, амбулаторныхъ 13.886, сдѣлавшихъ 31.016 посѣщеній. Общій расходъ на врачебно-санитарную помощь выразился въ суммѣ 22.692 р. 39 к., изъ коихъ 21.539 р. 50 к. приходятся на счетъ 90.000 р., отпущенныхъ изъ общаго по Имперіи продовольственнаго капитала на оказаніе врачебно-питательной помощи населенію Тургайской области, 641 р. 67 к. истрачены изъ областныхъ земскихъ суммъ и остальные 511 р. 22 к.—изъ суммъ Переселенческаго Управленія.

Благодаря своевременно оказанной питательной и медицинской помощи почти не наблюдалось случаевъ тяжелой формы цынги, эпидемія же тифа къ 15 Іюля 1913 г. была прекращена.

Школьныя столовыя.

Устройство школьныхъ столовыхъ въ мѣстностяхъ, пораженныхъ неурожаемъ, съ цѣлью питанія учащихся горячею пищею въ часы школьныхъ занятій, примѣнено было въ довольно обширномъ масштабѣ въ продовольственныя кампаніи 1906—1907 и 1911—1912 г.г. Этотъ новый видъ помощи, представляя собой одну изъ мѣръ благотворительной помощи, по общему отзыву лицъ и учрежденій, организовавшихъ при школахъ выдачу горячихъ завтраковъ, оказалъ весьма благодѣтельное вліяніе на здоровье школьниковъ, а также способствовалъ болѣе успѣшнымъ посѣщеніямъ ими школъ. По симъ соображеніямъ въ отчетную продовольственную кампанію въ губерніяхъ Енисейской, Иркутской, Самарской и Саратовской были также открыты школьныя столовыя, на содержаніе коихъ ассигновано было въ распоряженіе мѣстныхъ учрежденій 136.616 руб. 06 коп., а израсходовано въ дѣйствительности 57.563 р. 11 к., т. е. около 43 % отпущеннаго кредита. Въ частности въ Енисейской губерніи необходимость открытія школьныхъ столовыхъ въ 3-хъ селеніяхъ вызвана была появленіемъ въ окрестныхъ мѣстахъ 108 случаевъ заболѣванія дѣтей желудочно-кишечными болѣзнями въ связи съ неимѣніемъ у родителей учащихся достаточныхъ средствъ для варки горячей пищи.

Изъ поступившихъ въ Министерство Внутреннихъ Дѣлъ отчетныхъ данныхъ видно, что въ первыхъ двухъ изъ вышеперечисленныхъ гу-

берній, т. е. въ Енисейской и Иркутской школьныя столовыя открыты были на переведенныя Иркутскимъ Генералъ-Губернаторомъ въ распоряженіе Начальниковъ губерній 715 р. и 394 р. 39 к. изъ § 5 ст. 1 смѣты Особенной Канцеляріи по кредитной части на 1912 годъ, въ Самарской губерніи—за счетъ поступившихъ въ концѣ Февраля 1913 г. 3000 р. отъ Московскаго Комитета грамотности и, наконецъ, въ Саратовской губерніи источникомъ для организаціи школьныхъ столовыхъ послужили ассигнованія изъ суммъ общаго по Имперіи продовольственнаго капитала въ размѣрѣ 17.700 рублей, остатки отъ кампаніи 1911—12 г.г. частныхъ пожертвованій и средствъ, находившихся въ распоряженіи представителей 19 земствъ—101.758 р. 77 к. и вновь поступившія частныя пожертвованія 13.047 р. 90 к.

Изъ тѣхъ же отчетныхъ данныхъ усматривается, что въ Енисейской и Иркутской губерніяхъ, гдѣ не введено положеніе о земскихъ учрежденіяхъ, организація школьныхъ столовыхъ, какъ и все дѣло благотворительной помощи, возложена была на крестьянскія учрежденія при ближайшемъ содѣйствіи въ Енисейской губерніи въ завѣдываніи столовыми помощника Завѣдывающаго переселеніемъ и землеустройствомъ въ Енисейской губерніи Ст. Сов. Соколова. Въ Самарской же и Саратовской губерніяхъ организація разсматриваемаго вида помощи сосредоточена была въ вѣдѣніи земскихъ управъ, причемъ въ Самарской губерніи при устройствѣ школьныхъ столовыхъ оказали существенную пользу школьныя попечительства, которыя вели столовыя при участіи земскихъ агентовъ, врачей и агрономовъ.

Всего въ отчетную продовольственную кампанію было открыто 324 школьныхъ столовыхъ, въ коихъ пользовались горячей пищей 32.688 школьниковъ; число же выданныхъ порцій составляло 1.579.936. Наибольшее количество школьныхъ столовыхъ организовано было въ Саратовской губерніи (311); далѣе постепенно слѣдуютъ: Самарская губернія (7) и Иркутская и Енисейская губерніи (по 3 въ каждой).

Средняя стоимость каждой порціи въ различныхъ мѣстностяхъ была различна въ зависимости отъ состава обѣда и рыночныхъ цѣнъ на продукты. Она колебалась въ предѣлахъ отъ 3,5 коп. (Енисейская и Саратовская губерніи) до 6,6 к. (Иркутская губернія).

По времени открытія столовыхъ на первомъ мѣстѣ должна быть поставлена Енисейская губернія, гдѣ столовыя начали функціонировать 1 Ноября 1912 года и прекратили свое дѣйствіе къ 1 Мая 1913 года; затѣмъ въ порядкѣ постепенности открытія школьныхъ столовыхъ слѣдуютъ губерніи: Саратовская — средина Декабря, Иркутская—конецъ Января и, наконецъ, Самарская, гдѣ столовыя открыты были въ первой половинѣ Марта и продолжали свое дѣйствіе до конца школьныхъ занятій, т. е. до перваго Іюня 1913 года.

Болѣе подробныя свѣдѣнія о школьныхъ столовыхъ приведены въ

особой вѣдомости, помѣщенной въ концѣ настоящаго отчета (приложеніе № 10).

Иные виды помощи.

Помимо вышеописанныхъ формъ оказанія благотворительной помощи въ отчетную продовольственную кампанію примѣненъ былъ въ Астраханской губерніи новый видъ помощи, заключавшійся въ предоставленіи населенію безплатно маломѣрной конфискованной рыболовнымъ надзоромъ рыбы съ оплатой самими нуждающимися лишь стоимости доставки таковой въ мѣста назначенія, а также укупорки и прочихъ расходовъ. Осуществлялся описываемый видъ помощи слѣдующимъ образомъ. Сельское общество или члены такового, постигнутые неурожаемъ въ 1912 году, съ ходатайствами о предоставленіи имъ рыбы обращались въ Губернское Присутствіе; послѣднее же, по разсмотрѣніи ходатайствъ, направляло ихъ съ заключеніемъ объ удовлетвореніи въ мѣстное Управленіе рыбными промыслами. Названное Управленіе, по накопленіи конфиската, отправляло въ назначенныя мѣста просимое количество рыбы, при чемъ на всѣ произведенные расходы накладывало наложенный платежъ. Выкупъ рыбы производился или сельскими должностными лицами или особыми уполномоченными отъ крестьянъ, а надзоръ за равномѣрнымъ распредѣленіемъ таковой между нуждающимися возлагался на подлежащаго земскаго начальника. Въ теченіе продовольственной кампаніи предоставлено было населенію 2-хъ земскихъ участковъ Царевскаго уѣзда 8.230 пуд. рыбы (656 пуд. свѣжей, 4.678 пуд. соленой и 2.896 пуд. сухой).

Уплачено населеніемъ за доставку, укупорку и пр. 4.622 р. 87 к., что въ среднемъ составляетъ на пудъ около 55 к., въ дѣйствительности же расходы эти колебались отъ 22 к. на пудъ до 76 к. въ зависимости отъ того, какимъ путемъ рыба доставлялась, т. е. водою (наиболѣе дешевый способъ) или по желѣзной дорогѣ и затѣмъ гужемъ. Указаннымъ выше количествомъ рыбы удовлетворено было 3.330 отдѣльныхъ семействъ съ 16.824 ѣдоками, причемъ на каждаго ѣдока приходилось отъ 5 фун. до 1 пуда. Такой видъ помощи, предоставляя населенію по доступной цѣнѣ питательный продуктъ, замѣняющій мясо, несомнѣнно, способствовалъ до извѣстной степени предохраненію населенія отъ заболѣваній на почвѣ однообразнаго постнаго питанія, но не могъ быть примѣненъ въ обширномъ масштабѣ въ виду отсутствія въ большинствѣ сельскихъ мѣстностей Астраханской губерніи дешевыхъ путей сообщенія.

Въ заключеніе же настоящей главы слѣдуетъ упомянуть о томъ, что въ Кустанайскомъ уѣздѣ Тургайской области роздано было въ разныхъ пунктахъ уѣзда бѣднѣйшимъ жителямъ бѣлье и платье, полученное чрезъ посредство мѣстнаго Комитета общества Краснаго Креста изъ склада ГОСУДАРЫНИ ИМПЕРАТРИЦЫ АЛЕКСАНДРЫ ѲЕОДОРОВНЫ, а также отъ организаціи священниковъ Кедрова и Цвѣткова.

Отдѣлъ IV.

I. Выясненіе продовольственной задолженности населенія Имперіи.

II. Отчетъ о дѣятельности Ликвидаціоннаго Отдѣленія Управленія Сельской Продовольственной Части за 1913 г.

I. Выясненіе продовольственной задолженности населенія Имперіи.

16 Марта 1909 г. ВЫСОЧАЙШЕ утверждены Правила о порядкѣ взысканія продовольственныхъ долговъ съ сельскихъ обывателей губерній, въ коихъ введены Временныя Правила 12 Іюня 1900 г.

Правила эти обязываютъ производить взысканіе продовольственныхъ платежей въ зависимости отъ имущественной обезпеченности каждаго плательщика, причемъ основное требованіе поясненныхъ Правилъ— предъявленіе каждому отдѣльному плательщику объединеннаго счета его задолженности во всѣ продовольственные капиталы не могло быть выполнено до послѣдняго времени крестьянскими учрежденіями, вслѣдствіе неудовлетворительнаго состоянія на мѣстахъ продовольственнаго счетоводства. Вслѣдствіе сего Министерство Внутреннихъ Дѣлъ задалось цѣлью выяснить задолженность каждаго должника и издало для осуществленія этой цѣли Правила, которыми мѣстныя крестьянскія учрежденія должны были руководствоваться въ этой работѣ.

Для наблюденія за ходомъ работъ въ 1911 и 1912 годахъ были командированы чины Управленія Сельской Продовольственной Части въ губерніи съ наибольшею задолженностью.

Въ началѣ 1912 года стали поступать въ Министерство матеріалы по выясненію продовольственной задолженности. Дальнѣйшая работа Министерства заключалась въ разработкѣ и повѣркѣ представленныхъ Губернскими Начальствами данныхъ о выясненіи продовольственной задолженности населенія губерній: Архангельской, Астраханской, Бессарабской, Виленской, Витебской, Владимірской, Вологодской, Волынской, Воронежской, Вятской, Гродненской, Донской, Екатеринославской, Енисейской, Казанской, Калужской, Кіевской, Ковенской, Костромской, Курской, Минской, Могилевской, Московской, Нижегородской, Новгородской, Олонецкой, Оренбургской, Орловской, Пензенской, Пермской, Подольской, Полтавской, Псковской, Рязанской, Самарской, С.-Петербургской, Саратовской, Семипалатинской, Симбирской, Смоленской, Ставропольской, Таврической, Тамбовской, Тверской, Тобольской, Томской, Тульской, Уральской, Уфимской, Харьковской, Херсонской, Черниговской и Ярославской.

Представленныя данныя съ заключеніемъ Управленія Сельской Продовольственной Части вносились на разсмотрѣніе Междувѣдомственнаго Совѣщанія по продовольственному дѣлу, которое и утверждало точную цифру выясненныхъ долговъ по каждой губерніи въ различнаго наименованія продовольственные капиталы, а равно и въ натуральные хлѣбные запасы. Кромѣ того, Совѣщаніе устанавливало необходимость сложенія долговъ безымянныхъ и безнадежныхъ ко взысканію въ капиталы и натуральные запасы, которые подлежатъ окончательному сложенію по сношеніи съ Министерствомъ Финансовъ и Государственнымъ Контролемъ.

Въ настоящее время задолженность населенія уже установлена Междувѣдомственнымъ Совѣщаніемъ по продовольственному дѣлу по 38 губерніямъ и областямъ въ слѣдующихъ цифрахъ:

I. Продовольственнымъ капиталамъ.

1) общему по Имперіи и губернскимъ	118.892.346 р.	$61^{7}/_{12}$ к.
2) областнымъ	14.038 »	77 »
3) уѣзднымъ	149.103 »	37 »
4) общественнымъ	17.049.162 »	$20^{3}/_{4}$ »
5) частнымъ, сословному (мѣщанскому) и одно-дворческому	102.300 »	$73^{3}/_{4}$ »
6) волостнымъ ссуднымъ кассамъ и Дирекціи общественныхъ хлѣбозапасныхъ магазиновъ (Архангельской губ.)	28.402 »	57 »
Всего . . .	136.235.354 р.	$27^{1}/_{12}$ к.

II. Натуральнымъ запасамъ.

1) Общественнымъ . . .	66.742.757 п.	$5^{1}/_{8}$ ф. и	302.408 чт. 2 чк. 4 гр. озим. и яр. хлѣба
2) частнымъ	2.849 »	20 » и	25 » — » » » » » »
3) волостнымъ ссуднымъ кассамъ	73.423 »	$19^{1}/_{2}$ »	— » — » — » » » »
Всего . . .	66.819.030 п.	$4^{5}/_{8}$ ф. и	302.433 чт. 2 чк. 4 гр. озим. и яр. хлѣба

Засимъ по тѣмъ же губерніямъ Междувѣдомственнымъ Совѣщаніемъ признаны безымянными тѣ долги, которые числятся за отдѣльными обществами и не могутъ быть распредѣлены между отдѣльными заемщиками:

I. Продовольственнымъ капиталамъ.

1) общему по Имперіи и губернскимъ	884.934 р.	16½ к.
2) общественнымъ	554.868 »	76 »
3) частнымъ, однодворческому и сословному . . .	21.617 »	04 »
Итого	1.461.419 р.	96½ к.

II. Натуральнымъ запасамъ.

1) общественнымъ .	5.411.703 п. 20½ ф. и 78.942 чт. 6 чк. оз. и яр. хлѣба
2) частнымъ	747 » 25 » и 75 » 6 » » » » »
Итого . . .	5.412.451 п. 5½ ф. и 79.018 чт. 4 чк. оз. и яр. хлѣба

Наконецъ, тѣмъ же Совѣщаніемъ признаны безнадежными къ поступленію долги, числящіеся за отдѣльными домохозяевами, вслѣдствіе бѣдности, безвѣстной отлучки, смерти и т. п.

I. Продовольственнымъ капиталамъ.

1) общему по Имперіи и губернскимъ	395.411 р.	92¼ к.
2) уѣзднымъ	1.320 »	— »
3) общественнымъ	54.464 »	94½ »
4) частнымъ, однодворческому и сословному	2.821 »	49¼ »
Итого	454.018 р.	36 к.

II. Натуральнымъ запасамъ.

Общественнымъ—438.919 п. 17½ ф. и 3.464 чт. 4 чк. 5½ гр. озимаго и ярового хлѣба.

Подробныя свѣдѣнія о долгахъ населенія по отдѣльнымъ губерніямъ и областямъ помѣщены въ приложеніяхъ за №№ 18 и 19 въ концѣ настоящаго отчета.

Что касается остальныхъ губерній, то изъ нихъ по: Донской (обл.), Енисейской, Кіевской, Самарской, Семипалатинской, Томской и Тульской представленные въ Министерство съ мѣстъ матеріалы о задолженности

обслѣдованы, признаны правильными и на основаніи ихъ составлены Управленіемъ Сельской Продовольственной Части проекты журналовъ, которые будутъ доложены Междувѣдомственному Совѣщанію по продовольственному дѣлу въ ближайшихъ засѣданіяхъ.

Затѣмъ, въ виду неполноты представленныхъ съ мѣстъ данныхъ о задолженности по губерніямъ: Владимірской, Костромской, Новгородской, Олонецкой, Оренбургской, Орловской и Симбирской,— затребованы Министерствомъ отъ мѣстныхъ Губернаторовъ дополнительныя свѣдѣнія, поступленіе коихъ въ Управленіе Сельской Продовольственной Части ожидается въ непродолжительномъ времени и въ зависимости отъ сего будутъ составлены послѣднимъ доклады Междувѣдомственному Совѣщанію по продовольственному дѣлу.

Наконецъ, въ областяхъ: Акмолинской, Амурской, Забайкальской, Тургайской, Якутской и губерніяхъ Иркутской и Херсонской выясненіе задолженности, въ виду особенностей чисто мѣстнаго характера, еще не закончено, причемъ поступленіе въ Министерство провѣренныхъ на мѣстахъ данныхъ о долгахъ населенія ожидается въ теченіе весны и лѣта 1914 года.

Вся остальная работа по установленію задолженности населенія Имперіи въ различнаго наименованія продовольственные капиталы и натуральные запасы будетъ завершена къ концу настоящаго года.

II. Отчетъ о дѣятельности ликвидаціоннаго дѣлопроизводства Управленія Сельской Продовольственной Части за 1913 годъ.

Въ отчетахъ за 1910, 1911 и 1912 г.г. были уже подробно указаны причины образованія съ 1907 г., въ составѣ Продовольственной Части, Таксировочнаго Отдѣленія, преобразованнаго въ 1908 г. въ Ликвидаціонное Отдѣленіе, которое въ свою очередь стало нынѣ Ликвидаціоннымъ дѣлопроизводствомъ Счетно-Бухгалтерскаго Отдѣла Управленія Сельской Продовольственной Части.

Причины эти сводились къ тому, что съ 1906 г., когда значительное число губерній постигнуто было сильнымъ неурожаемъ, Министерству Внутреннихъ Дѣлъ пришлось принять на себя непосредственную заготовку для пострадавшаго отъ неурожая населенія продовольственнаго хлѣба, а вмѣстѣ съ тѣмъ сосредоточить въ своихъ рукахъ и всѣ расчеты съ желѣзными дорогами по перевозкѣ продовольственныхъ грузовъ, заготовляемыхъ какъ особыми поставщиками, такъ и уполномоченными Министерства. Въ одну лишь продовольственную кампанію 1906—07 г.г. Министерству пришлось заготовить до 45.000.000 пудовъ продовольственнаго хлѣба, и благодаря этому въ распоряженіе Продовольственной Части поступило тогда до 60.000 желѣзнодорожныхъ накладныхъ, которыя Таксировочному Отдѣленію пришлось срочно протаксировать, чтобы въ установленный закономъ годичный срокъ предъявить претензіи къ желѣзнымъ дорогамъ или о возвратѣ переборовъ провозной платы, или же о вознагражденіи за просрочку въ доставкѣ продовольственныхъ грузовъ, а также за порчу, утрату или недостачу ихъ. Такихъ претензій и было предъявлено въ 1907 г. въ количествѣ около 580, на сумму въ 2.890.287 р. 58 к. (Въ настоящее время число этихъ претензій увеличилось до 603, а сумма ихъ возросла до 3.076.846 р. 11 к.). Предъявленіе же этихъ претензій вызывало необходимость дальнѣйшаго веденія дѣлъ по нимъ, и притомъ въ двоякомъ направленіи, въ зависимости отъ того, къ какой дорогѣ претензія была предъявлена, къ частной или казенной. Въ первомъ случаѣ неправильный отказъ частной желѣзной дороги въ удовлетвореніи претензіи въ цѣломъ или части вызывалъ необходимость предъявленія къ ней, въ годовой срокъ со дня полученія ея отвѣта, судебнаго иска, а во второмъ случаѣ, когда отрицательный

отвѣтъ на заявленную претензію исходилъ отъ казенной желѣзной дороги,—предстояла надобность защиты претензіи въ порядкѣ междувѣдомственныхъ сношеній, установленномъ статьею 1297 Устава Гражданскаго Судопроизводства и замѣняющемъ, для спора о казенномъ имуществѣ между Министерствами и Главными Управленіями, порядокъ судебный. Такая двойственность въ направленіи претензіонныхъ дѣлъ осложнилась въ дальнѣйшемъ тѣмъ, что по продовольственнымъ кампаніямъ послѣдующихъ годовъ, вплоть до настоящаго времени, приходилось предъявлять къ желѣзнымъ дорогамъ новыя претензіи, а при отказѣ въ удовлетвореніи ихъ—давать дѣлу также одно изъ двухъ указанныхъ направленій.

Помимо веденія описанныхъ претензіонныхъ дѣлъ, на Ликвидаціонномъ Дѣлопроизводствѣ лежатъ и другія важныя обязанности по расчетамъ съ желѣзными дорогами, касающимся перевозки продовольственныхъ грузовъ. Такъ, въ продовольственную кампанію 1906—07 г.г. для упрощенія расчетовъ съ разными желѣзными дорогами по перевозкѣ грузовъ имъ выдано было авансовъ на сумму около 6.000.000 руб., а въ кампанію 1911—12 г.г. расчетъ съ желѣзными дорогами за перевозки совершался путемъ открытія въ Правленіяхъ и Управленіяхъ желѣзныхъ дорогъ текущихъ счетовъ, на сумму болѣе 5.100.000 руб. Провѣрка счетовъ желѣзныхъ дорогъ въ израсходованіи ими авансовъ и всѣхъ матеріаловъ по текущимъ счетамъ лежитъ также на Ликвидаціонномъ дѣлопроизводствѣ. Далѣе, примѣненіе къ перевозкамъ продовольственныхъ грузовъ, въ разныя продовольственныя кампаніи, льготныхъ тарифовъ, съ условіемъ послѣдующихъ доплатъ частнымъ желѣзнымъ дорогамъ разницы между коммерческимъ и льготнымъ тарифами, вызываетъ необходимость провѣрять счета дорогъ на доплату, а затѣмъ и производить самую доплату,—что выполняется тѣмъ же Ликвидаціоннымъ дѣлопроизводствомъ. А наряду со всѣми этими обязанностями на этомъ дѣлопроизводствѣ лежатъ и разныя другія, и въ особенности подготовка и представленіе Государственному Контролю отчетности по всѣмъ операціямъ, относящимся къ расчетамъ съ желѣзными дорогами.

Первоначальная организація Таксировочнаго, а затѣмъ Ликвидаціонного дѣлопроизводства была уже подробно объяснена въ указанныхъ выше отчетахъ за 1910—12 г.г. Въ настоящее время организація эта, въ цѣляхъ наибольшаго соотвѣтствія ея возложеннымъ на дѣлопроизводство задачамъ, нѣсколько видоизмѣнена, и въ составъ Ликвидаціоннаго дѣлопроизводства нынѣ входятъ: завѣдывающій дѣлопроизводствомъ, два лица, завѣдывающихъ столами и спеціально знакомыхъ со всѣми операціями по расчетамъ съ желѣзными дорогами, одинъ старшій и два младшихъ таксировщика, бухгалтеръ съ двумя помощниками для точной регистраціи суммъ, поступающихъ отъ желѣзныхъ дорогъ, журналистъ и 5 переписчиковъ и сортировщиковъ матеріаловъ. Кромѣ того, для веденія судебныхъ дѣлъ по искамъ къ желѣзнымъ дорогамъ, и для кон-

сультацій по разнымъ правовымъ вопросамъ, возникающимъ при производствѣ дѣлъ Ликвидаціоннаго дѣлопроизводства, при немъ состоитъ юрисконсультъ, имѣющій въ Москвѣ особаго помощника для наблюденія за судебными дѣлами въ Московскихъ судебныхъ учрежденіяхъ и обязанный давать консультаціи и по другимъ Отдѣламъ Управленія Сельской Продовольственной Части. На содержаніе Ликвидаціоннаго дѣлопроизводства по журналамъ Совѣта Министровъ отъ 4 и 28 Марта 1908 года отпущенъ кредитъ до 2.400 руб. въ мѣсяцъ, съ отнесеніемъ этого расхода за счетъ суммъ, поступающихъ отъ желѣзныххъ дорогъ въ возвратъ начисленныхъ на нихъ претензій.

Послѣ приведенныхъ общихъ заключеній, необходимо вкратцѣ коснуться здѣсь положенія дѣлъ въ Ликвидаціонномъ дѣлопроизводствѣ на 1 Января 1914 г., по главнымъ отраслямъ его вѣдѣнія, выше сего указаннымъ.

1. Предъявленіе претензій къ желѣзнымъ дорогамъ.

Какъ уже было сказано, по кампаніи 1906—07 г.г. къ желѣзнымъ дорогамъ было предъявлено всего 603 претензіи, на сумму 3.076.846 р. 11 к. Съ дальнѣйшимъ движеніемъ дѣлъ въ продовольственныя кампаніи послѣдующихъ годовъ общее число предъявленныхъ къ желѣзнымъ дорогамъ претензій достигло на 1 Января 1914 года 1.119 (считая въ томъ числѣ и 30 претензій Саратовскаго Губернскаго Присутствія, представленныхъ въ Министерство для дальнѣйшаго ихъ производства), а общая сумма этихъ претензій увеличилась къ тому же времени до 4.084.802 р. 50 к. Распредѣленіе претензій по отдѣльнымъ продовольственнымъ кампаніямъ указывается въ помѣщаемой далѣе сводной вѣдомости расчетовъ съ желѣзными дорогами, здѣсь же необходимо отмѣтить, что кромѣ всѣхъ означенныхъ выше претензій по кампаніи 1911—12 г.г. уполномоченнымъ Министерства по заготовкѣ хлѣба для Западной Сибири Д. С. С. Садовенемъ предъявлено было къ Сибирской желѣзной дорогѣ еще 655 небольшихъ претензій, на общую сумму въ 30.910 р. 91 к., и претензіи эти также поступили затѣмъ въ Управленіе Сельской Продовольственной части для дальнѣйшаго производства.

Часть всѣхъ предъявленныхъ претензій удовлетворена была желѣзными дорогами полностью или въ такой ихъ части, которая въ результатѣ сношенія съ дорогами только и могла быть признана правильно заявленной. Удовлетворенныя, такимъ образомъ, претензіи были производствомъ прекращены, а остальныя претензіи, въ зависимости отъ того, къ казеннымъ или частнымъ дорогамъ онѣ были предъявлены—или получили дальнѣйшее направленіе, въ порядкѣ междувѣдомственныхъ сношеній, или же замѣнены были исками къ желѣзнымъ дорогамъ въ судебныхъ учрежденіяхъ.

2. Дѣла, производящіяся въ порядкѣ междувѣдомственныхъ сношеній.

Со времени продовольственной кампаніи 1906—1907 г.г. до 1 Января 1914 года въ порядкѣ междувѣдомственныхъ сношеній, указанномъ статьею 1297 Уст. Гражд. Судопр., направлено было 432 претензіи, предъявленныхъ первоначально къ казеннымъ желѣзнымъ дорогамъ. Въ такомъ же порядкѣ направлены были и 171 претензія Д. С. С. Садовеня. Защита такихъ претензій лежитъ исключительно на обязанности Ликвидаціоннаго дѣлопроизводства и по своему назначенію соотвѣтствуетъ защитѣ судебной. Сношенія по этимъ претензіямъ производятся до настоящаго времени съ Управленіемъ Желѣзныхъ Дорогъ и, въ рѣдкихъ пока случаяхъ, непосредственно съ Министромъ Путей Сообщенія; въ дальнѣйшемъ же, если не послѣдуетъ соглашенія между вѣдомствами, возбужденныя дѣла могутъ быть представляемы на рѣшеніе Правительствующаго Сената.

Часть указанныхъ выше претензій, производящихся въ порядкѣ междувѣдомственныхъ сношеній, по разнымъ причинамъ (уплата суммы требованія или признаніе въ надлежащемъ порядкѣ правильности возраженій Управленія желѣзныхъ дорогъ противъ всей претензіи или противъ части ея) была на 1 Января 1914 года производствомъ прекращена. Всего на этотъ срокъ прекращено 179 претензій Министерства и 427 претензій Д. С. С. Садовеня (считая въ томъ числѣ и претензіи, прекращенныя въ первой стадіи производства, до обращенія ихъ къ порядку междувѣдомственныхъ сношеній). Засимъ на 1 Января 1914 года изъ общаго количества претензій, направленныхъ въ порядкѣ междувѣдомственныхъ сношеній, остается въ производствѣ: 253 претензіи Министерства и 57 претензій Д. С. С. Садовеня. По большей части изъ этихъ послѣднихъ претензій получены уже отвѣты Управленія Желѣзныхъ Дорогъ, которые и подлежатъ пересмотру и провѣркѣ, для того чтобы дать дѣламъ соотвѣтствующее направленіе или въ смыслѣ прекращенія ихъ, или же въ смыслѣ огражденія, въ цѣляхъ защиты интересовъ общаго по Имперіи продовольственнаго капитала, непосредственно къ Министру Путей Сообщенія, а затѣмъ и къ Правительствующему Сенату. По разъясненіямъ состоящаго при Управленіи Сельской Продовольственной Части Юрисконсульта, такія обращенія въ порядкѣ междувѣдомственныхъ сношеній не связаны годовымъ срокомъ, установленнымъ статьею 135 Общ. Уст. Росс. жел. дор., и пересмотръ претензій производится въ мѣрѣ возможности въ зависимости отъ того, насколько наличныя силы Ликвидаціоннаго дѣлопроизводства не связаны другими срочными работами по расчетамъ съ желѣзными дорогами.

Необходимо при этомъ замѣтить, что веденіе дѣлъ въ порядкѣ междувѣдомственныхъ сношеній представляетъ по существу значительныя

трудности, благодаря обилію спорныхъ вопросовъ, разрѣшеніе коихъ достигается здѣсь труднѣе, чѣмъ въ порядкѣ судебномъ.

Къ числу такихъ вопросовъ слѣдуетъ отнести, прежде всего, вопросъ о смѣшанномъ тарифѣ. Вопросъ этотъ возникъ на почвѣ статьи 110 Общ. Уст. Росс. жел. дор., по которой въ случаѣ просрочки въ доставкѣ грузовъ «грузохозяинъ имѣетъ право получить съ желѣзной дороги вознагражденіе въ размѣрѣ пяти процентовъ провозной платы за каждыя просроченныя сутки», причемъ «общая сумма вознагражденія не должна однако превышать всей причитающейся за провозъ груза платы». При перевозкахъ, совершаемыхъ по общему коммерческому тарифу, исчисленіе вознагражденія за просрочку не вызываетъ какихъ-либо трудностей. Но продовольственные грузы перевозятся по льготному въ 0,01 коп. съ пуда и версты тарифу, причемъ частнымъ желѣзнымъ дорогамъ Министерство доплачиваетъ потомъ разницу между льготнымъ и коммерческимъ тарифами по особымъ счетамъ, представляемымъ этими дорогами,—казенныя же дороги довольствуются только льготнымъ тарифомъ. Возникаетъ, поэтому, вопросъ—что разумѣть, по отношенію къ продовольственнымъ грузамъ, подъ провозною платою, по которой слѣдуетъ исчислять 5-процентное вознагражденіе за просрочку: слѣдуетъ ли здѣсь разумѣть плату по коммерческому тарифу, или плату по тарифу льготному, или, наконецъ, плату по тарифу смѣшанному, т. е. за пробѣгъ грузовъ по частнымъ дорогамъ—плату по коммерческому тарифу, а за пробѣгъ по казеннымъ дорогамъ — плату по льготному тарифу? Необходимо при этомъ замѣтить, что казенныя желѣзныя дороги, согласно постановленію Междувѣдомственнаго Совѣщанія по продовольственному дѣлу отъ 19 іюня 1907 г. по самой большой продовольственной кампаніи 1906—1907 г.г., освобождены отъ уплаты Общему по Имперіи продовольственному капиталу вознагражденія за просрочку и, такимъ образомъ, хотя бы данная претензія и была предъявлена по общему правилу къ казенной дорогѣ, какъ дорогѣ назначенія груза, но поставленный выше вопросъ касается только частныхъ желѣзныхъ дорогъ въ тѣхъ случаяхъ, когда онѣ вмѣстѣ съ казенными дорогами участвовали въ перевозкѣ даннаго продовольственнаго груза. Адресуя, поэтому, чрезъ казенную желѣзную дорогу, какъ дорогу назначенія, требованіе вознагражденія за просрочку къ частной дорогѣ, участвовавшей въ перевозкѣ груза, Управленіе Сельской Продовольственной Части исчисляетъ это вознагражденіе по коммерческому тарифу, исходя изъ этихъ соображеній, что сама частная желѣзная дорога не дѣлаетъ казнѣ уступки на тарифѣ, такъ какъ, провозя продовольственный грузъ по тарифу льготному, она получаетъ потомъ доплату къ этому тарифу на всю сумму разницы между коммерческимъ и льготнымъ тарифами; что же касается казенныхъ желѣзныхъ дорогъ, то хотя онѣ довольствуются только льготнымъ тарифомъ, но это—дѣло особаго соглашенія ихъ съ Управленіемъ Сельской Продовольственной Части

и не касается частныхъ желѣзныхъ дорогъ, для которыхъ въ дѣлѣ вознагражденія за просрочку провозная плата и за часть пути по казеннымъ желѣзнымъ дорогамъ должна считаться по коммерческому тарифу. Но съ такимъ расчетомъ Управленіе Желѣзныхъ Дорогъ, становясь на защиту интересовъ частныхъ дорогъ по предъявленнымъ къ казеннымъ дорогамъ претензіямъ, не соглашается, и такъ какъ разсматривавшійся вопросъ не восходилъ еще на разрѣшеніе Правительствующаго Сената, то до настоящаго времени онъ продолжаетъ оставаться спорнымъ.

Другой спорный вопросъ, вызываемый междувѣдомственными сношеніями по претензіямъ къ казеннымъ желѣзнымъ дорогамъ, касается значенія производимыхъ желѣзными дорогами дознаній, какъ доказательствъ въ пользу того или другого факта, удостовѣряемаго дознаніемъ. При спорахъ о правильности взысканія тѣхъ или другихъ сборовъ или вознагражденія за просрочку или утрату груза Управленіе Желѣзныхъ Дорогъ въ подтвержденіе своихъ возраженій противъ претензіи нерѣдко ограничивается ссылкою на произведенное мѣстными агентами казенныхъ желѣзныхъ дорогъ дознаніе; между тѣмъ такого рода дознанія, производимыя въ сущности заинтересованными лицами, дѣйствія которыхъ и оспариваются претензіей, едва-ли могутъ считаться вполнѣ достовѣрнымъ, объективнымъ доказательствомъ. Въ виду этого вопросъ о значеніи такихъ дознаній и объ отношеніи къ нимъ со стороны Управленія Сельской Продовольственной Части вносился на разсмотрѣніе Междувѣдомственнаго Совѣщанія по продовольственному дѣлу, которое журналомъ 1 Декабря 1912 года, утвержденнымъ въ тотъ же день Министромъ Внутреннихъ Дѣлъ Сенаторомъ Макаровымъ, постановило — въ отношеніи представленія документальныхъ данныхъ по казеннымъ желѣзнымъ дорогамъ принять за общее правило, что исходящее отъ Управленія Желѣзныхъ Дорогъ удостовѣреніе о томъ или иномъ фактѣ, касающемся перевозки продовольственныхъ грузовъ, должно почитаться не вызывающимъ сомнѣній,—если только оно не можетъ быть опровергнуто какими-либо безспорными данными, имѣющимися въ распоряженіи Управленія Сельской Продовольственной Части; въ отношеніи же частныхъ желѣзныхъ дорогъ въ каждомъ отдѣльномъ случаѣ требовать представленія документальныхъ данныхъ.

Значительныя затрудненія, далѣе, для подлежащаго разрѣшенія споровъ по претензіямъ въ порядкѣ междувѣдомственныхъ сношеній создаются рѣшеніемъ Правительствующаго Сената по дѣлу Вольберга, согласно которому опубликованное въ установленномъ порядкѣ сложеніе отвѣтственности за срочность доставки грузовъ данною дорогою слѣдованія груза освобождаетъ отъ отвѣтственности за просрочку не только эту дорогу, но и остальныя, по которымъ прослѣдовалъ грузъ ранѣе, чѣмъ попалъ на дорогу, слагавшую отвѣтственность. Этому рѣшенію какъ сами желѣзныя дороги, такъ и Управленіе желѣзныхъ дорогъ ста-

раются придать возможно широкій смыслъ, исключающій почти всякую возможность взысканія съ дорогъ вознагражденія за просрочку при наличности какой-либо публикаціи со стороны желѣзной дороги о сложеніи отвѣтственности за срочность доставки грузовъ. Примѣненіе такого широкаго взгляда на практикѣ Управленію Сельской Продовольственной Части приходится обыкновенно оспаривать, считаясь, однако, со всѣми трудностями подобнаго спора.

3. Дѣла, производящіяся въ порядкѣ судебномъ.

По значительной части заявленныхъ къ частнымъ желѣзнымъ дорогамъ претензій, дорогами не удовлетворенныхъ, или же удовлетворенныхъ не вполнѣ, пришлось предъявлять къ нимъ судебные иски. Такихъ исковъ по кампаніямъ 1906—1907 и послѣдующихъ годовъ, до 1 Января 1914 года, предъявлено всего 361, на общую сумму (съ процентами) 2.423.737 р. 60 к. Веденіе дѣлъ по этимъ искамъ въ судебныхъ учрежденіяхъ, согласно постановленію Междувѣдомственнаго по продовольственному дѣлу Совѣщанія отъ 22 Января 1910 года, съ Февраля того же года поручено Юрисконсульту Управленія Сельской Продовольственной Части, Присяжному Повѣренному Сліозбергу, съ назначеніемъ ему вознагражденія за веденіе исковыхъ дѣлъ и за выполненіе юрисконсультскихъ обязанностей—по 750 рублей въ мѣсяцъ и его помощнику для веденія дѣлъ въ Московскомъ Окружномъ Судѣ, Присяжному Повѣренному Шахмагону—по 200 рублей въ мѣсяцъ, причемъ суммы эти отнесены на тотъ же кредитъ Ликвидаціоннаго дѣлопроизводства въ 2.400 рублей въ мѣсяцъ.

Изъ предъявленныхъ исковъ на 1 Января 1914 года окончено производствомъ три иска, по которымъ присуждено въ пользу Министерства и уплачено желѣзными дорогами 204 р. 78 к. Изъ остающихся исковъ 211 производятся въ Московскомъ Окружномъ Судѣ, 147— въ С.-Петербургскомъ и 3— въ Симбирскомъ. Въ первой инстанціи по существу разсмотрѣно 27 дѣлъ, изъ коихъ нѣкоторыя дѣла перешли въ Судебную Палату, а два дѣла поступили въ Правительствующій Сенатъ; всѣ же остальныя дѣла состоятъ въ производствѣ въ первой инстанціи.

Такое положеніе судебныхъ дѣлъ свидѣтельствуетъ, безъ сомнѣнія, о медленности въ ихъ движеніи. Что касается причинъ этой медленности, то помимо сложности желѣзнодорожныхъ дѣлъ по существу и необходимости провѣрять расчеты по каждой отдѣльно отправкѣ путемъ судебной экспертизы, на что требуется не мало времени, — нельзя не считаться и съ тѣмъ, что С.-Петербургскій и Московскій Окружные Суды вообще переобременены дѣлами и потому въ нихъ, и особенно въ С.-Петербургскомъ Окружномъ Судѣ, назначеніе дѣлъ

къ слушанію относится обыкновенно на время, на нѣсколько мѣсяцевъ отдаленное отъ того момента, когда заявляется просьба о назначеніи дѣла къ разсмотрѣнію;—между тѣмъ каждое дѣло Министерства съ желѣзными дорогами требуетъ для себя не одного, а нѣсколькихъ засѣданій Суда, иногда 4—5 и болѣе. Другою существенною причиною медленности движенія судебныхъ дѣлъ Управленія Сельской Продовольственной Части является то, что дѣла эти въ каждомъ изъ столичныхъ судовъ распредѣлены по шести разнымъ отдѣленіямъ. Каждое изъ этихъ отдѣленій разсматриваетъ и разрѣшаетъ эти своеобразныя дѣла, требующія особаго навыка и спеціализаціи, самостоятельно, независимо отъ другихъ отдѣленій. Между тѣмъ представители желѣзныхъ дорогъ, являющіеся отвѣтною стороною въ дѣлѣ, стараясь по возможности затянуть движеніе дѣлъ, почти по каждому дѣлу въ каждомъ отдѣленіи Суда выдвигаютъ разные принципіальные вопросы, по которымъ представителю Министерства на судѣ приходится давать особыя объясненія, чтобы такимъ путемъ ознакомить всѣ отдѣленія Судовъ съ особенностями дѣлъ Министерства и установить единообразіе во взглядахъ отдѣленій на основные принципіальные вопросы по нимъ (право веденія исковъ центральнымъ учрежденіемъ Министерства, отвѣтственность частныхъ желѣзныхъ дорогъ за просрочку, способъ исчисленія вознагражденія за просрочку въ связи съ дѣйствіемъ льготнаго тарифа, возможность привлеченія къ дѣлу Министерства съ частною дорогою казенныхъ желѣзныхъ дорогъ, хотя бы въ качествѣ третьихъ лицъ, и т. п.). Наиболѣе, однако, вѣрнымъ средствомъ установить единообразіе практики судебныхъ учрежденій по дѣламъ Министерства представляется наискорѣйшее доведеніе хотя бы двухъ-трехъ дѣлъ съ принципіальными вопросами до разсмотрѣнія Правительствующаго Сената, который въ такомъ случаѣ и могъ бы дать руководящія указанія по этимъ вопросамъ для всѣхъ судебныхъ учрежденій. Въ этомъ направленіи Юрисконсультомъ Управленія Сельской Продовольственной Части и принимаются соотвѣтствующія мѣры.

4. Провѣрка счетовъ желѣзныхъ дорогъ по отпущеннымъ имъ авансамъ и по открытымъ текущимъ счетамъ.

Какъ уже было объяснено въ отчетѣ за 1912 годъ, въ кампанію 1906—1907 г.г. нѣкоторыми Губернскими Присутствіями, для упрощенія расчетовъ съ желѣзными дорогами по перевозкѣ продовольственныхъ грузовъ, вносились въ Правленія и Управленія подлежащихъ дорогъ

авансы на оплату тарифа, а желѣзныя дороги въ оправданіе расходовъ изъ этихъ авансовъ представляли затѣмъ особые счета. Счета эти, на сумму до 6.000.000 рублей, поступили отъ Губернскихъ Присутствій въ Министерство для окончательной ихъ провѣрки въ связи съ производившеюся въ то время таксировкою накладныхъ. Расчеты по авансамъ къ настоящему времени закончены уже со всѣми желѣзными дорогами, кромѣ Московско-Казанской и Рязанско-Уральской. По счетамъ Московско-Казанской желѣзной дороги, которые всѣ уже провѣрены, Министерствомъ сдѣланъ на Общество дороги начетъ въ 15.074 р. 75 к. Однако, Правленіе дороги отъ уплаты начета уклоняется, и благодаря этому переписка по данному дѣлу еще не закончена. Что касается Рязанско-Уральской желѣзной дороги, то Правленіе Общества этой дороги предъявило требованіе о доплатѣ ему, въ дополненіе къ прежде выданнымъ авансамъ, еще около 200.000 рублей. Въ свою очередь Управленіе Сельской Продовольственной Части потребовало отъ дороги списанія со счета 163.348 р. 82 к., неправильно начисленныхъ. Правленіе дороги, изъявивъ до сего времени согласіе на списаніе со счета 50.253 р. 27 к., продолжаетъ дальнѣйшую провѣрку расчетовъ, завершеніе которыхъ обезпечивается уже тѣмъ, что въ окончательномъ счетѣ дорогѣ все-таки вѣроятно будетъ причитаться нѣкоторая сумма, получить которую она можетъ только закончивъ провѣрку всѣхъ расчетовъ.

Въ минувшую продовольственную кампанію 1911—12 годовъ выдача желѣзнымъ дорогамъ авансовъ, практиковавшаяся въ кампанію 1906—07 г.г., замѣнена была, какъ было сказано въ началѣ сего отчета, открытіемъ текущихъ счетовъ въ Управленіяхъ и Правленіяхъ желѣзныхъ дорогъ. Всего переведено было желѣзнымъ дорогамъ на открытіе текущихъ счетовъ 5.107.177 р., изъ коихъ использовано было 3.608.023 р. 38 к. и возвращено Министерству въ видѣ остатковъ отъ кредита 1.499.153 р. 62 к. Сравнительныя удобства такого способа расчета съ желѣзными дорогами подробно объяснены уже въ отчетѣ за 1912 годъ. Здѣсь необходимо лишь сказать, что провѣрка расчетовъ съ дорогами по этой операціи въ 1913 году совершенно закончена и весь обширный отчетный матеріалъ по ней представленъ въ настоящее время въ Государственный Контроль.

5. Провѣрка и оплата счетовъ желѣзныхъ дорогъ на доплату тарифной разницы.

Въ продовольственныя кампаніи 1905—1908 годовъ Министерство Внутреннихъ Дѣлъ, во избѣжаніе платежа процентовъ за задержку

болѣе одного мѣсяца уплаты желѣзнымъ дорогамъ разницы между коммерческимъ и льготнымъ тарифами, вынуждено было производить эту уплату безъ предварительной провѣрки счетовъ желѣзныхъ дорогъ на доплату тарифной разницы, лишь предупредивъ эти дороги, что провѣрка ихъ счетовъ будетъ произведена впослѣдствіи. Такая провѣрка и была выполнена, согласно постановленію Совѣта Министровъ отъ 17 Марта 1911 года, въ періодъ времени съ 15 Апрѣля 1911 г. до 15 Апрѣля 1912 года, и въ результатѣ провѣрки къ желѣзнымъ дорогамъ предъявлено было 205 претензій о возвратѣ переплатъ тарифной разницы на общую сумму въ 136.040 руб. 26 коп.

Въ 1912 и 1913 годахъ желѣзныя дороги дали на эти претензіи отвѣты, причемъ дороги Юго-Восточныя, Сызрано-Вяземская, Сѣверо-Западныя, Сѣверныя, Московско-Курско-Нижегородская, Самаро-Златоустовская, Ташкентская, Екатерининская и Московскаго Общества подъѣздныхъ путей отказались разсматривать и удовлетворить предъявленныя къ нимъ претензіи, ссылаясь на пропускъ Министерствомъ, при предъявленіи претензій, установленнаго статьею 135 Общ. Устава Росс. жел. дор. годового давностнаго срока со времени представленія дорогами самыхъ счетовъ на доплату; дороги же Московско-Казанская, Рязанско-Уральская, Московско-Виндаво-Рыбинская, Николаевская, Рига-Орловская, Владикавказская, Полѣсскія и Московско-Брестская разсмотрѣли претензіи по существу и до 1 Января 1914 года изъявили согласіе на возвратъ Министерству 41.835 р. 38 к. (въ томъ числѣ 32 коп. процентовъ). Изъ этой суммы до 1 Января 1914 года поступило на текущій счетъ Управленія Сельской Продовольственной части въ С.-Петербургской Конторѣ Государственнаго Банка 20.854 р. 79 коп., израсходовано на переводъ денегъ 13 коп. и остается за желѣзными дорогами 20.980 р. 46 коп. Послѣдняя сумма составляетъ, однако, предметъ дальнѣйшей переписки, такъ какъ тѣ желѣзныя дороги, за счетъ которыхъ указанная сумма признана дорогами, представившими счета, отказываются возвратить переборы, ссылаясь на пропускъ годового срока.

Между тѣмъ, ссылка дорогъ на пропускъ въ данномъ случаѣ сокращеннаго давностнаго срока, по заявленію состоящаго при Управленіи Сельской Продовольственной Части Юрисконсульта, представляется неправильною, и въ дѣлѣ взысканія съ желѣзныхъ дорогъ переплатъ тарифной разницы слѣдуетъ руководствоваться не годовымъ, а общеустановленнымъ десятилѣтнимъ давностнымъ срокомъ. Вмѣстѣ съ тѣмъ Юрисконсультомъ поставленъ вопросъ о возможности взысканія съ же-

лѣзныхъ дорогъ причитающихся суммъ въ порядкѣ безспорномъ, для чего потребовалось произвести новую большую работу,—распредѣлить суммы требованія не по дорогамъ назначенія, представившимъ счета на доплату тарифной разницы за всѣ дороги слѣдованія груза, а непосредственно по каждой дорогѣ слѣдованія груза въ отдѣльности,— т. е. вновь протаксировать всѣ накладныя и обнаруженныя по каждой накладной переплаты распредѣлить на доли, падающія на каждую изъ участвовавшихъ въ перевозкѣ частныхъ желѣзныхъ дорогъ. Такое перераспредѣленіе показало, что по тѣмъ претензіямъ, которыя дорогами назначенія были отклонены безъ разсмотрѣнія, со ссылкою лишь на пропускъ годового срока, надлежало бы взыскать:

Съ Московско-Казанской жел. дор.	8.787 р.	97 к.
» Рязанско-Уральской » »	8.469 »	33 »
» Владикавказской » »	1.506 »	47 »
» Московско-Кіево-Воронежской жел. дор.	9.886 »	09 »
» Юго-Восточныхъ » »	23.695 »	78 »
» Московско-Виндаво-Рыбинской	629 »	08 »
» Перваго О-ва подъѣздн. путей	7 »	43 »
» Бѣлгородъ-Сумской жел. дор.	— »	15 »
И т о г о	52.982 р.	30 к.

Если къ этой суммѣ присоединить еще 20.980 р. 46 к., признанныхъ дорогами назначенія, но не уплаченныхъ дорогами слѣдованія груза, то общая сумма взысканія составитъ 73.962 р. 76 к. Эта же послѣдняя сумма, вмѣстѣ съ уплаченными 20.854 р. 79 коп., составитъ всего 94.817 р. 55 к., т. е. менѣе 136.040 р. 26 к., составляющихъ общую сумму первоначально заявленныхъ претензій, на 41.222 руб. 71 коп.

Что касается этой послѣдней суммы, то она частью служитъ еще предметомъ спора между Министерствомъ и желѣзными дорогами, и большею частью будетъ подлежать сложенію въ виду доставленія желѣзными дорогами документовъ и свѣдѣній, подтверждающихъ правильность первоначальныхъ счетовъ дорогъ.

Въ продовольственную кампанію 1911—1912 г.г., по своимъ размѣрамъ немногимъ лишь уступающую продовольственной кампаніи 1906—1907 гг., частнымъ желѣзнымъ дорогамъ также выплачивалась тарифная разница, но оплачивалась не иначе, какъ послѣ предварительной провѣрки счетовъ желѣзныхъ дорогъ. Какъ отмѣчено уже въ отчетѣ за 1912 годъ, по этимъ счетамъ уплачено желѣзнымъ дорогамъ за время съ 30 Ноября 1911 года до 1 Января 1914 года 1.444.637 руб. 06 коп.

Въ послѣдующую незначительную продовольственную кампанію 1912—1913 годовъ льготные тарифы на перевозку продовольственныхъ грузовъ не устанавливались и потому какой-либо доплаты желѣзнымъ дорогамъ къ тарифу не производилось.

Кромѣ перечисленныхъ главныхъ работъ, Ликвидаціонное дѣлопроизводство выполняетъ и разныя другія, съ ними связанныя. Сюда относятся, напримѣръ, сношенія съ Департаментомъ Гражданской Отчетности Государственнаго Контроля по ревизіоннымъ замѣчаніямъ, касающимся расчетовъ съ поставщиками по желѣзнодорожнымъ перевозкамъ, составленіе разнаго рода тарифныхъ справокъ, группировка свѣдѣній, получаемыхъ отъ желѣзныхъ дорогъ и мѣстныхъ учрежденій о передвиженіи продовольственныхъ грузовъ, выработка плановъ перевозки ихъ и сношенія съ Министерствомъ Путей Сообщенія въ цѣляхъ выполненія этихъ плановъ и устраненія препятствій къ передвиженію грузовъ, разработка вопросовъ о пріобрѣтеніи продовольственныхъ грузовъ въ разныхъ районахъ въ связи со стоимостью перевозки ихъ до мѣстъ назначенія, участіе въ провѣркѣ расчетовъ съ продавцами хлѣба и въ составленіи отчетовъ по заготовкѣ его, регистрація всѣхъ матеріаловъ Центральнаго и Пораіонныхъ Комитетовъ и другія подобныя работы. Бухгалтеріею же Ликвидаціоннаго дѣлопроизводства ведется все счетоводство по расчетамъ съ желѣзными дорогами за перевозки продовольственныхъ грузовъ.

Въ результатѣ дѣятельности Ликвидаціоннаго дѣлопроизводства съ 1907 года по 1 Января 1914 года отъ желѣзныхъ дорогъ поступило на текущій счетъ Управленія Сельской Продовольственной Части въ Конторѣ Государственнаго Банка 761.644 рубля.

Болѣе подробно состояніе расчетовъ съ желѣзными дорогами по перевозкѣ продовольственныхъ грузовъ приводится въ нижеслѣдующей сводной вѣдомости и въ приложеніяхъ къ ней.

I. Сводная вѣдомость разсчетовъ съ желѣзными дорогами по перевозкамъ продовольственныхъ грузовъ на 1-е января 1914 года.

I. По 1 января 1914 г. къ желѣзнымъ дорогамъ предъявлено претензій по перебору, по вознагражденію за просрочку въ доставкѣ грузовъ и за недостачу ихъ:

а) по камп. 1906–07 г.г.	603	претен. на сумму	Р. К.	3.076.846	11
б) » » 1907—08 »	66	» » » » »		62.442	31
в) » » 1908–09 »	18	» » » » »		7.666	55
г) » » 1909—10 »	4	» » » » »		1.295	99
д) » » 1911—12 »	384	» » » » »		381.376	06
е) » » 1911—12 »	655	претензій, заявленныхъ бывшимъ уполномоченнымъ по заготовкѣ хлѣба въ Западной Сибири Д. С. С. Садовенемъ и представленныхъ въ Министерство для дальнѣйшаго ихъ веденія, на сумму	» »	30.910	91
ж) по кампаніи 1912—1913 г.г.	14	претензій на сумму	» »	1.613	17
з) по 30 претензіямъ Саратовскаго Губернскаго Присутствія			» »	553.572	31
Кромѣ того, по кампаніямъ 1906—1908 г.г. въ порядкѣ исправленія поданныхъ желѣзными дорогами и оплаченныхъ уже Министерствомъ счетовъ на доплату тарифной разницы предъявлено 205 претензій на сумму .			» »	136.040	26
				Р. К. 4.251.763	67

II. По заявленнымъ претензіямъ признано желѣзными дорогами и присуждено съ нихъ по суду:

По камп. 1906—07 г.г.	а) признано . .	Р. К.	540.981	63	въ т. ч. %%	Р. К.	20.859	07
» » 1906—07 »	б) присуж. по суду	» »	132	51	» » » и суд. изд.	» »	36	66
» » 1907—08 »	признано	» »	39.267	16	» » »	» »	1.361	50
» » 1908—09 »	»	» »	4.336	65	» » »	» »	66	91
» » 1909—10 »	»	» »	862	70	» » »	» »	36	92
» » 1911—12 »	а) по прет. М-ва	» »	57.459	87	» » »	» »	1.097	17

б) по прет. Садовеня	Р. К.	15.323 32	въ т./ч. %%	Р. К.	89 58
» » Саратовск. Губ. Присут. .	» »	209 85	» » »	» »	152 70
» » Саратовск. Губ. Присут. присужд.	» »	72 27	» » » и суд. изд.	» »	14 21
» » на допл. тарифн. разн. призн.	» »	41.835 38	» » »	» »	32

Всего признано и присуждено Р. К. 700.481 34 въ т./ч. %% и суд. изд. Р. К. 23.715 04

Капитальной же суммы безъ %%—Р. К. 676.766 30

Ш. Кромѣ того желѣзными дорогами признано, но удержано:

а) Въ зачетъ долга, числящагося за Губернскими Присутствіями:

По кампаніи 1906—07 г.г.

За Казанскимъ . . .	Р. К.	130 28
» Симбирскимъ .	» »	13.719 18
» Нижегородскимъ	» »	1.613 32
» Пензенскимъ .	» »	865 19
» Тульскимъ . . .	» »	843 86
	Р. К.	17.171 83 *)
По претенз. Сарат. Губ. Пр. . . .	» »	53.341 33 **)
	Р. К.	70.513 16

б) Въ недоборъ:

По кампаніи 1906—07 г.г. . . .	Р. К.	10.025 21 ***)	
» » 1907—08 » . . .	» »	396 24	
» » 1909—10 » . . .	» »	38	
» претензіямъ на доплату тарифной разницы	» »	869 81	
	» »		11.291 64

в) На погашеніе долга общаго по Имперіи продовольственнаго капитала:

По кампаніи 1906—07 г.г. . . .	Р. К.	1 32	
» 1907—08 » . . .	» »	262 58	
» » 1908—09 » . . .	» »	219 64	
	» »		483 54

*) Въ томъ числѣ капитальной суммы Р. К. 16.935 10 %% 236 73.
**) » » » » » » 53.188 63 » 152 70.
***) » » » » » » 9.966 96 » 58 25.

г) На расходы по переводу денегъ и на гербовый сборъ:

По кампаніи	1906—07 г.г.	К. Р.	153 91
» »	1907—08 »	» »	19 72
» »	1908—09 »	» »	90
» »	1909—10 »	» »	2 66
» »	1911—12 »	» »	32 51
» претензіямъ	Д. С. С. Садовеня .	» »	4 88
» »	Саратовск. Губ. Прис.	» »	30
» »	на доплату тарифной разницы	» »	13
			Р. К. 215 01

IV. Въ счетъ признанныхъ и присужденныхъ суммъ желѣзными дорогами уплачено:

а) переводомъ на текущій счетъ Управленія Сельской Продовольственной Части въ С.-Петербургской Конторѣ Государственнаго Банка:

По кампаніи	1906—07 г.г. .	Р. К.	626.193 70 *)
» »	1907—08 » . .	» »	38.308 68
» »	1908—09 » . .	» »	4.335 75
» »	1909—10 » . .	» »	860 04
» »	1911—12 » . .	» »	56.420 57 **)
» прет.	Д. С. С. Садовеня .	» »	14.472 36
» »	Сарат. Губ. Прис.	» »	89 07 ***)
» »	на доплату тарифной разницы	» »	20.963 83 ****)
		» »	761.644 00

а за вычетомъ суммъ не относящихся къ претензіямъ, переходящихъ и невыясненныхъ . . . . . » » *) 85.945 59

Р. К. 675.698 41

б) Внесено въ депозитъ Саратовскаго Губернскаго Присутствія . . . . . » » 56 85

*) Въ томъ числѣ не относящихся къ претензія суммъ . . . Р. К. 85.325 06
переходящихъ и невыясненныхъ суммъ . . . . . » » 203 39
Р. К. 85.528 45

**) Въ томъ числѣ невыясненныхъ суммъ . . . . . » » 291 30
***) » » » переходящихъ » . . . . . » » 16 80
****) » » » не относящихся къ претензіямъ суммъ . . » » 109 04

*) Итого . . . . . Р. К. 85.945 59

в) Уплачено желѣзными дорогами, но возвращено поставщикамъ:

1) Министерствомъ по камп. 1907—1908 г.г.	Р. К.	938 76
2) Д. С. С. Садовенемъ по камп. 1911—1912 г.г. . .	» »	725 40
	Р. К.	1.664 16

V. Остается въ долгу за желѣзными дорогами признанныхъ ими добровольно суммъ:

По кампаніи 1911—12 г.г.	Р. К.	1.298 09
» претензіямъ Д. С. С. Садовеня	» »	120 68
» » на доплату тарифной разницы . . .	» »	20.980 46
	» »	22.399 23

VI. По счету исковъ:

а) Предъявлено исковъ на сумму:

По камп. 1906—07 г.г.	Р. К.	2.017.868 21	въ т./ч. кап. сум.	Р. К.	1.774.882 00
» » 1907—08 »	» »	7.848 79	» » »	» »	6.332 89
» » 1908—09 »	» »	3.713 35	» » »	» »	3.676 37
» » 1911—12 »	» »	1.058 23	» » »	» »	1.058 23
» прет. Сарат. Губ. Присутствія . .	» »	393.249 02	» » »	» »	334.192 94
Всего кап. суммы съ %%	Р. К.	2.423.737 60 *)	Кап. сумма	» »	2.120.142 43

б) Въ счетъ предъявленныхъ исковъ признано и уплачено желѣзными дорогами послѣ ихъ предъявленія:

По камп. 1906—07 г.г. кап. сумма .	Р. К.	19.493 57
» » 1907—08 » » » .	» »	897 89
» » 1908—09 » » » .	» »	696 98
	Р. К.	21.088 44

*) Въ томъ числѣ %% Р. К. 303.595 17.

в) Присуждено по суду и уплачено желѣзными дорогами:

По камп. 1906—07 г.г. капитальной суммы иска . . .	Р. К.	95 85	
% % и судебныхъ издержекъ .	» »	36 66	
	Р. К.	132 51	
По претенз. Саратовск. Губ. Присут. капит. суммы иска	» »	58 06	
%% и судебныхъ издержекъ .	» »	14 21	
	» »	72 27	
	Р. К.		204 78

г) Сложено Министерствомъ по искамъ:

По кампаніи 1908—09 г.г.	» »		2 12
И т о г о	Р. К.		21.295 34

VII. Перечислено изъ затребованныхъ по претензіямъ суммъ, на счетъ доплаты тарифной разницы, причитавшейся къ уплатѣ частнымъ желѣзнымъ дорогамъ изъ общаго по Имперіи продовольственнаго капитала:

По кампаніи 1906—07 г.г.	Р. К.	73.464 57	
» » 1907—08 »	» »	1.842 21	
» претензіи на доплату тарифной разницы	» »	767 00	
			Р. К. 76.073 78

VIII. Сложено Министерствомъ по разнымъ основаніямъ:

По кампаніи 1906—07 г.г.	Р. К.	281.930 48	
» » 1907—08 »	» »	1.982 19	
» » 1908—09 »	» »	81 09	
» » 1909—10 »	» »	469 83	
» » 1911—12 »	» »	13.865 72	
» претензіямъ Д. С. С. Садовеня	» »	3.218 08	
» » на доплату тарифной разницы . . .	» »	4 51	
» претензіямъ Саратовск. Губерн. Присутствія . .	» »	103.567 98	
			405.119 88

IX. Перечислено на расчеты по выданнымъ авансамъ изъ затребованныхъ суммъ по претензіямъ Саратовскаго Губернскаго Присутствія . . . . . Р. К. 59.171 70

X. Затребовано въ порядкѣ междувѣдомственныхъ сношеній и осталось на счетахъ желѣзныхъ дорогъ:

а)	По кампаніи 1906 -07 г.г.	Р. К.	419.036 69
б)	» » 1907—08 »	» »	14.618 43
в)	» » 1908—09 »	» »	116 69
г)	» » 1911—12 »	» »	310.089 41
д)	» претензіямъ Д. С. С. Садовеня	» »	12.459 09
е)	» » Саратовск. Губ. Присутствія . . .	» »	3.393 91
ж)	» кампаніи 1912—13 г.г.	» »	1.613 17
з)	» претензіямъ на доплату тарифной разницы .	» »	92.563 88
		» »	853.891 27
	Всего	Р. К.	4.296.721 06

XI. Общее положеніе суммъ по всѣмъ заявленнымъ къ желѣзнымъ дорогамъ претензіямъ представляется въ слѣдующемъ видѣ:

I.	Затребовано Министерствомъ отъ желѣзныхъ дорогъ	Р. К. 4.251.763 67
II.	Въ счетъ затребованныхъ отъ желѣзныхъ дорогъ суммъ:	
	1) Уплачено желѣзными дорогами и состоитъ на тек. счету Управленія Сельской Прод. Части на 1 января 1914 года . . . . . Р. К. 675.698 41 *)	
	2) Перечислено жел. дор. въ депозитъ Сар. Губ. Присутствія . . » » 56 85	
	Р. К.	675.755 26
	3) Возвращено поставщикамъ . . . . . » »	1.664 16
	4) Удержано желѣзн. дорогами:	
	а) Въ недоборъ . . . . . » »	11.291 64
	б) Въ зачетъ долга, числящагося за Губернск. Присут. . . . . » »	70.513 16

*) Кромѣ того поступило на текущій счетъ переходящихъ и невыясненныхъ суммъ, не относящихся къ претензіямъ, 85.945 р. 59 к. А всего 761.644 р. (См. § IV).

в) На погашеніе долга общаго по Имперіи продов. капитала . . . Р. К. 483 54
г) На расходы по переводу денегъ и на гербовый сборъ . . . . . » » 215 01
——— Р. К. 82.503 35

5) Перечислено на счетъ доплаты тарифной разницы . . . . . » » 76.073 78
6) Сложено Министерствомъ . . . . . » » 405.119 88
7) Перечислено на расчеты по выданнымъ авансамъ » » 59.171 70
8) Осталось въ долгу за желѣзными дорогами добровольно признанныхъ ими суммъ . . . . . » » 22.399 23
9) Затребовано въ порядкѣ междувѣдомственныхъ сношеній и осталось на счетахъ жел. дор. . . . . » » 853.891 27
10) Предъявлено исковъ на капитальную сумму » » 2.120.142 43

В с ѣ г о . . . . Р. К. 4.296.721 06

А за вычетомъ заключающихся въ суммѣ 675.755 р. 26 к. (выше п. 2):

а) процентовъ . . . . . Р. К. 23.715 04
б) суммъ, поступившихъ въ счетъ исковъ:
1) признанныхъ жел. дор. . . . Р. К. 21.088 44
2) присужденныхъ по суду кап. сум. иска . . . . . » » 153 91
——— » 21.242 35
——— » » 44.957 39
——— Р. К 4.251.763 67

II. Вѣдомость расчетовъ съ желѣзными дорогами по перевозкам

А. Счетъ суммъ, затребова

	Рубли.	Коп.	Рубли.	Коп.
Затребовано по претензіямъ Министерства:				
по перебору . . . . . Р. 757.485 98				
» просрочкѣ . . . . . » 1.785.649 45				
» недостачѣ . . . . . » 409.955 34	2.953.090	77		
Заявлено требованій по претензіямъ Губернскихъ Присутствій, поступившимъ въ Министерство для дальнѣйшаго ихъ веденія:				
по перебору . . . . . Р. 36.012 69				
» просрочкѣ . . . . . » 67.924 95				
» недостачѣ . . . . . » 12.044 60	115.982	24		
Предъявлено исковъ по претензіямъ Губернскихъ Присутствій, не зарегистрированныхъ въ числѣ претензій:				
по недостачѣ	1.323	55	3.070.396	56
Записаны на приходъ суммы, излишне выплаченныя желѣзными дорогами противъ заявленныхъ требованій и вошедшія въ сумму признаній:				
по перебору	6.207	78		
» недостачѣ	241	77	6.449	55
			3.076.846	11

продовольственныхъ грузовъ въ кампанію 1906—1907 г.г.
ныхъ отъ желѣзныхъ дорогъ.

		Рубли.	Коп.	Рубли.	Коп.
Признано дорогами къ уплатѣ по претензіямъ до предъявленія исковъ:					
по перебору	Р. 223.150 91				
» просрочкѣ	» 2.782 36				
» недостачѣ	» 274.695 72	500.628	99		
Признано дорогами по претензіямъ, но удержано въ недоборъ капитальной суммы: перебора	Р. 8.984 04				
просрочки	» 982 92	9.966	96		
Удержано въ погашеніе долга, числящагося за Губернскими Присутствіями:					
капит. суммы: перебора	Р. 1.198 01				
по недостачѣ	» 15.737 09	16.935	10		
Удержано въ погашеніе долга общаго по Имперіи продовольственнаго капитала: по просрочкѣ		1	32	527.532	37
Изъ затребованныхъ по претензіямъ переборовъ перечислено на счетъ доплаты тарифной разницы, причитавшейся къ уплатѣ частнымъ желѣзнымъ дорогамъ изъ общаго по Имперіи продовольственнаго капитала		73.464	57		
Сложено Министерствомъ вслѣдствіе возраженій жел. дор. и по другимъ основаніямъ:					
по перебору	Р. 151.671 51				
» просрочкѣ	» 123.569 77				
» недостачѣ	» 6.689 20	281.930	48	355.395	05
Предъявлено къ частнымъ желѣзнымъ дорогамъ исковъ, включая и иски по претензіямъ Губернскихъ Присутствій:					
по перебору		138.010	23		
» просрочкѣ		1.528.967	41		
» недостачѣ		107.904	36	1.774.882	—
Затребовано въ порядкѣ междувѣдомств. сношеній и осталось на счетахъ жел. дорогъ на 1 января 1914 года:					
а) по претензіямъ Министерства:					
по перебору	Р. 189.153 05				
» просрочкѣ	» 196.100 79				
» недостачѣ	» 13.591 02	398.844	86		
б) по претензіямъ Губернскихъ Присутствій, поступившихъ въ Министерство для дальнѣйшаго производства:					
по перебору	Р. 14.074 13				
» просрочкѣ	» 1.169 83				
» недостачѣ	» 4.947 87	20.191	83	419.036	69
				3.076.846	11

Б. Счетъ суммъ, признанныхъ желѣзными

	Рубли.	Коп.	Рубли.	Коп.
Признано желѣзными дорогами по предъявленнымъ къ нимъ претензіямъ:				
по перебору	223.390	56		
» просрочкѣ	2.782	36		
» недостачѣ	293.949	64		
%%	20.859	07	540.981	63
Присуждено судебными учрежденіями по предъявленнымъ къ желѣзнымъ дорогамъ искамъ:				
а) капитальной суммы исковъ:				
по просрочкѣ	53	54		
%%	42	31		
б) судебныхъ и за веденіе дѣлъ издержекъ Р. 18 45				
%% по день уплаты » 18 21	36	66	132	51
			541.114	14

В. Счетъ предъявленныхъ къ

	Рубли.	Коп.	Рубли.	Коп.
Предъявлено исковъ: (включая и иски по претензіямъ губернскихъ присутствій).				
по перебору Р. 138.010 23				
» просрочкѣ » 1.528.627 41				
» недостачѣ » 107.904 36	1.774.882	—		
%%	242.986	21	2.017.868	21
			2.017.868	21

дорогами и присужденныхъ по суду.

	Рубли.	Коп.	Рубли.	Коп.
Поступило на т/сч. Управленія Сельской Продовольственной Части:				
а) суммъ, признанныхъ желѣзными дорогами по претензіямъ:				
по перебору	223.240	75		
» просрочкѣ	2.781	95		
» недостачѣ	293.946	94		
%%	20.563	10		
б) суммъ, присужденныхъ судебными учрежденіями по искамъ:	132	51	540.665	25
Удержано желѣзными дорогами въ недоборъ %%	58	25		
Удержано желѣзными дорогами въ погашеніе долга, числящагося за Губернскими Присутствіями %%	236	73	294	98
Израсходовано на переводъ денегъ и на гербовый сборъ	—	—	153	91
			541.114	14

частнымъ жел. дор. исковъ.

			Рубли.	Коп.	Рубли.	Коп.
Поступило въ счетъ исковъ, послѣ ихъ предъявленія:						
по перебору	Р.	239 65				
» недостачѣ	»	19.253 92				
%%	»	1.491 37	20.984	94		
Присуждено по суду:						
по просрочкѣ	Р.	53 54				
%%	»	42 31	95	85	21.080	79
Остается исковыхъ требованій на 1 января 1914 года:						
по перебору	Р.	137.770 58				
» просрочкѣ	»	1.528.913 87				
» недостачѣ	»	88.650 44	1.755.334	89		
%%			241.452	53	1.996.787	42
					2.017.868	21

Г. Счетъ суммъ, поступившихъ на т/сч. Управленія Сельской Пр

	Рубли.	Коп.	Рубли.	Коп
Поступило на т/сч. Управленія Сельской Продовольственной Части:				
а) Признанныхъ желѣзными дорогами суммъ по претензіямъ:				
по перебору . . . . . Р. 223.240 75				
» просрочкѣ . . . . . » 2.781 95				
» недостачѣ . . . . . » 293.946 94				
%% . . . . . » 20.563 10	540.532	74		
б) присужденныхъ по суду: капитальной суммы исковъ:				
по просрочкѣ . . . . . Р. 53 54				
%% . . . . . » 42 31	95	85		
Судебныхъ и за вевеніе дѣла издержекъ . . . . . Р. 18 45				
%% по день уплаты . . . . . » 18 21	36	66		
в) суммъ, уплаченныхъ желѣзными дорогами въ порядкѣ исправленія расчетовъ, не относящихся къ претензіямъ или искамъ:	85.325	06		
г) переходящихъ и невыясненныхъ суммъ	203	39	626.193	70
	—	—	626.193	70

Д. Счетъ суммъ, признанныхъ ж. д., но удержанныхъ ими въ нед

	Рубли.	Коп.	Рубли.	Коп.
Удержано ж. д. въ недоборъ:				
по перебору . . . . . Р. 8.984 04				
» просрочкѣ . . . . . » 982 92	9.966	96		
% %	58	25	10.025	21
Удержано желѣзными дорогами въ погашеніе долга, числящагося за Губернскими Присутствіями:				
по перебору . . . . . Р. 1.198 01				
» недостачѣ . . . . . » 15.737 09	16.935	10		
% %	236	73	17.171	83
	—	—	27.197	04

довольственной Части въ СПБ. Конторѣ Государственнаго Банка.

	Рубли.	Коп.	Рубли.	Коп.
Состоитъ на т/сч. въ СПБ. Конторѣ Государственнаго Банка по кампаніи 1906—07 г.г. на 1 января 1914 г.	—	—	626.193	70
	—	—	626.193	70

боръ и въ зачетъ долга, числящагося за Губернскими Присутствіями.

	Рубли.	Коп.	Рубли.	Коп.
Состоитъ на счетѣ недоборовъ на 1 января 1914 года	—	—	10.025	21
Зачислено долгомъ за Губернскими Присутствіями по 1 января 1914 г.:				
за Казанскимъ	130	28		
» Симбирскимъ	13.719	18		
» Нижегородскимъ	1.613	32		
» Пензенскимъ	865	19		
» Тульскимъ	843	86	17.171	83
	—	—	27 197	04

III. Вѣдомость разсчетовъ съ желѣзными дорогами по перевозкам

А. Счетъ суммъ, затребова

	Рубли.	Коп.	Рубли.	Коп
Затребовано по претензіямъ Министерства:				
по перебору	38.445	57		
» просрочкѣ	11.020	72		
» недостачѣ	12.976	02	62.442	31
	—	—	62.442	31

продовольственныхъ грузовъ въ кампанію 1907—1908 г.г.
ныхъ отъ желѣзныхъ дорогъ.

	Рубли.	Коп.	Рубли.	Коп.
Признано дорогами къ уплатѣ до предъявленія исковъ:				
по перебору . . . . . Р. 24.280 30				
» просрочкѣ . . . . . » 774 33				
» недостачѣ . . . . . » 11.953 14	37.007	77		
Признано дорогами по претензіямъ, но удержано въ недоборъ капитальной суммы:				
по перебору . . . . . Р. 300 30				
» просрочкѣ . . . . . » 94 94				
» недостачѣ . . . . . » 1 —	396	24		
Удержано въ погашеніе долга общаго по Имперіи продовольственнаго капитала: по просрочкѣ	262	58	37.666	59
Изъ затребованныхъ по претензіямъ переборовъ перечислено на счетъ доплаты тарифной разницы, причитавшейся къ уплатѣ частнымъ желѣзнымъ дорогамъ изъ общаго по Имперіи продовольственнаго капитала	1.842	21		
Сложено Министерствомъ вслѣдствіе возраженій желѣзныхъ дорогъ и по другимъ основаніямъ:				
по перебору . . . . . Р. 757 70				
» просрочкѣ . . . . . » 1.067 81				
» недостачѣ . . . . . » 156 68	1.982	19	3.824	40
Предъявлено къ частнымъ желѣзнымъ дорогамъ исковъ:				
по перебору	3.346	82		
» просрочкѣ	2.486	68		
» недостачѣ	499	39	6.332	89
Затребовано въ порядкѣ междувѣдомственныхъ сношеній и осталось на счетахъ желѣзныхъ дорогъ на 1 января 1914 г.				
по перебору	7.918	24		
» просрочкѣ	6.334	38		
» недостачѣ	365	81	14.618	43
	—	—	62.442	31

Б. Счетъ суммъ, призна

	Рубли.	Коп.	Рубли.	Ко
Признано желѣзными дорогами по предъявленнымъ къ нимъ претензіямъ:				
по перебору	24.744	01		
» просрочкѣ	774	33		
» недостачѣ	12.387	32		
%%	1.361	50	39.267	16
	—	—	39.267	16

В. Счетъ предъявленныхъ къ ча

	Рубли.	Коп.	Рубли.	Ко
Предъявлено исковъ:				
по перебору Р.	3.346	82		
» просрочкѣ	2.486	68		
» недостачѣ »	499	39	6.332	89	
%%			1.515	90	7.848	79
			—	—	7.848	79

Г. Счетъ суммъ, поступившихъ на т./сч. Управленія Сельско

	Рубли.	Коп.	Рублей.	Ко
Поступило на т./сч. Управленія Сельской Продовольственной Части признанныхъ желѣзными дорогами суммъ по претензіямъ:				
по перебору	24.724	29		
» просрочкѣ	774	33		
» недостачѣ	12.387	32		
%%	1.361	50	39.247	4
	—	—	39.247	4

ныхъ желѣзными дорогами.

	Рубли.	Коп.	Рубли.	Коп.
Поступило на т./сч. Управленія Сельской Продовольственной Части:				
по перебору	24.724	29		
» просрочкѣ	774	33		
» недостачѣ	12.387	32		
%%	1.361	50	39.247	44
Израсходовано на переводъ денегъ и на гербовый сборъ	—	—	19	72
	—	—	39.267	16

нымъ желѣзнымъ дорогамъ исковъ.

	Рубли.	Коп.	Рубли.	Коп.
Поступило въ счетъ исковъ послѣ ихъ предъявленія:				
по перебору	463	71		
» недостачѣ	434	18		
%%	—	08	897	97
Остается исковыхъ требованій на 1 января 1914 года:				
по перебору Р. 2.883 11				
» просрочкѣ » 2.486 68				
» недостачѣ » 65 21	5.435	—		
%%	1.515	82	6.950	82
	—	—	7.848	79

Продовольственной Части въ СПБ. Конторѣ Государственнаго Банка.

	Рубли.	Коп.	Рубли.	Коп.
Возвращено поставщику Министерства С. М. Саловову подъ росписку отъ 13 іюля 1909 года, согласно утвержденному докладу отъ 24/IV—1910 г. за № 13914	—	—	938	76
Состоитъ на т./сч. въ СПБ. Конторѣ Государственнаго Банка по кампаніи 1907—08 г.г. на 1 января 1914 года	—	—	38.308	68
	—	—	39.247	44

IV. Вѣдомость разсчетовъ съ желѣзными дорогами по перевозка

А. Счетъ суммъ, затребов

	Рубли.	Коп.	Рубли.	Ко
Затребовано по претензіямъ Министерства:				
по перебору	1 940	38		
» просрочкѣ	1.327	06		
» недостачѣ	4.399	11	7.666	5
			7.666	

продовольственныхъ грузовъ въ кампанію 1908—1909 годовъ.
ныхъ отъ желѣзныхъ дорогъ.

		Рубли.	Коп.	Рубли.	Коп.
Признано дорогами къ уплатѣ по претензіямъ до предъявленія исковъ:					
по перебору	Р. 331 70				
» просрочкѣ	» 643 68				
» недостачѣ	» 2.597 38	3.572	76		
Удержано въ погашеніе долга общаго по Имперіи продовольственнаго капитала:					
по просрочкѣ		219	64	3.792	40
Сложено Министерствомъ вслѣдствіе возраженій жел. дорогъ и по другимъ основаніямъ:					
по перебору		34	16		
» просрочкѣ		38	56		
» недостачѣ		8	37	81	09
Предъявлено къ частнымъ желѣзнымъ дорогамъ исковъ:					
по перебору		1.468	48		
» просрочкѣ		416	23		
» недостачѣ		1.791	66	3.676	37
Затребовано въ порядкѣ междувѣдомственныхъ сношеній и осталось на счетахъ жел. д. на 1 января 1914 г.:					
по перебору		106	04		
» просрочкѣ		8	95		
» недостачѣ		1	70	116	69
				7.666	55

Б. Счетъ суммъ, признан

	Рубли.	Коп.	Рубли.	Коп
Признано желѣзными дорогами по предъявленнымъ къ нимъ претензіямъ:				
по перебору	373	59		
» просрочкѣ	652	28		
» недостачѣ	3.243	87		
%%	66	91	4.336	65
			4.336	65

В. Счетъ предъявленныхъ къ ча

			Рубли.	Коп.	Рубли.	Коп
Предъявлено исковъ:						
по перебору		1.468 48				
» просрочкѣ		416 23				
» недостачѣ		1.791 66	3.676	37		
%%			36	98	3.713	35
					3.713	35

Г. Счетъ суммъ, поступившихъ на т/сч. Управленія Се

	Рубли.	Коп.	Рубли.	Ко
Поступило на т/сч. Управленія Сельской Продовольственной Части признанныхъ желѣзными дорогами суммъ по претензіямъ:				
по перебору	372	69		
» просрочкѣ	652	28		
» недостачѣ	3.243	87		
%%	66	91	4.335	7
			4.335	7

ныхъ желѣзными дорогами.

	Рубли.	Коп.	Рубли.	Коп.
Поступило на т/сч. Управленія Сельской Продовольственной Части:				
по перебору	372	69		
» просрочкѣ	652	28		
» недостачѣ	3.243	87		
%%	66	91	4.335	75
Израсходовано на переводъ денегъ и на гербовый сборъ	—	—	—	90
			4.336	65

нымъ желѣзнымъ дорогамъ исковъ.

	Рубли.	Коп.	Рубли.	Коп.
Поступило въ счетъ исковъ послѣ ихъ предъявленія:				
по перебору	41	89		
» просрочкѣ	8	60		
» недостачѣ	646	49		
%%	1	11	698	09
Сложено Министерствомъ:				
по перебору		—	2	12
Остается исковыхъ требованій на 1 января 1914 года:				
по перебору	1.424	47		
» просрочкѣ	407	63		
» недостачѣ	1.145	17		
%%	35	87	3.013	14
			3.713	35

ской Продовольственной части въ СПБ. Конторѣ Госуд. Банка.

	Рубли.	Коп.	Рубли.	Коп.
Состоитъ на т/сч. въ СПБ. Конторѣ Государственнаго Банка по кампаніи 1908—1909 г.г. на 1 января 1914 года	—	—	4.335	75
			4.335	75

V. Вѣдомость разсчетовъ съ желѣзными дорогами по перевозкам

А. Счетъ суммъ, затребова

	Рубли.	Коп.	Рубли.	Коп
Затребовано по претензіямъ Министерства:				
по перебору	1.289	46		
» недостачѣ	6	53	1.295	99
	—	—	1.295	99

Б. Счетъ суммъ, признанных

	Рубли.	Коп.	Рубли.	Коп
Признано желѣзными дорогами по предъявленнымъ къ нимъ претензіямъ:				
по перебору	820	10		
» недостачѣ	5	68		
%%	36	92	862	70
	—	—	862	70

В. Счетъ суммъ, поступившихъ на т./сч. Управленія Сельско

	Рубли.	Коп.	Рубли.	Коп
Поступило на т./сч. Управленія Сельской Продовольственной Части:				
по перебору	817	99		
» недостачѣ	5	53		
%%	36	52	860	04
	—	—	860	04

продовольственныхъ грузовъ въ кампанію 1909—1910 годовъ.
ныхъ отъ желѣзныхъ дорогъ.

	Рубли.	Коп.	Рубли.	Коп.
Признано желѣзными дорогами къ уплатѣ:				
по перебору	820	10		
» недостачѣ	5	68	825	78
Признано дорогами, но удержано въ недоборъ	—	—	—	38
Сложено Министерствомъ вслѣдствіе возраженія жел. дорогъ и по другимъ основаніямъ:				
по перебору	468	98		
» недостачѣ	—	85	469	83
	—	—	1.295	99

желѣзными дорогами къ уплатѣ.

	Рубли.	Коп.	Рубли.	Коп.
Поступило на т./сч. Управленія Сельской Продовольственной Части:				
по перебору	817	99		
» недостачѣ	5	53		
%%	36	52	860	04
Израсходовано на переводъ денегъ и гербовый сборъ	—	—	2	66
	—		862	70

Продовольственной Части въ СПБ. Конторѣ Госуд. Банка.

	Рубли.	Коп.	Рубли.	Коп.
Состоитъ на т./сч. въ СПБ. Конторѣ Государственнаго Банка по кампаніи 1909—1910 г.г., на 1-е Января 1914 года	—		860	04
	—	—	860	04

VI. Вѣдомость разсчетовъ съ желѣзными дорогами по перево

А. Счетъ суммъ, затребова

	Рубли.	Коп.	Рубли.	Коп.
Предъявлено претензій по 1 января 1914 года:				
по перебору	86.749	86		
» просрочкѣ	249.718	01		
» недостачѣ	44.908	19	381.376	06
			381.376	06

камъ продовольственныхъ грузовъ въ кампанію 1911—1912 г.г.
ныхъ отъ желѣзныхъ дорогъ.

	Рубли.	Коп.	Рубли.	Коп.
Признано желѣзными дорогами къ уплатѣ до предъявленія исковъ:				
по перебору	26.007	12		
» просрочкѣ	3.542	56		
» недостачѣ	26.813	02	56.362	70
Сложено Министерствомъ вслѣдствіе возраженій жел. дор. и по другимъ основаніямъ:				
по перебору	945	88		
» просрочкѣ	12.842	69		
» недостачѣ	77	15	13.865	72
Предъявлено къ частнымъ желѣзнымъ дорогамъ исковъ:				
по перебору	126	19		
» просрочкѣ	435	50		
» недостачѣ	496	54	1.058	23
Затребовано въ порядкѣ междувѣдомственныхъ сношеній и осталось на счетахъ жел. дор. на 1 января 1914 года:				
по перебору	59.670	67		
» просрочкѣ	232.897	26		
» недостачѣ	17.521	48	310.089	41
			381.376	06

Б. Счетъ суммъ, признан

	Рубли.	Коп.	Рубли.	Коп
Признано желѣзными дорогами, по предъявленнымъ къ нимъ претензіямъ, по 1 января 1914 года:				
по перебору	26.007	12		
» просрочкѣ	3.542	56		
» недостачѣ	26.813	02		
% %	1.097	17	57.459	87
			57.459	87

В. Счетъ предъявленныхъ къ час

	Рубли.	Коп.	Рубли.	Коп
Предъявлено исковъ:				
по перебору	126	19		
» просрочкѣ	435	50		
» недостачѣ	496	54	1.058	23
			1.058	23

Г. Счетъ суммъ, поступившихъ на т/сч. Управленія Сельской Продовол

	Рубли.	Коп.	Рубли.	Коп
Поступило на т/сч. Управленія Сельской Продовольственной Части признанныхъ желѣзными дорогами суммъ:				
по перебору	25.889	31		
» просрочкѣ	3.477	74		
» недостачѣ	25.678	32		
% %	1.083	90	56.129	27
Невыясненныхъ суммъ	—	—	291	30
			56.420	57

ныхъ желѣзными дорогами.

	Рубли.	Коп.	Рубли.	Коп.
Поступило на т/сч. Управленія Сельской Продовольственной Части:				
по перебору	25.889	31		
» просрочкѣ	3.477	74		
» недостачѣ	25.678	32		
% %	1.083	90	56.129	27
Израсходовано на переводъ денегъ и на гербовый сборъ	—	—	32	51
Осталось за желѣзными дорогами непереведенныхъ ими суммъ на 1 января 1914 года:				
по перебору	102	69		
» просрочкѣ	63	98		
» недостачѣ	1.118	15		
% %	13	27	1.298	09
			57.459	87

нымъ желѣзнымъ дорогамъ исковъ.

	Рубли.	Коп.	Рубли.	Коп.
Остается исковыхъ требованій на 1 января 1914 года:				
по перебору	126	19		
» просрочкѣ	435	50		
» недостачѣ	496	54	1.058	23
			1.058	23

ственной Части въ С.-Петербургской Конторѣ Государственнаго Банка.

	Рубли.	Коп.	Рубли.	Коп.
Состоитъ на тсч. въ СПБ. Конторѣ Государственнаго Банка по кампаніи 1911—12 г.г. на 1 января 1914 года	—	—	56.420	57
			56.420	57

VII. Вѣдомость разсчетовъ съ Сибирской жел. дор. по перевозкамъ продовольственныхъ грузовъ по заготовкѣ хлѣба въ Западной

А. Счетъ суммъ, затребованныхъ

	Рубли.	Коп.	Рубли.	Коп.
Затребовано отъ Сибирской жел. дор. бывшимъ уполномоченнымъ по заготовкѣ хлѣба въ Западной Сибири Д. С. С. Садовенемъ:				
по перебору	12.970	59		
» недостачѣ	17.940	32	30.910	91
	—	—	30.910	91

Б. Счетъ суммъ, признан

	Рубли.	Коп.	Рубли.	Коп.
Признано желѣзною дорогою по предъявленнымъ къ ней претензіямъ:				
по перебору	7.526	08		
» недостачѣ	7.707	66		
%%	89	58	15.323	32
	—	—	15.323	32

въ кампанію 1911—1912 годовъ по претензіямъ, заявленнымъ бывшимъ уполномоченнымъ Сибири Д. С. С. Садовенемъ.

отъ Сибирской желѣзной дороги.

	Рубли.	Коп.	Рубли.	Коп.
Признано къ уплатѣ Сибирскою жел. дор.:				
по перебору	7.526	08		
» недостачѣ	7.707	66	15.233	74
Сложено Министерствомъ вслѣдствіе возраженій жел. дор. и по другимъ основаніямъ:				
по перебору	1.784	44		
» недостачѣ	1.433	64	3.218	08
Затребовано въ порядкѣ междувѣдомственныхъ сношеній:				
по перебору	537	08		
» недостачѣ	6.497	59	7.034	67
Состоитъ на счетѣ дороги на 1 января 1914 года:				
по перебору	3.122	99		
» недостачѣ	2.301	43	5.424	42
	—	—	30.910	91

ными желѣзною дорогою.

	Рубли.	Коп.	Рубли.	Коп.
Поступило на т/сч. Управленія Сельской Продовольственной Части:				
по перебору	6.793	57		
» недостачѣ	7.591	26		
%%	87	53	14.472	36
По сообщенію Д. С. С. Садовеня возвращено поставщикамъ:				
Вульфсону	62	66		
Макаровскому	662	74	725	40
Израсходовано на переводъ денегъ и на гербовый сборъ	—	—	4	88
Осталось за желѣзною дорогою не переведенныхъ ею суммъ на 1 января 1914 года:				
по перебору	8	39		
» недостачѣ	111	52		
%%	—	77	120	68
	—	—	15.323	32

В. Счетъ суммъ, поступившихъ на т/сч. Управленія Сельской Продоволь

	Рубли.	Коп.	Рубли.	Коп.
Поступило на т/сч. Управленія Сельской Продовольственной Части:				
а) отъ бывшаго уполномоченнаго по заготовкѣ хлѣба Д. С. С. Садовени	12.338	98		
б) отъ Сибирской жед. дор.	2.133	38	14.472	36
	—	—	14.472	36

VIII. Вѣдомость разсчетовъ съ желѣзными дорогами по

А. Счетъ суммъ, затребова

	Рубли.	Коп.	Рубли.	Коп.
Затребовано отъ желѣзныхъ дорогъ по 14 претензіямъ Министерства по 1 января 1914 года:				
по перебору	900	47		
» просрочкѣ	694	50		
» недостачѣ	18	20	1.613	17
	—	—	1.613	17

ственной Части въ С.-Петербургской Конторѣ Государственнаго Банка.

	Рубли.	Коп.	Рубли.	Коп.
Состоитъ на т/сч. въ С.-Петербургской Конторѣ Государственнаго Банка на 1 января 1914 года:				
по перебору	6793	57		
» недостачѣ	7.591	26		
%%	87	53	14.472	36
	—	—	14.472	36

перевозкамъ грузовъ въ кампанію 1912—1913 годовъ.

ныхъ отъ желѣзныхъ дорогъ.

	Рубли.	Коп.	Рубли.	Коп.
Остается на счетахъ желѣзныхъ дорогъ, затребованныхъ Министерствомъ суммъ, на 1 января 1914 года:				
по перебору	900	47		
» просрочкѣ	694	50		
» недостачѣ	18	20	1.613	17
	—	—	1.613	17

IX. Вѣдомость разсчетовъ съ желѣзными дорогами по перевозкамъ продоволь

А. Счетъ суммъ, затребованныхъ отъ

	Рубли.	Коп.	Рубли.	Коп.
Затребовано отъ Рязанско-Уральской желѣзной дороги Саратовскимъ Губернскимъ Присутствіемъ:				
по перебору	63.178	57		
» просрочкѣ	383.359	77		
» недостачѣ	103.248	96	549.787	30
Распоряженіемъ Министерства увеличено первоначальное требованіе:				
по перебору	184	—		
» просрочкѣ	2.950	44		
» недостачѣ	650	57	3.785	01
	—	—	553.572	31

ственныхъ грузовъ по претензіямъ Саратовскаго Губернскаго Присутствія.
Рязанско-Уральской желѣзной дороги.

		Рубли.	Коп.	Рубли	Коп.
Признано Рязанско-Уральскою жел. дор., но удержано въ погашеніе долга Губернскаго Присутствія:					
по перебору		870	03		
» просрочкѣ		826	82		
» недостачѣ		51.491	78	53.188	63
Признано жел. дор. къ уплатѣ:					
по недостачѣ		—	—	57	15
Сложено Министерствомъ:					
а) за пропускомъ срока—					
по просрочкѣ	Р. 72.165 87				
» недостачѣ	» 8.524 56	80.690	43		
б) по разнымъ основаніямъ -					
по просрочкѣ	Р. 20.082 44				
» недостачѣ	» 2.79 11	22.877	55	103.567	98
Перечислено на разсчеты по выданнымъ авансамъ		—	—	59.171	70
Предъявлено къ Рязанско-Уральской жел. дор. исковъ:					
по перебору		105	18		
» просрочкѣ		293.234	68		
» недостачѣ		40.853	08	334.192	94
Остается на счетѣ Рязанско-Уральской жел. дор. на 1 января 1914 г.:					
по перебору		3.215	66		
» просрочкѣ		—	40		
» недостачѣ		177	85	3.393	91
				553.572	31

Б. Счетъ суммъ, признанныхъ Рязанско-Урал

	Рубли.	Коп.	Рубли.	Коп.
Признано Рязанско-Уральской жел. дор.:				
по недостачѣ	57	15		
%%	152	70	209	85
Присуждено судебными учрежденіями по предъявленнымъ искамъ:				
а) Капитальной суммы иска за недостачу . . . Р. 54 23				
%% . . . . . » 3 83	58	06		
б) Судебныхъ и за веденіе дѣла издержекъ . . . Р. 5 60				
%% по день уплаты . . . . . » 8 61	14	21	72	27
			282	12

В. Счетъ предъявленныхъ къ Рязанск

	Рубли.	Коп.	Рубли.	Коп
Предъявлено исковъ:				
по перебору	105	18		
» просрочкѣ	293.234	68		
» недостачѣ	40.853	08		
%%	59.056	08	393.249	02
			393.249	02

ской жел. дор. и присужденныхъ по суду.

	Рубли.	Коп.	Рубли.	Коп.
Поступило на т/сч. Управленія Сельской Продовольственной Части суммъ, присужденныхъ по суду	—	—	72	27
Поступило въ депозитъ Саратовскаго Губернскаго Присутствія:				
по недостачѣ	—	—	56	85
Израсходовано на переводъ денегъ	—	—	—	30
Удержано Рязанско-Уральскою жел. д. въ зачетъ долга Саратовскаго Губернскаго Присутствія:				
%%	—	—	152	70
			282	12

Уральской желѣзной дорогѣ исковъ.

	Рубли.	Коп.	Рублей.	Коп.
Присуждено судебными учрежденіями по предъявленнымъ искамъ:				
Капитальной суммы иска:				
за недостачу	54	23		
%%	3	83	58	06
Остается исковыхъ требованій на 1 января 1914 г.:				
по перебору	105	18		
» просрочкѣ	293.234	68		
» недостачѣ	40.798	85		
%%	59.052	25	393.190	96
			393.249	02

Г. Счетъ суммъ, поступившихъ на т/сч. Управленія Сельской

		Рубли.	Коп.	Рубли.
Поступило на т/сч. Управленія Сельской Продовольственной Части, отъ Рязанско-Уральской жел. д.:				
Суммъ, присужденныхъ по суду:				
1) Капитальной суммы иска за недостачу	Р. К. 54 23			
%%	» » 3 83	58	06	
2) Судебныхъ и за веденіе дѣла издержекъ	Р. К. 5 60			
%% по день уплаты	» » 8 61	14	21	72
3) Переходящихъ суммъ			—	16
				89

Д. Счетъ суммъ, признанныхъ Рязанско-Уральскою жел. дор., но удержанны

		Рубли.	Коп.	Рубли.	К
Удержано Рязанско-Уральскою ж. д. въ зачетъ долга Саратовскаго Губернскаго Присутствія:					
по перебору	Р. К. 870 03				
» просрочкѣ	» » 826 82				
» недостачѣ	» » 51.491 78	53.188	63		
%%		152	70	53 341	33
				53.341	33

довольственной Части въ СПБ. Конторѣ Государственнаго Банка.

	Рубли.	Коп.	Рубли.	Коп.
Состоитъ на т/сч. въ СПБ. Конторѣ Государственнаго Банка по претензіямъ Саратовскаго Губернскаго Присутствія на 1 января 1914 г.	—	—	89	07
			89	07

къ зачетъ долга, числящагося за Саратовскимъ Губернскимъ Присутствіемъ.

	Рубли.	Коп.	Рубли.	Коп.
Зачислено долгомъ за Саратовскимъ Губернскимъ Присутствіемъ . . .	—	—	53.341	33
			53.341	33

X. Вѣдомость разсчетовъ съ желѣзными дорогами по излишне полученнымъ ими

А. Счетъ суммъ, затребован

	Рубли.	Коп.	Рубли.	Коп.
Затребовано по претензіямъ Министерства:				
по перебору	—	—	136.040	26
			136.040	26

Б. Счетъ суммъ, признанныхъ

	Рубли.	Коп.	Рубли.	Коп.
Признано желѣзными дорогами по предъявленнымъ къ нимъ претензіямъ:				
по перебору	41.835	06		
% %	—	32	41.835	38
			41.835	38

суммамъ по счетамъ на доплату тарифной разницы по кампаніямъ 1906—08 г.г.

ныхъ отъ желѣзныхъ дорогъ.

	Рубли.	Коп.	Рубли.	Коп.
Признано желѣзными дорогами къ уплатѣ:				
по перебору	41.835	06		
Признано дорогами, но удержано въ недоборъ	869	81	42.704	87
Распоряженіемъ Министерства:				
а) сложено по разнымъ основаніямъ	4	51		
б) зачислено на возмѣщеніе тарифной разницы за счетъ возвратныхъ поступленій	767	—	771	51
Остается на счетахъ желѣзныхъ дорогъ на 1 января 1914 года	—	—	92.563	88
			136.040	26

желѣзными дорогами къ уплатѣ.

	Рубли.	Коп.	Рубли.	Коп.
Поступило на т/сч. Управленія Сельской Продовольственной Части:				
по перебору	20.854	47		
% %	—	32	20.854	79
Израсходовано на переводъ	—	—	—	13
Остается за желѣзными дорогами непереведенныхъ ими суммъ на 1 января 1914 года:				
по перебору	—	—	20.980	46
			41.835	38

В. Счетъ суммъ, поступившихъ на т/сч. Управленія Сельской Продоволь

	Рубли.	Коп.	Рубли.	Коп.
Поступило на т/сч. Управленія Сельской Продовольственной Части:				
а) признанныхъ жел. дор. суммъ по предъявленнымъ къ нимъ претензіямъ:				
по перебору	20.854	47		
% %	—	32	20.854	79
б) суммъ, выплаченныхъ жел. дор. въ порядкѣ исправленія расчетовъ, не относящихся къ претензіямъ	—	—	109	04
			20.963	83

Г. Счетъ суммъ, удержанныхъ желѣзными дорогами въ недоборъ,

	Рубли.	Коп.	Рубли.	Коп.
Признано желѣзными дорогами, но удержано въ недоборъ:				
по перебору	869	81		
Начислено недоборовъ, подлежащихъ зачету или уплатѣ	16	05	885	86
			885	86

венной части въ С.-Петербургской Конторѣ Государственнаго Банка.

	Рубли.	Коп.	Рубли.	Коп.
Состоитъ на т/сч. Управленія Сельской Продовольственной Части СПБ. Конторѣ Государственнаго Банка по претензіямъ на доплату тарифной разницы, на 1 января 1914 года	—	—	20.963	83
			20.963	83

чтенныхъ недоборовъ, подлежащихъ уплатѣ или зачету.

	Рубли.	Коп.	Рубли.	Коп.
Состоитъ на счетѣ недоборовъ на 1 января 1914 года	—	—	885	86
			885	86

Приложенія.

Сборъ озимыхъ и яровыхъ хлѣбовъ, а также картофеля въ 1912 г. сравнительно со среднимъ
наго Статистиче

№№ по порядку.	ГУБЕРНІИ И ОБЛАСТИ.	ОЗИМЫЕ ХЛѢБА.				В Ъ Т Ы С Я Р О В Ы Е								
						Пшеница.			Ячмень.				Прочіе	
		Сборъ 1912 г.	Среднее 1907—11 г.г.	Переборъ (+) или недоборъ (—).		Сборъ 1912 г.	Среднее 1907—1911 г.г.	Переборъ (+) или недоборъ (—).	Сборъ 1912 г.	Среднее 1907—1911 г.г.	Переборъ (+) или недоборъ (—).		Сборъ 1912 г.	
1	Акмолинская	313,8	183,1	+	130,7	26.066,5	7.876,5	+ 18.190,0	1.090,5	406,9	+	683,6	241,7	
2	Амурская	—	12,1	—	12,1	8.637,0	6.984,7	+ 1.652,3	82,0	90,1	—	8,1	381,2	
3	Астраханская	1.123,2	1.625,8	—	502,6	4.924,8	5.640,5	— 715,7	211,2	154,4	+	56,8	579,7	
4	Бессарабская	35.270,2	30.003,8	+	5.266,4	7.725,0	9.889,7	— 2.164,7	34.988,2	30.744,3	+	4.243,9	55.674,8	
5	Виленская	22.707,1	19.390,5	+	3.316,6	236,1	191,1	+ 45,0	4.367,3	4.149,6	+	217,7	2.785,7	
6	Витебская	19.308,8	13.549,1	+	5.759,7	102,8	120,6	— 17,8	3.842,4	4.878,3	—	1.035,9	1.101,2	
7	Владимірская	20.063,8	15.619,0	+	4.444,8	362,6	419,1	— 56,5	532,5	433,9	+	98,6	1.502,2	
8	Вологодская	14.290,9	11.447,7	+	2.843,2	783,6	693,7	+ 89,9	4.632,4	4.109,3	+	523,1	502,0	
9	Волынская	53.126,3	47.340,8	+	5.785,5	372,0	410,1	— 38,1	11.004,9	10.196,2	+	808,7	11.989,6	
10	Воронежская	61.240,6	40.251,4	+	20.989,2	30.338,9	18.481,9	+ 11.857,0	18.763,7	9.144,5	+	3.619,2	19.080,5	
11	Вятская	84.013,9	55.665,3	+	28.348,6	1.376,8	1.396,8	— 20,0	8.313,5	8.262,2	+	51,3	4.324,1	
12	Гродненская	24.047,5	20.096,8	+	3.950,7	165,9	108,9	+ 57,0	2.785,6	2.436,3	+	349,3	1.878,4	
13	Донская	19.280,4	25.089,2	—	5.808,8	86.285,2	83.623,8	+ 2.661,4	61.688,0	58.357,2	+	3.330,8	6.224,5	
14	Екатеринославская	14.988,9	13.937,8	+	1.051,1	74.441,1	79.230,0	— 4,788,9	66.807,4	62.390,2	+	4.417,2	10.643,1	
15	Енисейская	8.662,2	4.984,4	+	3.677,8	5.985,6	5.577,7	+ 407,9	716,1	657,1	+	59,0	3.308,1	
16	Забайкальская	220,6	187,2	+	33,4	1.823,3	2.053,4	— 230,1	423,2	491,0	—	67,8	6.875,0	
17	Иркутская	5.204,7	4.577,8	+	626,9	1.510,7	1.817,5	— 306,8	950,8	1.000,2	—	49,4	3.196,2	
18	Калужская	13.041,8	10.200,9	+	2.840,9	8,3	6,9	+ 1,4	2.233,8	1.750,5	+	483,3	1.286,7	
19	Казанская	62.604,7	43.033,0	+	19.571,7	2.014,0	1.603,5	+ 410,5	2.588,1	2.065,8	+	522,3	8.377,1	
20	Кіевская	71.607,9	51.397,4	+	20.210,5	811,9	1.157,1	— 345,2	14.066,6	14.722,9	—	656,3	28.197,8	
21	Ковенская	29.439,3	24.153,2	+	5.286,1	472,4	402,6	+ 69,8	7.036,4	7.466,8	—	430,4	2.242,5	
22	Костромская	20.598,9	16.881,9	+	3.717,0	548,5	626,3	— 77,8	3.770,7	2.984,0	+	786,7	419,3	
23	Курская	59.273,9	48.838,3	+	10.435,6	3.470,2	2.641,4	+ 828,8	2.738,7	2.378,7	+	360,0	17.539,3	
24	Минская	30.940,9	26.203,6	+	4.737,3	593,2	549,5	+ 43,7	5.612,6	5.153,0	+	459,6	4.576,3	
25	Могилевская	26.992,4	19.324,1	+	7.668,3	523,5	502,6	+ 20,9	3.425,5	3.209,4	+	216,1	3.069,9	
26	Московская	11.771,2	8.090,4	+	3.680,8	7,4	7,0	+ 0,4	343,8	330,1	+	13,7	583,1	
27	Нижегородская	35.796,0	23.725,2	+	12.070,8	3.776,2	3.100,7	+ 675,5	412,8	428,1	—	15,3	4.793,7	
28	Новгородская	15.185,3	11.437,3	+	3.748,0	21,7	47,6	— 25,9	1.583,6	1.445,0	+	138,6	99,2	

сборомъ за пятилѣтіе 1907—1911 г.г. въ губерніяхъ и областяхъ Россіи по даннымъ Центральскаго Комитета.

Ч А Х Ъ			Х Л Ѣ Б А.			П У Д О В Ъ.									Результатъ.	
Х продовольств. хлѣба.			О в е с ъ.			Картофель.			Итого озимыхъ и яровыхъ хлѣбовъ и картофеля.							
Среднее 1907—1911 г.г.	Переборъ (+) или недоборъ (—).		Сборъ 1912 г.	Среднее 1907—1911 г.г.	Переборъ (+) или недоборъ (—).	Сборъ 1912 г.	Среднее 1907—1911 г.г.	Переборъ (+) или недоборъ (—).	Сборъ 1912 г.	Среднее 1907—1911 г.г.	Переборъ (+) или недоборъ (—).				Переборъ (+) или недоборъ (—).	
185,4	+	56,3	3.702,9	1.609,7	+	2.093,2	3.289,4	2.328,2	+	961,2	34.704,8	12.589,8	+	22.115,0	+	22.115,0
													+	3.204,4		
692,3	—	311,1	8.630,0	7.077,9	+	1.552,1	1.568,3	1.803,3	—	235,0	19.298,5	16.660,4	+	566,3	+	2.638,1
													+	907,0		
667,9	—	88,2	148,1	128,6	+	19,5	2.101,2	1.270,5	+	830,7	9.088,2	9.487,7	—	1.306,5	—	399,5
													+	18.119,8		
48.763,0	+	6.911,8	5.291,4	4.427,5	+	863,9	6.816,8	5.983,0	+	833,8	145.766,4	129.811,3	—	2.164,7	+	15.955,1
2.629,5	+	154,2	8.647,3	8.417,9	+	229,4	51.096,0	44 649,3	+	6.446,7	89.837,5	79.427,9	+	10.409,6	+	10.409,6
													+	7.658,2		
1.180,6	—	79,4	6.534,2	8.168,1	—	1.633,9	28.446,4	26.547,9	+	1.898,5	59.335,8	54.444,6	—	2.767,0	+	4.891,2
													+	8.611,5		
1.993,0	—	490,8	8.465,4	11.312,9	—	2.847,5	30.034,3	25.966,2	+	4.068,1	60.960,8	55.744,1	—	3.394,8	+	5.216,7
440,7	+	61,3	12.709,5	10.988,2	+	1.721,3	7.151,8	6.010,2	+	1.141,6	40.070,2	33.689,8	+	6.380,4	+	6.380,4
													+	14.318,8		
11.494,8	+	494,8	26.274,6	24.293,3	+	1.981,3	75.908,9	70.660,4	+	5.248,5	178.676,3	164.395,6	—	38,1	+	14.280,7
13.923,1	+	5.157,4	24.539,7	16.853,3	+	7.686,4	50.359,3	35.554,9	+	14.804,4	198.322,7	134.209,1	+	64.113,6	+	64.113,6
													+	30.165,2		
3.813,7	+	510,4	48.658,6	47.530,6	+	1.128,0	13.261,7	13.134,8	+	126,9	159.948,6	129.803,4	—	20,0	+	30.145,2
													+	16.012,3		
1.935,8	—	57,4	8.968,0	7.588,8	+	1.379,2	55.067,0	44.790,9	+	10.276,1	92.912,4	76.957,5	—	57,4	+	15.954,9
													+	14.460,4		
5.138,8	+	1.085,7	10.929,4	9.453,0	+	1.476,4	19.484,3	13.578,2	+	5.906,1	203.891,8	195.240,2	—	5.808,8	+	8.651,6
													+	22.181,2		
6.490,0	+	4.153,1	8.155,9	6.100,2	+	2.055,7	27.261,6	16.757,5	+	10.504,1	202 298,0	184.905,7	—	4.788,9	+	17.392,3
2.799,2	+	508,9	5.133,8	4.897,1	+	236,7	5.320,5	3.748,5	+	1.572,0	29.126,3	22.664,0	+	6.462,2	+	6.462,3
													+	33,4		
8.629,8	—	1.754,8	1.690,0	2.072,1	—	382,1	2.456,0	6.335,4	—	3.879,4	13.488,1	19.768,9	—	6.314,2	—	6.280,8
													+	1.287,5		
4.338,6	—	1.142,4	2.948,0	3.859,8	—	911,8	4.095,3	3.434,7	+	660,6	17.905,7	19.028,6	—	2.410,4	—	1.122,9
946,6	+	340,1	8.004,8	6.417,7	+	1.587,1	25.244,0	16.726,9	+	8.517,1	49.819,4	36.049,5	+	13.769,9	+	13.769,9
													+	26.641,7		
7.735,2	+	641,9	28.591,4	23.096,1	+	5.495,3	7.800,6	7.947,8	—	147,2	111.975,9	85.481,4	—	147,2	+	26.494,5
													+	23.511,5		
25.952,2	+	2.245,0	27.644,8	27.697,8	—	53,0	36.538,8	35.482,8	+	1.056,0	178.867,2	156.410,2	—	1.054,5	+	22.457,0
													+	12.890,7		
2.219,9	+	22,1	12.618,5	11.681,1	+	937,4	37.885,1	31.309,8	+	6.575,3	89.693,7	77.233,4	—	430,4	+	12.460,3
													+	11.504,3		
311,1	+	108,2	12.353,5	11.550,4	+	803,1	23.217,1	17.127,8	+	6.089,3	60.908,0	49.481,5	—	77,8	+	11.426,5
13.288,2	+	4.251,3	32.558,2	27.175,0	+	5.383,2	53.675,6	42 808,8	+	10.866,8	169.256,1	137.130,4	+	32.125,7	+	32.125,7
4.381,9	+	244,6	13.492,8	12.666,4	+	826,4	96.261,0	85.463,3	+	10,797,7	151.477,0	134.367,7	+	17.109,3	+	17.109,3
													+	17.626,9		
2.715,3	+	353,7	9.623,6	9.747,0	—	123,4	63.501,8	54.133,9	+	9.367,9	107.135,8	89.632,3	—	123,4	+	17.503,5
528,6	+	54,4	6.689,7	6.493,9	+	195.8	29.178,2	23.128,9	+	6.049,3	48.573,3	38.578,9	+	9.994,4	+	9.994,4
													+	23.439 5		
4.484,4	+	308,9	13.400,1	9 891,9	+	3.508,2	24.546,3	17.670,2	+	6.876,1	82.724,7	59.300,5	—	15,3	+	23.424,2
													+	5.349,7		
119,6	—	20,4	10.737,3	11.647,2	—	909,9	14.816,5	13.353.4	+	1.463,1	42 443,6	38.050,1	—	956,2	—	4.393.5
													+	206,9		

№№ по порядку.	ГУБЕРНІИ И ОБЛАСТИ.	ОЗИМЫЕ ХЛѢБА.			ВЪ ТЫСЯЧАХЪ ПУДОВЪ.								
					Пшеница.			Ячмень.				Прочіе	
		Сборъ 1912 г.	Среднее 1907—11 г.г.	Переборъ (+) или недоборъ (—).	Сборъ 1912 г.	Среднее 1907—1911 г.г.	Переборъ (+) или недоборъ (—).	Сборъ 1912 г.	Среднее 1907—1911 г.г.	Переборъ (+) или недоборъ (—).		Сборъ 1912 г.	
29	Олонецкая	2.696,6	2.497,7	+ 198,9	4,6	10,6	— 6,0	762,3	873,2	— 110,9		44,8	
30	Оренбургская	6.834,8	2.329,7	+ 4.505,1	40.812,5	42.158,8	— 1.346,3	1.566,4	1.421,6	+ 144,8		1.653,2	
31	Орловская	31.249,4	36.010,6	— 4.761,2	105,2	119,6	— 14,4	675,5	381,8	+ 293,7		6.985,7	
32	Пензенская	53.445,7	37.282,4	+ 16.163,3	373,2	356,5	+ 16,7	26,6	41,1	— 14,5		12.644,8	
33	Пермская	44.413,4	29.388,8	+ 15 024,6	26.628,3	28.060,5	— 1.432,2	8.759,2	9.054,3	— 295,1		2.974,4	
34	Подольская	65.195,6	47.921,1	+ 17.274,5	3.616,0	4.593,6	— 977,6	15.507,9	15.714,5	— 206,6		27.814,0	
35	Полтавская	48.820,6	37.234,2	+ 11.586,4	25.422,8	33.452,8	— 8.030,0	20.090,2	20.225,1	— 134,9		13.713,9	
36	Псковская	19.573,8	13.694,7	+ 5.879,1	28,6	43,6	— 15,0	2.509,3	3.206,6	— 697,3		679,7	
37	Рязанская	35.350,7	32.493,7	+ 2.857,0	162,5	94,5	+ 68,0	15,2	18,7	— 3,5		6.315,8	
38	Самарская	56.336,9	35.673,3	+ 20.663,6	92.198,2	76.179,0	+ 16.019,2	3.835,5	2.750,4	+ 1.085,1		9.667,3	
39	Саратовская	35.450,0	39.334,6	— 3.884,6	34.373,7	32.241,4	+ 2.132,3	1.318,3	1.158,8	+ 159,5		14.050,1	
40	Семипалатинская	73,5	45,4	+ 28,1	7.089,5	3.980,0	+ 3.109,5	366,2	209,9	+ 156,3		1.438,0	
41	Симбирская	44.090,4	35.729,7	+ 8.360,7	3.940,4	3.612,9	+ 327,5	218,5	176,9	+ 41,6		8.327,8	
42	Смоленская	27.565,6	18.824,1	+ 8.741,5	241,1	206,8	+ 34,3	2.497,2	2.260,1	+ 237,1		726,4	
43	С.-Петербургская	6.459,0	5.897,0	+ 562,0	22,1	28,9	— 6,8	1.205,0	1.361,5	— 156,5		118,4	
44	Ставропольская	46.162,0	30.012,5	+ 16.149,5	21.424,8	14.774,1	+ 6.650,7	26.655,1	19.500,6	+ 7.154,5		9.098,2	
45	Тамбовская	83.828,1	64.224,2	+ 19.603,9	680,7	699,8	— 19,1	38,1	85,4	— 47,3		23.631,1	
46	Тверская	21.681,1	15.189,2	+ 6.491,9	4,6	18,3	— 13,7	2.630,1	2.319,8	+ 310,3		145,4	
47	Тобольская	9.324,9	4.922,0	+ 4.402,9	28.183,3	19.337,7	+ 8.845,6	2.314,7	1.527,6	+ 787,1		1.400,3	
48	Томская	12.631,7	7.845,7	+ 4.786,0	62.359,1	53.028,5	+ 9.330,6	4.750,6	3.630,8	+ 1.119,8		5.288,3	
49	Тульская	25.150,6	29.349,5	+ 4.198,9	194,7	104,1	+ 90,6	165,5	133,7	+ 31,8		3.105,6	
50	Тургайская	542,2	82,8	+ 459,4	9.503,9	8.447,0	+ 1.056,9	421,0	385,6	+ 35,4		4.346,0	
51	Уральская	2.876,7	771,8	+ 2.104,9	11.607,8	5.162,7	+ 6.445,1	175,0	80,6	+ 94,4		5.890,3	
52	Уфимская	72.283,2	47.153,2	+ 25.130,0	13.118,9	11.816,3	+ 1.302,6	210,3	167,0	+ 43,3		13.634,0	
53	Черниговская	32.528,9	23.925,1	+ 8.603,8	268,3	232,8	+ 35,5	3.197,1	2.485,7	+ 711,4		10.884,1	
54	Харьковская	37.728,3	28.418,4	+ 9.309,9	37.995,3	29.570,0	+ 8.425,3	29.348,4	24.923,7	+ 4.424,7		7.556,3	
55	Херсонская	43.649,2	27.930,0	+ 15.719,2	43.332,7	58.615,2	— 15.282,5	63.199,2	54.596,5	+ 8.602,7		15.669,1	
56	Эриванская	7.026,5	4.545,4	+ 2.481,1	5.783,7	3.668,9	+ 2.114,8	5.370,3	3.783,7	+ 1.586,6		262,9	
57	Якутская	—	0,9	— 0,9	88,1	119,4	— 31,3	253,1	460,0	— 206,9		280,4	
58	Ярославская	11.763,8	10.709,1	+ 1.054,7	349,5	284,8	+ 64,7	892,4	607,7	+ 284,7		238,3	
	Итого	1.645.848,4	1.256.683,9	+ 408.333,6 — 19.169,1	733.299,3	666.180,3	+ 103.081,4 — 35.962,4	457.986,5	413.378,9	+ 48.744,3 — 4.136,7		410.053,4	

Ч А Х Ъ П У Д О В Ъ.																Результатъ.	
Х Л Ѣ Б А.							Картофель.			Итого озимыхъ и яровыхъ хлѣбовъ и картофеля.							
продовольств. хлѣба.			Овесъ.														
Среднее 1907—1911 г.г.	Переборъ (+) или недоборъ (—).		Сборъ 1912 г.	Среднее 1907—1911 г.г.	Переборъ (+) или недоборъ (—).		Сборъ 1911 г.	Среднее 1907—1911 г.г.	Переборъ (+) или недоборъ (—).	Сборъ 1912 г.	Среднее 1907—1911 г.г.	Переборъ (+) или недоборъ (—).				Переборъ (+) или недоборъ (—).	
36,8	+	8,0	2.228,3	2.510,6	—	282,3	1.741,6	2.118,4	—	376,8	7.478,2	8.047,3	—	776,0	—	569,1	
1.464,0	+	189,2	7.673,8	16.041,0	—	8.367,2	6.368,7	6.269,9	+	98,8	64.909,4	69.685,0	+	4.937,9			
5.811,5	+	1.174,2	24.350,8	22.607,2	+	1.743,6	60.546,9	49,688,5	+	10.858,4	123.913,5	114.619,2	—	9.713,5	—	4.775,6	
9.059,7	+	3.585,1	25.774,9	18.838,7	+	6.936,2	43.572,1	32.628,4	+	10.943,7	135.837,3	98.206,8	+	14.069,9			
3.731,6	—	757,2	39.236,4	41.061,5	—	1.825,1	10.133,2	9.274,5	+	858,7	132.144,9	120.571,2	—	4.309,6	+	11.573,7	
24.757,0	+	3.057,0	20.897,4	20.875,4	+	22,0	29.871,3	29.976,7	—	105,4	162.902,2	143.838,3	+	20.353,5			
11.455,8	+	2.258,1	23.622,9	19.874,0	+	3.748,9	51.846,5	39.415,4	+	12.431,1	183.516,9	161.657,3	—	1.289,6	+	19.063,9	
768,1	—	88,4	5.195,1	6.649,2	—	1.454,1	17.976,2	16.750,4	+	1.225,8	45.962,7	41.112,6	+	30.024,5			
6.391,0	—	75,2	23.077,4	21.689,4	+	1 388,0	46.256,4	41.857,5	+	4.398,9	111.178,0	102.544,8	—	8.164,9	+	21.859,6	
8.574,0	+	1.093,3	10.350,0	9.412,7	+	937,3	17.074,0	10.667,0	+	6.407,0	189.461,9	143.256,4	+	7.104,9			
9.751,0	+	4.299,1	18.182,2	16.207,9	+	1.974,3	14.944,9	11.949,7	+	2.995,2	118.319,2	110.643,4	+	2.254,8	+	4.850,1	
934,7	+	503,3	2.614,8	1.674,1	+	940,7	603,3	343,1	+	260,2	12.185,3	7.187,2	+	8.711,9			
7.066,3	+	1.261,5	15.009,8	14.145,7	+	864,1	17.098,6	15.140,7	+	1.957,9	88.685,5	75.872,2	—	78,7	+	8.633,2	
584,1	+	142,3	13.648,4	12.078,7	+	1.569,7	38.382,5	27.367,4	+	11.015,1	83.061,2	61.321,2	+	4.998,1			
175,7	—	57,3	4.501,8	4.897,5	—	395,7	14.245,6	14 491,1	—	245,5	26.551,9	26.851,7	+	46.205,5	+	46.205,5	
5.081,6	+	4.016,6	7.004,7	7.752,7	—	748,0	1.294,1	851,3	+	442,8	111.638,9	77.972,8	+	11.560,4			
20.043,3	+	3.587,8	51.157,5	41.119,7	+	10.037,8	64.024,5	54.409,9	+	9.614,6	223.360,0	180.582,3	—	3.884,6	+	7.675,8	
153,4	—	8,0	11.903,0	11.654,6	+	248,4	25.039,3	17.465,0	+	7.574,3	61.403,5	46.800,3	+	4.998,1			
1.903,1	—	502,8	15.827,0	15.310,7	+	516,3	7.245,2	5.112,6	+	2.132,6	64.295,4	48.113,7	+	14.603,2			
8.724,5	—	3.436,2	44.026,7	35.974,2	+	8.052,5	23.180,3	16.330,9	+	6.849,4	152.236,7	125.534,6	+	16.181,7			
2.896,1	+	209,5	26.488,1	25.249,8	+	1.238,3	52.685,4	45.660,5	+	7.024,9	107.789,9	103.393,7	+	4.396,2			
3.047,1	+	1.298,9	981,9	2.271,4	—	1.289,5	1.128.1	738,5	+	389,6	16.923,1	14.972,4	—	1.289,5	+	1.950,7	
3.745.1	+	2.145,2	1.048,3	665,1	+	383,2	602,5	399.7	+	202,8	22.200,6	10.825,0	+	11.375,6	+	11.575,6	
14.764,5	—	1.130,5	20.726,4	21.498,5	—	772,1	12.010,4	10.496,0	+	1.514,4	131.983,2	105.895,5	+	27.990,3			
8.278,8	+	2.605,3	14.557,6	11.125,6	+	3.432,0	78.666,3	60.281,6	+	18.384,7	140.102,3	106.329,6	—	1.902,6	+	26.087,7	
6.266,4	+	1.289,9	16.252,4	12.879,1	+	3.373,3	35.023,7	29.187,0	+	5.826.7	163.904,1	131.244,6	+	33.772,7	+	33.772,7	
11.818,4	+	3.850,7	9.081,1	9.153,0	—	71,9	14.289,0	11.510,0	+	2.779,0	189.220,3	173.623,1	+	32.659,8	+	32.659,8	
220,2	+	42,7	6,8	11,0	—	4,2	1.231,0	1.083,7	+	147,3	19.681 2	13.312,9	—	30.951,6			
250,4	+	30,0	76,5	46,1	+	30,4	245,4	78,6	+	166,8	948,5	955,4	+	15.354,4	+	15.597,2	
223,7	+	14,6	8.730,0	7.902,5	+	827,5	28.236,2	22.397,7	+	5.838,5	50.210,2	42.125,5	+	6.372,5			
													—	4,2	+	6.368,3	
													+	227,2			
													—	239,1	—	11,9	
													+	8.084,7	+	8.084,7	
355.727,1	+	64.326,4	831.373,5	764.021,1	+	89.424,1	1.511.947,0	1.251.649,2	+265.287,1		5.590.508,1	4.707.640,5	+	979.196,9	+	896.327,2	
	—	10.000,1			—	22.071,7			—	4.989,3			—	96.329,3	—	13.459,6	

Расходъ суммъ губернскихъ продовольственныхъ капита

(По даннымъ отчетовъ губернскихъ

НАЗВАНІЕ ГУБЕРНІЙ И ОБЛАСТЕЙ	Суммы, обращенныя на кампанію 1912—1913 г.г. изъ губернскаго продовольственнаго капитала.		ОЗИМЫЙ СѢМЕННОЙ.						ПРОДОВОЛЬСТВЕ			
			Дѣйствительно принято купленнаго хлѣба и за него уплачено.				Выдано деньгами взамѣнъ хлѣба.		Дѣйствительно принято купленнаго хлѣба и за него уплачено.			
			Количество.		Стоимость.				Количество.		Стоимость.	
	Руб.	Коп.	Пуд.	Фун.	Руб.	Коп.	Руб.	Коп.	Пуд.	Фун.	Руб.	Коп.
Архангельская	207.353	18½	—	—	—	—	—	—	160.442	11	170.813	30
Накладные расходы	—	—	—	—	—	—	—	—	—	—	34.962	93
Итого	**207.353**	**18½**	—	—	—	—	—	—	**160.442**	**11**	**205.776**	**23**
Виленская	272	75	—	—	—	—	226	20	—	—	—	—
Накладные расходы	—	—	—	—	—	—	—	—	—	—	—	—
Итого	**272**	**75**	—	—	—	—	**226**	**20**	—	—	—	—
Владимірская	750	—	173		198	95	—	—	—	—	—	—
Накладные расходы	—	—	—	—	—	—	—	—	—		—	—
Итого	**750**	—	**173**	—	**198**	**95**	—	—	—	—	—	—
Волынская	1.540	80	1.525	—	1.525		—	—	—	—	—	—
Накладные расходы	—	—	—		15	80	—	—	—	—	—	—
Итого	**1.540**	**80**	**1.525**	—	**1.540**	**80**	—	—	—	—	—	—
Воронежская	1.609	20	—	—	—	—	—	—	2.011	20	1.609	20
Накладные расходы	—	—	—	—	—	—	—	—	—	—	—	—
Итого	**1.609**	**20**	—	—	—	—	—	—	**2.011**	**20**	**1.609**	**20**

ловъ на ссудную операцію по кампаніи 1912—1913 г.г.

присутствій и областныхъ правленій).

ный.		ЯРОВОЙ СѢМЕННОЙ.						В С Е Г О.							
Выдано деньгами взамѣнъ хлѣба.		Дѣйствительно принято купленнаго хлѣба и за него уплачено.				Выдано деньгами взамѣнъ хлѣба.		Дѣйствительно принято купленнаго хлѣба и за него уплачено.				Выдано деньгами взамѣнъ хлѣба.		НА СУММУ.	
		Количество.		Стоимость.				Количество.		Стоимость.					
Руб.	Коп.	Пуд.	Фун.	Руб.	Коп.	Руб.	Коп.	Пуд.	Фун.	Руб.	Коп.	Руб.	Коп.	Руб.	Коп.
—	—	—	—	—	—	—	—	160.442	11	170.813	30	—	—	170.813	30
—	—	—	—	—	—	—	—	—	—	34.962	93	—	—	34.962	93
—	—	—	—	—	—	—	—	160.442	11	205.776	23	—	—	205.776	23
46	55	—	—	—	—	—	—	—	—	—	—	272	75	272	75
—	—	—	—	—	—	—	—	—	—	—	—	—	—	—	—
46	55	—	—	—	—	—	—	—	—	—	—	272	75	272	75
—	—	—	—	—	—	—	—	173	—	198	95	—	—	198	95
—	—	—	—	—	—	—	—	—	—	—	—	—	—	—	—
—	—	—	—	—	—	—	—	173	—	198	95	—	—	198	95
—	—	—	—	—	—	—	—	1.525	—	1.525		—	—	1.525	—
—	—	—	—	—	—	—	—	—	—	15	80	—	—	15	80
—	—	—	—	—	—	—	—	1.525	—	1.540	80	—	—	1.540	80
—	—	—	—	—	—	—	—	2.011	20	1.609	20	—	—	1.609	20
—	—	—	—	—	—	—	—	—	—	—	—	—	—	—	—
—	—	—	—	—	—	—	—	2.011	20	1.609	20	—	—	1.609	20

НАЗВАНІЕ ГУБЕРНІЙ И ОБЛАСТЕЙ.	Суммы, обращенныя на кампанію 1912—1913 гг. изъ губернскаго продовольственнаго капитала.		ОЗИМЫЙ СѢМЕННОЙ.						ПРОДОВОЛЬСТВЕ			
			Дѣйствительно принято купленнаго хлѣба и за него уплачено.				Выдано деньгами взамѣнъ хлѣба.		Дѣйствительно принято купленнаго хлѣба и за него уплачено.			
			Количество.		Стоимость.				Количество.		Стоимость.	
	Руб.	Коп.	Пуд.	Фун.	Руб.	Коп.	Руб.	Коп.	Пуд.	Фун.	Руб.	Коп.
Витская	1.475	22	854	—	652	50	—	—	700	—	504	—
Накладные расходы	—	—	—	—	31	55	—	—	—	—	25	22
Итого	1.475	22	854	—	684	05	—	—	700	—	529	22
Донская	23.242	06	—	—	—	—	—	—	13.509	20	12.334	19
Накладные расходы	—	—	—	—	—	—	—	—	—	—	133	20
Итого	23.242	06	—	—	—	—	—	—	13.509	20	12.467	39
Закаспійская	4.762	76	—	—	—	—	—	—	—	—	—	
Накладные расходы	—	—	—	—	—	—	—	—	—	—	—	
Итого	4.762	76	—	—	—	—	—	—	—	—	—	
Иркутская *)	1.276	81	—	—	—	—	—	—	—	—	—	
Накладные расходы	—	—	—	—	—	—	—	—	—	—	—	
Итого	1.276	81	—	—	—	—	—	—	—	—	—	—
Казанская	8.704	50	2.335	25	1.613	05	—	—	4.590	25	3.278	15
Накладные расходы	—	—	—	—	—	—	—	—	—	—	—	—
Итого	8.704	50	2.335	25	1.613	05	—	—	4.590	25	3.278	15
Костромская	8.931	75	8.463	—	7.740	08	—	—	—	—	—	—
Накладные расходы	—	—	—	—	131	47	—	—	—	—	—	—
Итого	8.931	75	8.463	—	7.871	55	—	—	—	—	—	—
Минская	925	—	—	—	—	—	—	—	—	—	—	—
Накладные расходы	—	—	—	—	—	—	—	—	—	—	—	—
Итого	925	—	—	—	—	—	—	—	—	—	—	—

*) Расходъ произведенъ изъ хлѣбозапаснаго капитала.

НЫЙ.		ЯРОВОЙ СѢМЕННОЙ.						ВСЕГО.							
Выдано деньгами взамѣнъ хлѣба.		Дѣйствительно принято купленнаго хлѣба и за него уплачено.				Выдано деньгами взамѣнъ хлѣба.		Дѣйствительно принято купленнаго хлѣба и за него уплачено.				Выдано деньгами взамѣнъ хлѣба.		НА СУММУ.	
		Количество.		Стоимость.				Количество.		Стоимость.					
Руб.	Коп.	Пуд.	Фун.	Руб.	Коп.	Руб.	Коп.	Пуд.	Фун.	Руб.	Коп.	Руб.	Коп.	Руб.	Коп.
	—	393	—	251	52	—	—	1.947	—	1.408	02	—	—	1.408	02
			—	10	43				—	67	20		—	67	20
		393	—	261	95			1.947	—	1.475	22	—	—	1.475	22
	—	8.515	17	9.861	32		—	22.024	37	22.195	51	—	—	22.195	51
		—	—	84	08	—	—	—	—	217	28		—	217	28
		8.515	17	9.945	40		—	22.024	37	22.412	79	—	—	22.412	79
	—					2.647	25		—	—	—	2.647	25	2.647	25
	—	—	—	—	—	—	—		—	—	—		—	—	—
	—		—			2.647	25	—	—	—	—	2.647	25	2.647	25
—	—	1.212	32	1.231	37	—	—	1.212	32	1.231	37	—	—	1.231	37
—	—	—	—	—	—	—	—		—		—	—	—		—
	—	1.212	32	1.231	37	—	—	1.212	32	1.231	37	—	—	1.231	37
	—	3.232	20	2.406	48	—	—	10.158	30	7.297	68	—	—	7.297	68
			—	—	—	—	—	—	—	—	—	—	—	—	—
		3.232	20	2 406	48		—	10.158	30	7.297	68	—	—	7.297	68
	—				—	—	—	8.463		7.740	08	—	—	7.740	08
	—		—	—		—	—		—	131	47	—	—	131	47
	—		—	—			—	8.463	—	7.871	55		—	7.871	55
925	—	—			—	—	—			—	—	925		925	—
—	—		—	—			—	—				—	—	—	—
925		—	—	—		—	—	—	—	—	—	925	—	925	—

НАЗВАНІЕ ГУБЕРНІЙ И ОБЛАСТЕЙ.	Суммы, обращенныя на кампанію 1912—1913 г.г. изъ губернскаго продовольственнаго капитала.		ОЗИМЫЙ СѢМЕННОЙ.						ПРОДОВОЛЬСТВЕН	
			Дѣйствительно принято купленнаго хлѣба и за него уплачено.				Выдано деньгами взамѣнъ хлѣба.		Дѣйствительно принято купленнаго хлѣба и за него уплачено.	
			Количество.		Стоимость.				Количество.	
	Руб.	Коп.	Пуд.	Фун.	Руб.	Коп.	Руб.	Коп.	Пуд.	Фун.
Могилевская	8.349	66	4.786	—	4.181	16	—	—	3.986	—
Накладные расходы	—	—	—	—	—	—	—	—	—	—
Итого	**8.349**	**66**	**4.786**	**—**	**4.181**	**16**	**—**	**—**	**3.986**	**—**
Московская	718	50	—	—	—	—	—	—	—	—
Накладные расходы	—	—	—	—	—	—	—	—	—	—
Итого	**718**	**50**	**—**	**—**	**—**	**—**	**—**	**—**	**—**	**—**
Нижегородская	6.456	35	4.527	—	3.950	30	—	—	1.088	05
Накладные расходы	—	—	—	—	9	30	—	—	—	—
Итого	**6.456**	**35**	**4.527**	**—**	**3.959**	**60**	**—**	**—**	**1.088**	**05**
Новгородская	4.670	66	3.675	09	4.340	07	—	—	—	—
Накладные расходы	—	—	—	—	—	—	—	—	—	—
Итого	**4.670**	**66**	**3.675**	**09**	**4.340**	**07**	**—**	**—**	**—**	**—**
Орловская	209	54	—	—	—	—	—	—	166	—
Накладные расходы	—	—	—	—	—	—	—	—	—	—
Итого	**209**	**54**	**—**	**—**	**—**	**—**	**—**	**—**	**166**	**—**
Пензенская	4.688	35	—	—	—	—	—	—	4.128	10
Накладные расходы	—	—	—	—	—	—	—	—	—	—
Итого	**4.688**	**35**	**—**	**—**	**—**	**—**	**—**	**—**	**4.128**	**10**
Пермская	98.308	54	—	—	—	—	—	—	125	—
Накладные расходы	—	—	—	—	—	—	—	—	—	—
Итого	**98.308**	**54**	**—**	**—**	**—**	**—**	**—**	**—**	**125**	**—**

	Стоимость.	
	Руб.	Коп.
Могилевская	2.722	45
Накладные расходы	—	—
Итого	**2.722**	**45**
Московская	—	—
Накладные расходы	—	—
Итого	**—**	**—**
Нижегородская	872	55
Накладные расходы	—	—
Итого	**872**	**55**
Новгородская	—	—
Накладные расходы	—	—
Итого	**—**	**—**
Орловская	141	54
Накладные расходы	—	—
Итого	**141**	**54**
Пензенская	3.192	57
Накладные расходы	9	81
Итого	**3.202**	**38**
Пермская	100	—
Накладные расходы	2	19
Итого	**102**	**19**

НЫЙ.		ЯРОВОЙ СѢМЕННОЙ.						ВЕСЬ ЕГО.							
Выдано деньгами взамѣнъ хлѣба.		Дѣйствительно принято купленнаго хлѣба и за него уплачено.				Выдано деньгами взамѣнъ хлѣба.		Дѣйствительно принято купленнаго хлѣба и за него уплачено.				Выдано деньгами взамѣнъ хлѣба.		НА СУММУ.	
		Количество.		Стоимость.				Количество.		Стоимость.					
Руб.	Коп.	Пуд.	Фун.	Руб.	Коп.	Руб.	Коп.	Пуд.	Фун.	Руб.	Коп.	Руб.	Коп.	Руб.	Коп.
—	—	—	—	—	—	—	—	8.772	—	6.903	61	—	—	6.903	61
—	—	—	—	—	—	—	—	—	—	—	—	—	—	—	—
—	—	—	—	—	—	—	—	**8.772**	—	**6.903**	**61**	—	—	**6.903**	**61**
36	—	275	—	299	75	382	75	275	—	299	75	418	75	718	50
—	—	—	—	—	—	—	—	—	—	—	—	—	—	—	—
36	—	**275**	—	**299**	**75**	**382**	**75**	**275**	—	**299**	**75**	**418**	**75**	**718**	**50**
—	—	1.511	08	1.343	26	—	—	7.126	13	6.166	11	—	—	6.166	11
	—	—	—	—	—	—		—	—	9	30	—	—	9	30
—	—	**1.511**	**08**	**1.343**	**26**	—	—	**7.126**	**13**	**6.175**	**41**	—	—	**6.175**	**41**
—	—	—	—	—	—	—	—	3.675	09	4.340	07	—	—	4.340	07
—	—	—	—	—		—	—	—	—	—	—	—	—	—	—
—	—	—	—	—	—	—	—	**3.675**	**09**	**4.340**	**07**	—	—	**4.340**	**07**
—	—	96	—	68	—	—		262	—	209	54	—	—	209	54
—	—	—	—	—	—	—	—	—	—	—	—	—	—	—	—
—	—	**96**	—	**68**	—	—	—	**262**	—	**209**	**54**	—	—	**209**	**54**
—	—	1.310	—	1.045	30	—	—	5.438	10	4.237	87	—	—	4.237	87
—	—	—	—	—	—	—	—	—	—	9	81	—	—	9	81
—	—	**1.310**		**1.045**	**30**	—	—	**5.438**	**10**	**4.247**	**68**	—	—	**4.247**	**68**
—	—	97.209	03	86.008	73	—	—	97.334	03	86.108	73	—	—	86.108	73
—	—	—	—	3.915	37	—	—	—	—	3.917	56	—	—	3.917	56
—	—	**97.209**	**03**	**89.924**	**10**	—	—	**97.334**	**03**	**90.026**	**29**	—	—	**90.026**	**29**

НАЗВАНІЕ ГУБЕРНІЙ И ОБЛАСТЕЙ.	Суммы, обращенныя на кампанію 1912—1913 г.г. изъ губернскаго продовольственнаго капитала.		ОЗИМЫЙ СѢМЕННОЙ.						ПРОДОВОЛЬСТВЕ			
			Дѣйствительно принято купленнаго хлѣба и за него уплачено.				Выдано деньгами взамѣнъ хлѣба.		Дѣйствительно принято купленнаго хлѣба и за него уплачено.			
			Количество.		Стоимость.				Количество.		Стоимость.	
	Руб.	Коп.	Пуд.	Фун.	Руб.	Коп.	Руб.	Коп.	Пуд.	Фун.	Руб.	Коп.
Подольская	2.940	—	—	—	—	—	—	—	1.725	20	1.433	94
Накладные расходы	—	—	—	—	—	—	—	—	—	—	—	—
Итого	**2.940**	—	—	—	—	—	—	—	**1.725**	**20**	**1.433**	**94**
Самарская	4.420	60	—	—	—	—	—	—	3.355	—	2.147	20
Накладные расходы	—	—	—	—	—	—	—	—	—	—	—	—
Итого	**4.420**	**60**	—	—	—	—	—	—	**3.355**	—	**2.147**	**20**
С.-Петербургская	237	60	—	—	—	—	—	—	—	—	—	—
Накладные расходы	—	—	—	—	—	—	—	—	—	—	—	—
Итого	**237**	**60**	—	—	—	—	—	—	—	—	—	—
Семиръченская	167.854	20	—	—	—	—	—	—	45.735	09	46.957	58
Накладные расходы	—	—	—	—	—	—	—	—	—	—	350	—
Итого	**167.854**	**20**	—	—	—	—	—	—	**45.735**	**09**	**47.307**	**58**
Смоленская	2.312	16	1.158	26	849	98	—	—	541	30	537	40
Накладные расходы	—	—	—	—	—	—	—	—	—	—	—	—
Итого	**2.312**	**16**	**1.158**	**26**	**849**	**98**	—	—	**541**	**30**	**537**	**40**
Таврическая	61.233	—	—	—	—	—	—	—	59.825	—	59.675	78
Накладные расходы	—	—	—	—	—	—	—	—	—	—	900	25
Итого	**61.233**	—	—	—	—	—	—	—	**59.825**	—	**60.576**	**03**

*) Въ томъ числѣ выдано на поддержаніе скотоводческаго хозяйства 15.000 руб.

НЫЙ.		ЯРОВОЙ СѢМЕННОЙ.						ВСЕГО.							
Выдано деньгами взамѣнъ хлѣба.		Дѣйствительно принято купленнаго хлѣба и за него уплачено.				Выдано деньгами взамѣнъ хлѣба.		Дѣйствительно принято купленнаго хлѣба и за него уплачено.				Выдано деньгами взамѣнъ хлѣба.		НА СУММУ.	
		Количество.		Стоимость.				Количество.		Стоимость.					
Руб.	Коп.	Пуд.	Фун.	Руб.	Коп.	Руб.	Коп.	Пуд.	Фун.	Руб.	Коп.	Руб.	Коп.	Руб.	Коп.
—	—	—	—	—	—	—	—	1.725	20	1.433	94	—	—	1.433	94
—	—	—	—	—	—	—	—	—	—	—	—	—	—	—	
—	—	—	—	—	—	—	—	1.725	20	1.433	94	—	—	1.433	94
—	—	3.186	—	2.230	20	—	—	6.541	—	4.377	40	—	—	4.377	40
—	—	—	—	—	—	—	—	—	—	—	—	—	—	—	
—	—	3.186	—	2.230	20	—	—	6.541	—	4.377	40	—	—	3.377	40
—	—	165	—	198	—	—	—	165	—	198	—	—	—	198	—
—	—	—	—	—	—	—	—	—	—	—	—	—	—	—	—
—	—	165	—	198	—	—		165	—	198	—	—	—	198	
72.263	16 *)	47.456	—	47.930	56	—	—	93.191	09	94.888	14	72.263	16	167.151	30
—	—	—	—	352	90	—	—	—	—	702	90	—	—	702	90
72.263	16	47.456	—	48.283	46		—	93.191	09	95.591	04	72.263	16	167.854	20
—	—	—	—	—	—	—	—	1.700	16	1.387	38	—	—	1.387	38
—		—	—	—	—	—	—	—	—	—	—	—	—		—
—	—	—	—	—	—	—	—	1.700	16	1.387	38	—	—	1.387	38
—	—	—	—	—	—	—	—	59.825	—	59.675	78	—		59.675	78
—	—	—	—	—	—	—	—	—	—	900	25	—	—	900	25
—	—	—	—	—	—	—	—	59.825	—	60.576	03	—	—	60.576	03

НАЗВАНІЕ ГУБЕРНІЙ И ОБЛАСТЕЙ.	Суммы, обращенныя на кампанію 1912—1913 г.г. изъ губернскаго продовольственнаго капитала.		ОЗИМЫЙ СѢМЕННОЙ.						ПРОДОВОЛЬСТВЕ			
			Дѣйствительно принято купленнаго хлѣба и за него уплачено.				Выдано деньгами взамѣнъ хлѣба.		Дѣйствительно принято купленнаго хлѣба и за него уплачено.			
			Количество.		Стоимость.				Количество.		Стоимость.	
	Руб.	Коп.	Пуд.	Фун.	Руб.	Коп.	Руб.	Коп.	Пуд.	Фун.	Руб.	Коп.
Тамбовская	194.909	61	2.620	26	1.965	48	—	—	3.314	35	2.469	60
Накладные расходы	—	—	—	—	—	—	—	—	—	—	—	—
Итого	194.909	61	2.620	26	1.965	48	—	—	3.314	35	2.469	60
Тверская	325	06	291	—	322	75	—	—	—	—	—	—
Накладные расходы	—	—	—	—	2	31	—	—	—	—	—	—
Итого	325	06	291	—	325	06	—	—	—	—	—	—
Тульская	113	96	—	—	—	—	—	—	110	10	95	73
Накладные расходы	—	—	—	—	—	—	—	—	—	—	—	—
Итого	113	96	—	—	—	—	—	—	110	10	95	73
Уфимская	2.926	72	—	—	—	—	—	—	1.111	20	707	89
Накладные расходы	—	—	—	—	—	—	—	—	—	—	—	—
Итого	2.926	72	—	—	—	—	—	—	1.111	20	707	89
Харьковская	940	27	570	—	541	50	—	—	474	28	370	27
Накладные расходы	—	—	—	—	—	—	—	—	—	—	—	—
Итого	940	27	570	—	541	50	—	—	474	28	370	27
Херсонская	7.833	80	—	—	—	—	—	—	—	—	—	—
Накладные расходы	—	—	—	—	—	—	—	—	—	—	—	—
Итого	7.833	80	—	—	—	—	—	—	—	—	—	—
ИТОГО	998.146	81	30.979	06	27.880	82	226	20	306.941	03	309.963	34
Накладные расходы	—	—	—	—	190	43	—	—	—	—	36.383	60
ВСЕГО	998.146	81	30.979	06	28.071	25	226	20	306.941	03	346.346	94

НЫЙ		ЯРОВОЙ СѢМЕННОЙ.						В С Е Г О.							
Выдано деньгами взамѣнъ хлѣба.		Дѣйствительно принято купленнаго хлѣба и за него уплачено.				Выдано деньгами взамѣнъ хлѣба.		Дѣйствительно принято купленнаго хлѣба и за него уплачено.				Выдано деньгами взамѣнъ хлѣба.		НА СУММУ.	
		Количество.		Стоимость.				Количество.		Стоимость.					
Руб.	Коп.	Пуд.	Фун.	Руб.	Коп.	Руб.	Коп.	Пуд.	Фун.	Руб.	Коп.	Руб.	Коп.	Руб.	Коп.
—	—	1.437	20	1.035	—	—	—	7.373	01	5.470	08	—	—	5.470	08
—	—	—	—	—	—	—	—	—	—	—	—	—	—	—	—
—	—	1.437	20	1.035	—	—	—	7.373	01	5.470	08	—	—	5.470	08
—	—	—	—	—	—	—	—	291	—	322	75	—		322	75
—	—	—	—	—	—	—	—	—		2	31	—	—	2	31
—	—	—	—	—	—	—	—	291	—	325	06	—	—	325	06
—	—	—	—	—	—	—	—	110	10	95	73	—	—	95	73
—	—	—	—	—	—	—	—	—	—	—	—	—	—	—	—
—	—	—	—	—	—	—	—	110	10	95	73	—	—	95	73
—	—	3.363	—	2.110	98	—	—	4.474	20	2.818	87	—	—	2.818	87
—	—	—	—	2	—	—	—	—	—	2	—	—	—	2	—
—	—	3.363	—	2.112	98	—	—	4.474	20	2.820	87	—	—	2.820	87
—	—	—	—	—	—	—	—	1.044	28	911	77	—	—	911	77
—	—	—	—	—	—	—	—	—	—	—	—	—	—	—	—
—	—	—	—	—	—	—	—	1.044	28	911	77	—	—	911	77
—	—	6.913	30	6.997	84	—	—	6.913	30	6.997	84	—	—	6.997	84
—	—	—	—	—	—	—	—	—	—	—	—	—	—	—	—
—	—	6.913	30	6.997	84	—	—	6.913	30	6.997	84	—	—	6.997	84
73.270	71	176.276	10	163.018	31	3.030	—	514.196	19	500.862	47	76.526	91	577.389	38
—	—	—	—	4.364	78	—	—	—	—	40.938	81	—	—	40.938	81
73.270	71	176.276	10	167.383	09	3.030	—	514.196	19	541.801	28	76.526	91	618.328	19

Расходъ суммъ общественныхъ продовольственныхъ капи

(По даннымъ отчетовъ губернскихъ присут

НАЗВАНІЕ ГУБЕРНІЙ И ОБЛАСТЕЙ.	Суммы, обращенныя на кампанію 1912—1913 г.г. изъ общественнаго продовольственнаго капитала.		ОЗИМЫЙ СѢМЕННОЙ.						ПРОДОВОЛЬСТВЕ			
			Дѣйствительно принято купленнаго хлѣба и за него уплачено.				Выдано деньгами взамѣнъ хлѣба.		Дѣйствительно принято купленнаго хлѣба и за него уплачено.			
			Количество.		Стоимость.				Количество.		Стоимость.	
	Руб.	Коп.	Пуд.	Фун.	Руб.	Коп.	Руб.	Коп.	Пуд.	Фун.	Руб.	Коп.
Астраханская	19.519	38	5.155	20	4.124	40	—	—	7.022	36	7.421	91
Накладные расходы	—	—	—	—	808	15	—	—	—	—	103	74
Итого	19.519	38	5.155	20	4.932	55	—	—	7.022	36	7.525	65
Бессарабская	19.699	39	—	—	—	—	—	—	994	20	924	88
Накладные расходы	—	—	—	—	—	—	—	—	—	—	—	—
Итого	19.699	39	—	—	—	—	—	—	994	20	924	88
Виленская	2.666	—	—	—	—	—	—	—	—	—	—	
Накладные расходы	—	—	—	—	—	—	—	—	—	—	—	—
Итого	2.666	—	—	—	—	—	—	—	—	—	—	
Витебская	689	50	515	—	431	50	—	—	40	—	34	80
Накладные расходы	—	—	—	—	—	—	—	—	—	—	—	—
Итого	689	50	515	—	431	50	—	—	40	—	34	80
Владимірская	2.182	68	—	—	—	—	462	68	—	—	—	—
Накладные расходы	—	—	—	—	—	—	—	—	—	—	—	—
Итого	2.182	68	—	—	—	—	462	68	—	—	—	—

таловъ на ссудную операцію по кампаніи 1912—1913 г.г.

ствій, управленій и областныхъ правленій).

ЫЙ.		ЯРОВОЙ СѢМЕННОЙ.						ВСЕГО.							
Выдано деньгами взамѣнъ хлѣба.		Дѣйствительно принято купленнаго хлѣба и за него уплачено.				Выдано деньгами взамѣнъ хлѣба.		Дѣйствительно принято купленнаго хлѣба и за него уплачено.				Выдано деньгами взамѣнъ хлѣба.		НА СУММУ.	
		Количество.		Стоимость.				Количество.		Стоимость.					
Руб.	Коп.	Пуд.	Фун.	Руб.	Коп.	Руб.	Коп.	Пуд.	Фун.	Руб.	Коп.	Руб.	Коп.	Руб.	Коп.
—	—	2.997	39	3.896	70	—	—	15.176	15	15.443	01	—	—	15.443	01
—	—	—	—	25	08	—	—	—	—	936	97	—	—	936	97
—	—	**2.997**	**39**	**3.921**	**78**	—	—	**15.176**	**15**	**16.379**	**98**	—	—	**16.379**	**98**
—	—	17.144	—	17.202	47	—	—	18.138	20	18.127	35	—	—	18.127	35
—	—	—	—	1.572	04	—	—	—	—	1.572	04	—	—	1.572	04
—	—	**17.144**	—	**18.774**	**51**	—	—	**18.138**	**20**	**19.699**	**39**	—	—	**19.699**	**39**
1.639	60	—	—	—	—	1.026	40	—	—	—	—	2.666	—	2.666	—
—	—	—	—	—	—	—	—	—	—	—	—	—	—	—	—
1.639	**60**	—	—	—	—	**1.026**	**40**	—	—	—	—	**2.666**	—	**2.666**	—
—	—	288	—	223	20	—	—	843	—	689	50	—	—	689	50
—	—	—	—	—	—	—	—	—	—	—	—	—	—	—	—
—	—	**288**	—	**223**	**20**	—	—	**843**	—	**689**	**50**	—	—	**689**	**50**
—	—	793	—	805	—	915	—	793	—	805	—	1.377	68	2.182	68
—	—	—	—	—	—	—	—	—	—	—	—	—	—	—	—
—	—	**793**	—	**805**	—	**915**	—	**793**	—	**805**	—	**1.377**	**68**	**2.182**	**68**

НАЗВАНІЕ ГУБЕРНІЙ И ОБЛАСТЕЙ.	Суммы, обращенныя на кампанію 1912—1913 гг. изъ общественнаго продовольственнаго капитала.		ОЗИМЫЙ СѢМЕННОЙ.						ПРОДОВОЛЬСТВЕ			
			Дѣйствительно принято купленнаго хлѣба и за него уплачено.				Выдано деньгами взамѣнъ хлѣба.		Дѣйствительно принято купленнаго хлѣба и за него уплачено.			
			Количество.		Стоимость.				Количество.		Стоимость.	
	Руб.	Коп.	Пуд.	Фун.	Руб.	Коп.	Руб.	Коп.	Пуд.	Фун.	Руб.	Коп
Вологодская	17.305	37½	—	—	—	—	—	—	8.922	06	12.287	37
Накладные расходы	—	—	—	—	—	—	—	—	—	—	42	93
Итого	**17.305**	**37½**	—	—	—	—	—	—	**8.922**	**06**	**12.330**	**30**
Волынская	3.554	51	2.573	01	2.470	95	—	—	459	—	459	—
Накладные расходы	—	—	—	—	4	95	—	—	—	—	—	—
Итого	**3.554**	**51**	**2.573**	**01**	**2.475**	**90**	—	—	459	—	459	—
Вятская	58	40	—	—	—	—	—	—	80	—	58	40
Накладные расходы	—	—	—	—	—	—	—	—	—	—	—	—
Итого	**58**	**40**	—	—	—	—	—	—	**80**	—	**58**	**40**
Донская	1.325.157	*)—	—	—	—	—	—	—	401.542	26	403.022	02
Накладные расходы	—	—	—	—	—	—	—	—	—	—	4.938	71
Итого	**1.325.157**	—	—	—	—	—	—	—	**401.542**	**26**	**407.960**	**73**
Екатеринославская	33.759	96	—	—	—	—	2.990	—	—	—	—	—
Накладные расходы	—	—	—	—	—	—	—	—	—	—	—	—
Итого	**33.759**	**96**	—	—	—	—	2.990	—	—	—	—	—
Забайкальская	1.850	40	—	—	—	—	—	—	481	—	484	40
Накладные расходы	—	—	—	—	—	—	—	—	—	—	1	70
Итого	**1.850**	**40**	—	—	—	—	—	—	**481**	—	**486**	**10**

*) Расходы произведены изъ особаго параграфа чрезвычайной смѣты Главнаго Штаба за 1912 годъ.

ЫЙ.		ЯРОВОЙ СѢМЕННОЙ.						В С Е Г О.							
Выдано деньгами взамѣнъ хлѣба.		Дѣйствительно принято купленнаго хлѣба и за него уплачено				Выдано деньгами взамѣнъ хлѣба.		Дѣйствительно принято купленнаго хлѣба и за него уплачено.				Выдано деньгами взамѣнъ хлѣба.		НА СУММУ.	
		Количество.		Стоимость.				Количество.		Стоимость.					
Руб.	Коп.	Пуд.	Фун.	Руб.	Коп.	Руб.	Коп.	Пуд.	Фун.	Руб.	Коп.	Руб.	Коп.	Руб.	Коп.
—	—	430	20	525	—	195	50	9.352	26	12.812	37	195	50	13.007	87
—	—	—	—	—	—	—	—	—	—	42	93	—	—	42	93
—	—	**430**	**20**	**525**	—	**195**	**50**	**9.352**	**26**	**12.855**	**30**	**195**	**50**	**13.050**	**80**
—	—	—	—	—	—	—	—	3.032	01	2.929	95	—	—	2.929	95
—	—	—	—	—	—	—	—	—	—	4	95	—	—	4	95
—	—	—	—	—	—	—	—	**3.032**	**01**	**2.934**	**90**	—	—	**2.934**	**90**
—	—	—	—	—	—	—	—	80	—	58	40	—	—	58	40
—	—	—	—	—	—	—	—	—	—	—	—	—	—	—	—
—	—	—	—	—	—	—	—	**80**	—	**58**	**40**	—	—	**58**	**40**
—	—	571.908	31	696.375	09	—	—	973.451	17	1.099.397	11	—	—	1.099.397	11
—	—	—	—	7.034	14	—	—	—	—	11.972	85	—	—	11.972	85
—	—	**571.908**	**31**	**703.409**	**23**	—	—	**973.451**	**17**	**1.111.369**	**96**	—	—	**1.111.369**	**96**
—	—	2.061	33	2.179	40	28.590	56	2.061	33	2.179	40	31.580	56	33.759	96
—	—	—	—	—	—	—	—	—	—	—	—	—	—	—	—
—	—	**2.061**	**33**	**2.179**	**40**	**28.590**	**56**	**2.061**	**33**	**2.179**	**40**	**31.580**	**56**	**33.759**	**96**
105	—	1.220	11	1.257	45	—	—	1.701	11	1.741	85	105	—	1.846	85
—	—	—	—	1	85	—	—	—	—	3	55	—	—	3	55
105	—	**1.220**	**11**	**1.259**	**30**	—	—	**1.701**	**11**	**1.745**	**40**	**105**	—	**1.850**	**40**

НАЗВАНІЕ ГУБЕРНІЙ И ОБЛАСТЕЙ.	Суммы, обращенныя на кампанію 1912—1913 г.г. изъ общественнаго продовольственнаго капитала.		ОЗИМЫЙ СѢМЕННОЙ.						ПРОДОВОЛЬСТВЕ			
			Дѣйствительно принято купленнаго хлѣба и за него уплачено.				Выдано деньгами взамѣнъ хлѣба.		Дѣйствительно принято купленнаго хлѣба и за него уплачено.			
			Количество.		Стоимость.				Количество.		Стоимость.	
	Руб.	Коп.	Пуд.	Фун.	Руб.	Коп.	Руб.	Коп.	Пуд.	Фун.	Руб.	Коп.
Иркутская	40.667	15	—	—	—	—	—	—	506	07	708	64
Накладные расходы	—	—	—	—	—	—	—	—	—	—	5	35
Итого	**40.667**	**15**	—	—	—	—	—	—	**506**	**07**	**713**	**99**
Казанская	1.078	86	19	35	15	90	—	—	693	—	511	70
Накладные расходы	—	—	—	—	—	—	—	—	—	—	—	—
Итого	**1.078**	**86**	**19**	**35**	**15**	**90**	—	—	**693**	—	**511**	**70**
Калужская	87	—	—	—	—	—	87	—	—	—	—	—
Накладные расходы	—	—	—	—		—		—	—	—	—	—
Итого	**87**	—	—	—	—	—	**87**	—	—	—	—	—
Кіевская	591	24	—	—	—	—	495	60	—	—	—	—
Накладные расходы	—	—	—	—	—	—	—	—	—	—	—	—
Итого	**591**	**24**	—	—	—	—	**495**	**60**	—	—	—	—
Ковенская	2.379	15	—	—	—	—	—	—	875	—	727	05
Накладные расходы	—	—	—	—	—	—	—	—		—	—	—
Итого	**2.379**	**15**	—	—	—	—	—	—	**875**	—	**727**	**05**
Костромская	1.681	50	—	—	—	—	—	—	1.282	20	1.339	50
Накладные расходы	—	—	—	—	—	—	—	—	—	—	—	—
Итого	**1.681**	**50**	—	—	—	—	—	—	**1.282**	**20**	**1.339**	**50**

НЫЙ		ЯРОВОЙ СѢМЕННОЙ.						ВСЕГО.							
Выдано деньгами взамѣнъ хлѣба.		Дѣйствительно принято купленнаго хлѣба и за него уплачено.				Выдано деньгами взамѣнъ хлѣба.		Дѣйствительно принято купленнаго хлѣба и за него уплачено.				Выдано деньгами взамѣнъ хлѣба.		НА СУММУ.	
		Количество.		Стоимость.				Количество.		Стоимость.					
Руб.	Коп.	Пуд.	Фун.	Руб.	Коп.	Руб.	Коп.	Пуд.	Фун.	Руб.	Коп.	Руб.	Коп.	Руб.	Коп.
—	—	34.690	29	37.215	80	—	—	35.196	36	37.924	44	—	—	37.924	44
—	—	—	—	18	09	—	—	—	—	23	44	—	—	23	44
—	—	34.690	29	37.233	89	—	—	35.196	36	37.947	88	—	—	37.947	88
—	—	780	04	551	26	—	—	1.492	39	1.078	86	—	—	1.078	86
—	—	—	—	—	—	—	—	—	—	—	—	—	—	—	—
—	—	780	04	551	26	—	—	1.492	39	1.078	86	—	—	1.078	86
—	—	—	—	—	—	—	—	—	—	—	—	87	—	87	—
—	—	—	—	—	—	—	—	—	—	—	—	—	—	—	—
—	—	—	—	—	—	—	—	—	—	—	—	87	—	87	—
95	64	—	—	—	—	—	—	—	—	—	—	591	24	591	24
—	—	—	—	—	—	—	—	—	—	—	—	—	—	—	—
95	64	—	—	—	—	—	—	—	—	—	—	591	24	591	24
135	20	1.563	—	1.267	20	89	80	2.438	—	1.994	25	225	—	2.219	25
—	—	—	—	—	—	—	—	—	—	—	—	—	—	—	—
135	20	1.563	—	1.267	20	89	80	2.438	—	1.994	25	225	—	2.219	25
—	—	360	—	342	—	—	—	1.642	20	1.681	50	—	—	1.681	50
—	—	—	—	—	—	—	—	—	—	—	—	—	—	—	—
—	—	360	—	342	—	—	—	1.642	20	1.681	50	—	—	1.681	50

НАЗВАНІЕ ГУБЕРНІЙ И ОБЛАСТЕЙ.	Суммы, обращенныя на кампанію 1912—1913 г.г. изъ общественнаго продовольственнаго капитала.		ОЗИМЫЙ СѢМЕННОЙ.						ПРОДОВОЛЬСТВЕ			
			Дѣйствительно принято купленнаго хлѣба и за него уплачено.				Выдано деньгами взамѣнъ хлѣба.		Дѣйствительно принято купленнаго хлѣба и за него уплачено.			
			Количество.		Стоимость.				Количество.		Стоимость.	
	Руб.	Коп.	Пуд.	Фун.	Руб.	Коп.	Руб.	Коп.	Пуд.	Фун.	Руб.	Коп.
Курская	354	45	—	—	—	—	—	—	417	—	346	11
Накладные расходы	—	—	—	—	—	—	—	—	—	—	—	—
Итого	354	45	—	—	—	—	—	—	417	—	346	11
Минская	1.101	68	—	—	—	—	—	—	—	—	—	—
Накладные расходы	—	—	—	—	—	—	—	—	—	—	—	—
Итого	1.101	68	—	—	—	—	—	—	—	—	—	—
Могилевская	427	80	—	—	—	—	—	—	—	—	—	—
Накладные расходы	—	—	—	—	—	—	—	—	—	—	—	—
Итого	427	80	—	—	—	—	—	—	—	—	—	—
Московская	1.416	87	316	06	447	75	—	—	—	—	—	—
Накладные расходы	—	—	—	—	2	40	—	—	—	—	—	—
Итого	1.416	87	316	06	450	15	—	—	—	—	—	—
Нижегородская	899	95	212	20	166	61	—	—	45	15	34	05
Накладные расходы	—	—	—	—	—	25	—	—	—	—	—	—
Итого	899	95	212	20	166	86	—	—	45	15	34	05
Новгородская	3.617	24	2.655	17	3.065	64	—	—	18	—	21	60
Накладные расходы	—	—	—	—	—	—	—	—	—	—	—	—
Итого	3.617	24	2.655	17	3.065	64	—	—	18	—	21	60
Олонецкая	424	—	—	—	—	—	—	—	—	—	—	—
Накладные расходы	—	—	—	—	—	—	—	—	—	—	—	—
Итого	424	—	—	—	—	—	—	—	—	—	—	—

ный.		ЯРОВОЙ СѢМЕННОЙ.						В С Е Г О.							
Выдано деньгами взамѣнъ хлѣба.		Дѣйствительно принято купленнаго хлѣба и за него уплачено.				Выдано деньгами взамѣнъ хлѣба.		Дѣйствительно принято купленнаго хлѣба и за него уплачено.				Выдано деньгами взамѣнъ хлѣба.		НА СУММУ.	
		Количество.		Стоимость.				Количество.		Стоимость.					
Руб.	Коп.	Пуд.	Фун.	Руб.	Коп.	Руб.	Коп.	Пуд.	Фун.	Руб.	Коп.	Руб.	Коп.	Руб.	Коп.
—	—	—	—	—	—	—	—	417	—	346	11	—	—	346	11
—	—	—	—	—	—	—	—	—	—	—	—	—	—	—	—
—	—	—	—	—	—	—	—	417	—	346	11	—	—	346	11
1.101	68	—	—	—	—	—	—	—	—	—	—	1.101	68	1.101	68
—	—	—	—	—	—	—	—	—	—	—	—	—	—	—	
1.101	68	—	—	—	—	—	—	—	—	—	—	1.101	68	1.101	68
—	—	—	—	—	—	311	—	—	—	—	—	311	—	311	—
—	—	—	—	—	—	—	—	—	—	—	—	—	—	—	—
—	—	—	—	—	—	311	—	—	—	—	—	311	—	311	—
—	—	248	—	282	72	684	—	564	06	730	47	684	—	1.414	47
—	—	—	—	—	—	—	—	—	—	2	40	—	—	2	40
—	—	248	—	282	72	684	—	564	06	732	87	684	—	1.416	87
—	—	780	—	678	—	—	—	1.037	35	878	66	—	—	878	66
—	—	—	—	1	25	—	—	—	—	1	50	—	—	1	50
—	—	780	—	679	25	—	—	1.037	35	880	16	—	—	880	16
—	—	572	09	530	—	—	—	3.245	26	3.617	24	—	—	3.617	24
—	—	—	—	—	—	—	—	—	—	—	—	—	—	—	—
—	—	572	09	530	—	—	—	3.245	26	3.617	24	—	—	3.617	24
—	—	73	—	73	—	—	—	73	—	73	—	—	—	73	—
—	—	—	—	1	10	—	—	—	—	1	10	—	—	1	10
—	—	73	—	74	10	—	—	73	—	74	10	—	—	74	10

НАЗВАНІЕ ГУБЕРНІЙ И ОБЛАСТЕЙ.	Суммы, обращенныя на кампанію 1912—1913 г.г. изъ общественнаго продовольственнаго капитала.		ОЗИМЫЙ СѢМЕННОЙ.						ПРОДОВОЛЬСТВЕН			
			Дѣйствительно принято купленнаго хлѣба и за него уплачено.				Выдано деньгами взамѣнъ хлѣба.		Дѣйствительно принято купленнаго хлѣба и за него уплачено.			
			Количество.		Стоимость.				Количество.		Стоимость.	
	Руб.	Коп.	Пуд.	Фун.	Руб.	Коп.	Руб.	Коп.	Пуд.	Фун.	Руб.	Коп.
Оренбургская	13.346	32	—	—	—	—	—	—	6.427	—	4.755	98
Накладные расходы	—	—	—	—	—	—	—	—	—	—	—	—
Итого	**13.346**	**32**	—	—	—	—	—	—	**6.427**	—	**4.755**	**98**
Ордовская	1.894	43	128	—	134	40	—	—	1.777	—	1.759	23
Накладные расходы	—	—	—	—	—	80	—	—	—	—	—	—
Итого	**1.894**	**43**	**128**	—	**135**	**20**	—	—	**1.777**	—	**1.759**	**23**
Пермская	4.428	13	—	—	—	—	198	—	272	—	217	60
Накладные расходы	—	—	—	—	—	—	—	—	—	—	—	—
Итого	**4.428**	**13**	—	—	—	—	**198**	—	**272**	—	**217**	**60**
Подольская	5.080	28	—	—	—	—	—	—	65	20	55	67
Накладные расходы	—	—	—	—	—	—	—	—	—	—	—	—
Итого	**5.080**	**28**	—	—	—	—	—	—	**65**	**20**	**55**	**67**
Полтавская	861	20	—	—	—	—	—	—	355	—	248	50
Накладные расходы	—	—	—	—	—	—	—	—	—	—	—	—
Итого	**861**	**20**	—	—	—	—	—	—	**355**	—	**248**	**50**
Псковская	75	—	75	—	75	—	—	—	—	—	—	—
Накладные расходы	—	—	—	—	—	—	—	—	—	—	—	—
Итого	**75**	—	**75**	—	**75**	—	—	—	—	—	—	—
Рязанская	297	80	372	10	297	80	—	—	—	—	—	—
Накладные расходы	—	—	—	—	—	—	—	—	—	—	—	—
Итого	**297**	**80**	**372**	**10**	**297**	**80**	—	—	—	—	—	—

ЫЙ.		ЯРОВОЙ СѢМЕННОЙ.						ВСЕГО.							
Выдано деньгами взамѣнъ хлѣба.		Дѣйствительно принято купленнаго хлѣба и за него уплачено.				Выдано деньгами взамѣнъ хлѣба.		Дѣйствительно принято купленнаго хлѣба и за него уплачено.				Выдано деньгами взамѣнъ хлѣба.		НА СУММУ.	
		Количество.		Стоимость.				Количество.		Стоимость.					
Руб.	Коп.	Пуд.	Фун.	Руб.	Коп.	Руб.	Коп.	Пуд.	Фун.	Руб.	Коп.	Руб.	Коп.	Руб.	Коп.
—	—	6.722	20	5.176	34	—	—	13.149	20	9.932	32	—	—	9.932	32
—	—	—	—	—	—	—	—	—	—	—	—	—	—	—	—
—	—	6.722	20	5.176	34	—	—	13.149	20	9.932	32	—	—	9.932	32
—	—	—	—	—	—	—	—	1.905	—	1.893	63	—	—	1.893	63
—	—	—	—	—	—	—	—	—	—	—	80	—	—	—	80
—	—	—	—	—	—	—	—	1.905	—	1.894	43	—	—	1.894	43
—	—	3.150	30	2.975	60	890	45	3.422	30	3.193	20	1.088	45	4.281	65
—	—	—	—	45	09	—	—	—	—	45	09	—	—	45	09
—	—	3.150	30	3.020	69	890	45	3.422	30	3.238	29	1.088	45	4.326	74
2.620	30	—	—	—	—	2.324	70	65	20	55	67	4.945	—	5.000	67
—	—	—	—	—	—	—	—	—	—	—	—	—	—	—	
2.620	30	—	—	—	—	2.324	70	65	20	55	67	4.945	—	5.000	67
389	80	24	—	25	20	191	70	379	—	273	70	581	50	855	20
—	—	—	—	—	—	—	—	—	—	—	—	—	—	—	—
389	80	24	—	25	20	191	70	379	—	273	70	581	50	855	20
—	—	—	—	—	—	—	—	75	—	75	—	—	—	75	—
—	—	—	—	—	—	—	—	—	—	—	—	—	—	—	—
—	—	—	—	—	—	—	—	75	—	75	—	—	—	75	—
—	—	—	—	—	—	—	—	372	10	297	80	—	—	297	80
—	—	—	—	—	—	—	—	—	—	—	—	—	—	—	—
—	—	—	—	—	—	—	—	372	10	297	80	—	—	297	80

НАЗВАНІЕ ГУБЕРНІЙ И ОБЛАСТЕЙ.	Суммы, обращенныя на кампанію 1912—1913 г.г. изъ общественнаго продовольственнаго капитала.		ОЗИМЫЙ СѢМЕННОЙ.						ПРОДОВОЛЬСТВЕ			
			Дѣйствительно принято купленнаго хлѣба и за него уплачено.				Выдано деньгами взамѣнъ хлѣба.		Дѣйствительно принято купленнаго хлѣба и за него уплачено.			
			Количество.		Стоимость.				Количество.		Стоимость.	
	Руб.	Коп.	Пуд.	Фун.	Руб.	Коп.	Руб.	Коп.	Пуд.	Фун.	Руб.	Коп.
Самарская	16.295	87	—	—	—	—	—	—	6.666	02	5.212	03
Накладные расходы	—	—	—	—	—	—	—	—	—	—	—	—
Итого	**16.295**	**87**	—	—	—	—	—	—	**6.666**	**02**	**5.212**	**03**
С.-Петербургская	32.258	96	—	—	—	—	—	—	—	—	—	—
Накладные расходы	—	—	—	—	—	—	—	—	—	—	—	—
Итого	**32.258**	**96**	—	—	—	—	—	—	—	—	—	—
Саратовская	8.397	52	1.860	—	1.674	—	—	—	—	—	—	—
Накладные расходы	—	—	—	—	—	—	—	—	—	—	—	—
Итого	**8.397**	**52**	**1.860**	—	**1.674**	—	—	—	—	—	—	—
Смоленская	3.137	62	1.184	29	1.006	78	1.496	69	—	—	—	—
Накладные расходы	—	—	—	—	—	25	—	—	—	—	—	—
Итого	**3.137**	**62**	**1.184**	**29**	**1.007**	**03**	**1.496**	**69**	—	—	—	—
Таврическая	115.867	37	1.246	—	1.379	—	—	—	23.280	12	22.622	84
Накладные расходы	—	—	—	—	—	80	—	—	—	—	332	60
Итого	**115.867**	**37**	**1.246**	—	**1.379**	**80**	—	—	**23.280**	**12**	**22.955**	**44**
Тамбовская	67	45	60	24	45	45	—	—	22	—	15	40
Накладные расходы	—	—	—	—	—	—	—	—	—	—	—	—
Итого	**67**	**45**	**60**	**24**	**45**	**45**	—	—	**22**	—	**15**	**40**
Тверская	989	20	—	—	—	—	40	—	—	—	—	—
Накладные расходы	—	—	—	—	—	—	—	—	—	—	—	—
Итого	**989**	**20**	—	—	—	—	**40**	—	—	—	—	—

ный.		ЯРОВОЙ СѢМЕННОЙ.						В С Е Г О.							
Выдано деньгами взамѣнъ хлѣба.		Дѣйствительно принято купленнаго хлѣба и за него уплачено.				Выдано деньгами взамѣнъ хлѣба.		Дѣйствительно принято купленнаго хлѣба и за него уплачено.				Выдано деньгами взамѣнъ хлѣба.		НА СУММУ.	
		Количество.		Стоимость.				Количество.		Стоимость.					
Руб.	Коп.	Пуд.	Фун.	Руб.	Коп.	Руб.	Коп.	Пуд.	Фун.	Руб.	Коп.	Руб.	Коп.	Руб.	Коп.
—	—	9.821	18	11.083	84	—	—	16.487	20	16.295	87	—	—	16.295	87
—	—	—	—	—	—	—	—	—	—	—	—	—	—	—	—
—	—	**9.821**	**18**	**11.083**	**84**	—	—	**16.487**	**20**	**16.295**	**87**	—	—	**16.295**	**87**
—	—	—	—	—	—	32.258	88	—	—	—	—	32.258	88	32.258	88
—	—	—	—	—	—	—	—	—	—	—	—	—	—	—	—
—	—	—	—	—	—	**32.258**	**88**	—	—	—	—	**32.258**	**88**	**32.258**	**88**
—	—	4.267	08	6.426	52	—	—	6.127	08	8.100	52	—	—	8.100	52
—	—	—	—	—	—	—	—	—	—	—	—	—	—	—	—
—	—	**4.267**	**08**	**6.426**	**52**	—	—	**6.127**	**08**	**8.100**	**52**	—	—	**8.100**	**52**
94	—	—	—	—	—	539	90	1.184	29	1.006	78	2.130	59	3.137	37
—	—	—	—	—	—	—	—	—	—	—	25	—	—	—	25
94	—	—	—	—	—	**539**	**90**	**1.184**	**29**	**1.007**	**03**	**2.130**	**59**	**3.137**	**62**
—	—	86.328	04	90.379	96	—	—	110.854	16	114.381	80	—	—	114.381	80
—	—	—	—	300	—	—	—	—	—	633	40	—	—	633	40
—	—	**86.328**	**04**	**90.679**	**96**	—	—	**110.854**	**16**	**115.015**	**20**	—	—	**115.015**	**20**
—	—	—	—	—	—	—	—	82	24	60	85	—	—	60	85
—	—	—	—	—	—	—	—	—	—	—	—	—	—	—	—
—	—	—	—	—	—	—	—	**82**	**24**	**60**	**85**	—	—	**60**	**85**
—	—	—	—	—	—	949	20	—	—	—	—	989	20	989	20
—	—	—	—	—	—	—	—	—	—	—	—	—	—	—	—
—	—	—	—	—	—	**949**	**20**	—	—	—	—	**989**	**20**	**989**	**20**

НАЗВАНІЕ ГУБЕРНІЙ И ОБЛАСТЕЙ.	Суммы, обращенныя на кампанію 1912—1913 г.г. изъ общественнаго продовольственнаго капитала.		ОЗИМЫЙ СѢМЕННОЙ.						ПРОДОВОЛЬСТВЕ			
			Дѣйствительно принято купленнаго хлѣба и за него уплачено.				Выдано деньгами взамѣнъ хлѣба.		Дѣйствительно принято купленнаго хлѣба и за него уплачено.			
			Количество.		Стоимость.				Количество.		Стоимость.	
	Руб.	Коп.	Пуд.	Фун.	Руб.	Коп.	Руб.	Коп.	Пуд.	Фун.	Руб.	Коп.
Тульская	8.862	14	3.255	20	3.023	10	—	—	5.726	10	4.866	57
Накладные расходы	—	—	—	—	—	—	—	—	—	—	1	50
Итого	8.862	14	3.255	20	3.023	10	—	—	5.726	10	4.868	07
Уфимская	313	—	—	—	—	—	—	—	—	—	—	—
Накладные расходы	—	—	—	—	—	—	—	—	—	—	—	—
Итого	313	—	—	—	—	—	—	—	—	—	—	—
Харьковская	16.290	04	675	—	641	25	339	20	5.922	12	4.594	39
Накладные расходы	—	—	—		—	—		—	—	—	—	
Итого	16.290	04	675	—	641	25	339	20	5.922	12	4.594	39
Херсонская	44.200	20	1.998	—	2.139	73	—	—	810	—	796	44
Накладные расходы	—	—	—	—	—	—	—	—	—	—	1	50
Итого	44.200	20	1.998	—	2.139	73	—	—	810	—	797	94
Эриванская	6.834	15 [1]	—	—	—	—	—	—	—	—	—	—
Накладные расходы	—	—	—	—	—	—	—	—	—	—	—	—
Итого	6.834	15	—	—	—	—	—	—	—	—	—	—
Ярославская	2.399	—	—	—	—	—	—	—	440	—	446	—
Накладные расходы	—	—	—	—	—	—	—	—	—	—	—	
Итого	2.399	—	—	—	—	—	—	—	440	—	446	—
ИТОГО	1.763.065	16½	22.032	22	21.139	26	6.109	17	475.142	26	473.972	08
Накладные расходы	—	—	—	—	817	60	—	—	—	—	5.428	03
ВСЁГО	1.763.065	16½	22.032	22	21.956	86	6.109	17	75.142	26	479.400	11

[1]) Расходъ произведенъ изъ сельскихъ общественныхъ продовольственныхъ капиталовъ.

НЫЙ.		ЯРОВОЙ СѢМЕННОЙ.						В С Е Г О.							
Выдано деньгами взамѣнъ хлѣба.		Дѣйствительно принято купленнаго хлѣба и за него уплачено.				Выдано деньгами взамѣнъ хлѣба.		Дѣйствительно принято купленнаго хлѣба и за него уплачено.				Выдано деньгами взамѣнъ хлѣба.		НА СУММУ.	
		Количество.		Стоимость.				Количество.		Стоимость.					
Руб.	Коп.	Пуд.	Фун.	Руб.	Коп.	Руб.	Коп.	Пуд.	Фун.	Руб.	Коп.	Руб.	Коп.	Руб.	Коп.
—	—	—	—	—	—	—	—	8.981	30	7.889	67	—	—	7.889	67
—	—	—	—	—	—	—	—	—	—	1	50	—	—	1	50
—	—	—	—	—	—	—	—	**8.981**	**30**	**7.891**	**17**	—	—	**7.891**	**17**
—	—	333	—	313	—	—	—	333	—	313	—	—	—	313	—
—	—	—	—	—	—	—	—	—	—	—	—	—	—	—	—
—	—	**333**	—	**313**	—	—	—	**333**	—	**313**	—	—	—	**313**	—
102	40	13.266	—	10.612	80	—	—	19.863	12	15.848	44	441	60	16.290	04
—	—	—	—	—	—	—	—	—	—	—	—	—	—	—	—
102	**40**	**13.266**	—	**10.612**	**80**	—	—	**19.863**	**12**	**15.848**	**44**	**441**	**60**	**16.290**	**04**
27	73	37.714	20	39.709	90	1.524	90	40.522	20	42.646	07	1.552	63	44.198	70
—	—	—	—	—	—	—	—	—	—	1	50	—	—	1	50
27	**73**	**37.714**	**20**	**39.709**	**90**	**1.524**	**90**	**40.522**	**20**	**42.647**	**57**	**1.552**	**63**	**44.200**	**20**
2.000	—	—	—	—	—	4.834	15	—	—	—	—	6.834	15	6.834	15
—	—	—	—	—	—	—	—	—	—	—	—	—	—	—	—
2.000	—	—	—	—	—	**4.834**	**15**	—	—	—	—	**6.834**	**15**	**6.834**	**15**
45	—	102 м. картоф. 1.197	12	1.753	—	155	—	102 м. картоф. 1.637	12	2.199	—	200	—	2.399	—
—	—	—	—	—	—	—	—	—	—	—	—	—	—	—	—
45	—	102 м. картоф. 1.197	12	1.753	—	155	—	102 м. картоф. 1.637	12	2.199	—	200	—	2.399	—
8.356	35	102 м. картоф. 798.736	09	931.860	45	75.481	14	102 м. картоф. 1.296.181	17	1.426.971	79	89.946	66	1.516.918	45
—	—	—	—	8.998	64	—	—	—	—	15.244	27	—	—	15.244	27
8.356	**35**	102 м. картоф. 798.736	09	940.859	09	75.481	14	102 м. картоф. 1.296.181	17	1.442.216	06	89.946	66	1.532.162	72

Расходъ суммъ частныхъ продовольственныхъ кап
(По даннымъ отчетовъ губернскихъ присут

НАЗВАНІЕ ГУБЕРНІЙ И ОБЛАСТЕЙ.	Суммы, обращенныя на кампанію 1912—1913 г.г. изъ частныхъ продовольственныхъ капиталовъ.		ОЗИМЫЙ СѢМЕННОЙ.						ПРОДОВОЛЬСТВЕ			
			Дѣйствительно принято купленнаго хлѣба и за него уплачено.				Выдано деньгами взамѣнъ хлѣба.		Дѣйствительно принято купленнаго хлѣба и за него уплачено.			
			Количество.		Стоимость.				Количество.		Стоимость.	
	Руб.	Коп.	Пуд.	Фун.	Руб.	Коп.	Руб.	Коп.	Пуд.	Фун.	Руб.	Коп
Астраханская	385	07	—	—	—	—	20	—	24	30	24	84
Накладные расходы	—	—	—	—	—	—	—	—	—	—	—	—
Итого	**385**	**07**	—	—	—	—	20	—	24	30	24	84
Владимірская	16	25	—	—	—	—	—	—	—	—	—	—
Накладные расходы	—	—	—	—	—	—	—	—	—	—	—	—
Итого	**16**	**25**	—	—	—	—	—	—	—	—	—	—
Волынская	143	—	—	—	—	—	—	—	143	—	143	—
Накладные расходы	—	—	—	—	—	—	—	—	—	—	—	—
Итого	**143**	—	—	—	—	—	—	—	143	—	143	—
Донская	2.295	06 [1]	—	—	—	—	—	—	40	—	671	85
Накладные расходы	—	—	—	—	—	—	—	—	—	—	—	—
Итого	**2.295**	**06**	—	—	—	—	—	—	40	—	671	85
Подольская	1.342	50	—	—	—	—	—	—	14	—	12	40
Накладные расходы	—	—	—	—	—	—	—	—	—	—	—	15
Итого	**1.342**	**50**	—	—	—	—	—	—	14	—	12	55
Таврическая	24.251	16	1.985	—	2.183	50	—	—	—	—	—	—
Накладные расходы	—	—	—	—	—	—	—	—	—	—	—	—
Итого	**24.251**	**16**	**1.985**	—	**2.183**	**50**	—	—	—	—	—	—
ИТОГО	**28.433**	**04**	**1.985**	—	**2.183**	**50**	**20**	—	**221**	**30**	**852**	**09**
Накладные расходы	—	—	—	—	—		—	—	—	—	—	**15**
ВСЕГО	**28.433**	**04**	**1.985**	—	**2.183**	**50**	**20**	—	**221**	**30**	**852**	**24**

[1]) Расходы произведены изъ суммъ пожертвованныхъ.
[2]) Въ томъ числѣ разныхъ съѣстныхъ припасовъ на 625 р. 85 к.

аловъ на ссудную операцію по кампаніи 1912—1913 г.г.
ствій, управленій и областныхъ правленій.

ный.		ЯРОВОЙ СѢМЕННОЙ.						В С Е Г О.							
Выдано деньгами взамѣнъ хлѣба.		Дѣйствительно принято купленнаго хлѣба и за него уплачено.				Выдано деньгами взамѣнъ хлѣба.		Дѣйствительно принято купленнаго хлѣба и за него уплачено.				Выдано деньгами взамѣнъ хлѣба.		НА СУММУ.	
		Количество.		Стоимость.				Количество.		Стоимость.					
Руб.	Коп.	Пуд.	Фун.	Руб.	Коп.	Руб.	Коп.	Пуд.	Фун.	Руб.	Коп.	Руб.	Коп.	Руб.	Коп.
13	50	175	20	236	07	—	—	200	10	260	91	33	50	294	41
—	—	—	—	—	15	—	—	—	—	—	15	—	—	—	15
13	**50**	**175**	**20**	**236**	**22**	**—**	**—**	**200**	**10**	**261**	**06**	**33**	**50**	**294**	**56**
—	—	13	—	16	25	—	—	13	—	16	25	—	—	16	25
—	—	—	—	—	—	—	—	—	—	—	—	—	—	—	—
—	—	13	—	16	25	—	—	13	—	16	25	—	—	16	25
—	—	—	—	—	—	—	—	143	—	143	—	—	—	143	—
—	—	—	—	—	—	—	—	—	—	—	—	—	—	—	—
—	—	—	—	—	—	—	—	143	—	143	—	—	—	143	—
—	—	—	—	—	—	—	—	40	—	671	85	—	—	671	85
—	—	—	—	—	—	—	—	—	—	—	—	—	—	—	—
—	—	—	—	—	—	—	—	**40**	—	**671**	**85**	—	—	**671**	**85**
448	50	—	—	—	—	880	—	14	—	12	40	1.328	50	1.340	90
—	—	—	—	—	—	—	—	—	—	—	15	—	—	—	15
448	**50**	—	—	—	—	**880**	—	**14**	—	**12**	**55**	**1.328**	**50**	**1.341**	**05**
—	—	20.665	11	22.067	41	—	—	22.650	11	24.250	91	—	—	24.250	91
—	—	—	—	—	25	—	—	—	—	—	25	—	—	—	25
—	—	**20.665**	**11**	**22.067**	**66**	—	—	**22.650**	**11**	**24.251**	**16**	—	—	**24.251**	**16**
462	—	**20.853**	**31**	**22.319**	**73**	**880**	—	**23.060**	**21**	**25.355**	**32**	**1.362**	—	**26.717**	**32**
—	—	—	—	—	40	—	—	—	—	—	55	—	—	—	55
462	—	**20.853**	**31**	**22.320**	**13**	**880**	—	**23.060**	**21**	**25.355**	**87**	**1.362**	—	**26.717**	**87**

Состояніе и движеніе общественныхъ натуральныхъ запасовъ съ 1 іюля 1912 г. по 15 августа 1913 г.

№ № по порядку.	Губерніи и области.	Состояло къ 1 іюля 1912 г.		Поступило съ 1 іюля 1912 г. по 15 августа 1913 г.		Израсходовано.								Состояло къ 15 августа 1913 г.	
						На посѣвъ.		На продовольствіе.		На другія надобности.		Всего.			
		Пуд.	Ф.	Пуд.	Ф.	Пуд.	Ф.	Пуд.	Ф.	Пуд.	Ф.	Пуд.	Ф.	Пуд.	Ф.
1	Акмолинская.														
	а) озимый . .	1.847	35	580	08	—	—	—	—	315	03	315	03	2.113	—
	б) яровой .	64.103	02	193.841	26	17.873	33	—	—	4	34	17.878	27	240.066	01
2	Амурская.														
	а) озимый . .	—	—	—	—	—	—	—	—	—	—	—	—	—	—
	б) яровой . .	216.475	02	51.657	38	24.225	38	—	—	—	—	24.225	38	243.907	02
3	Архангельская.														
	а) озимый . .	66.060	23	53.207	29	30.608	20	10.318	38	726	14	41.653	32	77.614	20
	б) яровой .	249.506	22	121.659	11	88.377	23	11.114	06	4.015	39	103.507	28	267.658	05
4	Астраханская.														
	а) озимый . .	68.624	06	9.201	21	3.621	06	12.133	12	7.980	29	23.735	07	54.090	20
	б) яровой . .	23.018	16	5.967	14	4.260	10	1.471	10	2.256	30	7.988	10	20.997	20
5	Бессарабская.														
	а) озимый . .	20.653	32	1.765	22	—	—	—	—	7.960	30	7.960	30	14.458	24
	б) яровой .	269.953	25	50.393	01	—	—	—	—	16.480	27	16.480	27	303.865	39
6	Виленская.														
	а) озимый . .	1.117.694	22	43 204	07	5.513	—	34.775	23	134.396	—	174.684	23	986.214	06
	б) яровой . .	432.443	04	38.817	13	38.669	09	8.038	30	50.734	—	97.441	39	373.818	18

№ по порядку.	Губерніи и области.	Состояло къ 1 іюля 1912 г.		Поступило съ 1 іюля 1912 г. по 15 августа 1913 г.		Израсходовано.								Состояло къ 15 августа 1913 г.	
						На посѣвъ.		На продовольствіе.		На другія надобности.		Всего.			
		Пуд.	Ф.	Пуд.	Ф.	Пуд.	Ф.	Пуд.	Ф.	Пуд.	Ф.	Пуд.	Ф.	Пуд.	Ф.
22	Костромская.														
	а) озимый	739.270	14	284.666	09	10.477	07	80.077	15	3.049	09	93.603	31	930.332	32
	б) яровой	519.465	—	259.714	16	183.832	08	—	—	1.583	33	185.416	01	593.763	15
23	Кубанская.														
	а) озимый	2.610.180	36	577.213	15	41.333	29	217.780	25	—		259.114	14	2.928.279	37
	б) яровой	1.059.154	21	399.538	12	196.823	34	—	—	—	—	196.823	34	1.261.868	39
24	Курская.														
	а) озимый	4.049.836	03	416.283	39	167	36	23.964	09	119.983	24	144.115	29	4.322.004	13
	б) яровой	45.058	37	3.068	03	—	—	—	—	122	10	122	10	48.004	30
25	Могилевская.														
	а) озимый	1.089.275	23	441.092	28	2.906	—	203.997	19	—	—	206.903	19	1.323.464	32
	б) яровой	503.746	32	466.845	13	423.806	17	—	—	—	—	423.806	17	546.785	28
26	Минская.														
	а) озимый	1.839.363	29	116.436	02	83	—	52.136	17	5.976	25	58.196	02	1.897.603	29
	б) яровой	840.003	08	176.370	12	163.153	07	—	—	4.080	05	167.233	12	849.140	08
27	Московская.														
	а) озимый	123.013	25	35.612	24	2.966	28	10.251	20	6.657	09	19.875	17	138.750	32
	б) яровой	79.257	34	67.020	32	49.462	20	863	—	4.400	21	54.726	01	91.552	25
28	Нижегородская.														
	а) озимый	282.012	19	265.313	02	4.663	—	19.743	39	9.363	17	33.770	16	513.555	05
	б) яровой	92.500	26	62.369	18	19.536	08	—	—	6.271	30	25.807	38	129.062	06

№ по порядку.	Губерніи и области.	Состояло къ 1 іюля 1912 г.		Поступило съ 1 іюля 1912 г. по 15 августа 1913 г.		Израсходовано.								Состояло къ 15 августа 1913 г.	
						На посѣвъ.		На продовольствіе.		На другія надобности.		Всего.			
		Пуд	Ф.	Пуд.	Ф.	Пуд.	Ф.	Пуд.	Ф.	Пуд.	Ф.	Пуд.	Ф.	Пуд.	Ф.
7	Витебская.														
	а) озимый . .	32.167	17	1.684	26	—	—	171	—	19.678	11	19.849	11	14.002	32
	б) яровой . .	21.708	27	271	03	1.242		—	—	10.520	25	11.762	25	10.217	05
8	Владимірская.														
	а) озимый . .	610.945	12	234.567	18	2.446	20	28.747	32	45	15	31.239	27	814.273	03
	б) яровой . .	269.303	06	182.615	04	126.200	06	—	—	16	20	126.216	26	325.701	24
9	Войска Донского.														
	а) озимый . .	461.667	38	28.593	38	51.852	01	73.617	37	6	25	125.476	23	364.785	13
	б) яровой . .	224.499	19	21.964	13	50.357	07	336	25	5	—	50.698	32	195.765	—
10	Вологодская.														
	а) озимый . .	1.095.451	24	351.747	04	151.095	38	46.027	17	18.638	23	215.761	38	1.231.436	30
	б) яровой . .	762.554	16	347.347	10	302.549	07	13.397	02	13.801	25	329.747	34	780.153	32
11	Волынская.														
	а) озимый . .	2.281.571	25	540.047	08	125.433	25	99.225	17	197.691	38	422.351	—	2.399.267	33
	б) яровой . .	837.608	19	299.351	26	158.087	23	—	—	71.224	32	229.312	15	907.647	30
12	Воронежская.														
	а) озимый . .	644.501	12	456.507	09	7.212	08	4.342	04	37.988	01	49.542	13	1.051.466	08
	б) яровой . .	325.883	16	111.381	04	5.175	04	1.153	12	16.712	06	23.040	22	414.223	38
13	Вятская.														
	а) озимый . .	1.732.080	10	2.118.383	31	8.861	18	72.908	08	149.937	12	231.706	38	3.618.757	03
	б) яровой . .	957.874	02	891.253	10	232.517	11	2.096	—	80.003	—	318.616	11	1.534.511	01

№ по порядку.	Губерніи и области.	Состояло къ 1 іюля 1912 г.		Поступило съ 1 іюля 1912 г. по 15 августа 1913 г.		Израсходовано. На посѣвъ.		На продовольствіе.		На другія надобности.		Всего.		Состояло къ 15 августа 1913 г.	
		Пуд.	Ф.	Пуд.	Ф	Пуд.	Ф.	Пуд.	Ф.	Пуд.	Ф.	Пуд.	Ф.	Пуд.	Ф.
14	Гродненская.														
	а) озимый .	721.528	—	80.169	—	1.361	—	37.744	—	81.792		120.897	—	680.800	—
	а) яровой .	309.341	—	68.806	—	33.830	—	2.089	—	44.060		79.979	—	298.168	—
15	Екатеринославская.														
	а) озимый . .	1.662.579	31	184.607	25	8.419	—	62.656	10	281.760	08	352.835	18	1.494.351	38
	б) яровой .	2.426.046	32	642.372	05	524.408	30	32.016	—	441.822	18	998.247	08	2.070.171	29
16	Енисейская.														
	а) озимый . .	796.977	05	326.148	09	149.742	30	24.404	20	—		174.147	10	948.978	04
	б) яровой . .	533.675	—	481.172	38	253.631	12	—	—	—	—	253.631	12	761.216	26
17	Забайкальская.														
	а) озимый . .	28.478	35	7.038	06	—	—	4.995	35	1.191	20	6.187	15	29.329	26
	б) яровой . .	822.313	14	139.602	38	175.686	14	42.957	07	39.367	21	258.011	02	703.905	10
18	Казанская.														
	а) озимый . .	290.706	15	727.070	06	—	—	1.317	37	2.910	17	4.228	14	1.013.548	07
	б) яровой .	42.726	19	217.200	27	1.141	—	—	—	589	23	1.730	23	258.196	23
19	Калужская.														
	а) озимый . .	3.043	28	3.755	25	234	—		—	268	30	502	30	6.296	23
	б) яровой . .	1.844	32	22.648	10	12.854	35	—		107	20	12.962	15	11.530	27
20	Кіевская.														
	а) озимый . .	281.054	12	72.115	18	—	—	2.814	—	40.787	23	43.601	23	309.568	07
	б) яровой . .	69.988	11	35.656	11	359	—	—	—	18.502	30	18.861	0	86.782	32
21	Ковенская.														
	а) озимый . .	581.627	24	35.198	09	7.338	—	39.050	26	125.771	34	172.160	20	444.665	13
	б) яровой . .	191.819	30	38.808	30	20.617	8	362	—	53.178	16	74.158	14	156.470	06

№ по порядку.	Губерніи и области.	Состояло къ 1 іюля 1912 г.		Поступило съ 1 іюля 1912 г. по 15 августа 1913 г.		Израсходовано.								Состояло къ 15 августа 1913 г.	
						На посѣвъ.		На продовольствіе.		На другія надобности.		Всего.			
		Пуд.	Ф.	Пуд.	Ф.	Пуд.	Ф.	Пуд.	Ф.	Пуд.	Ф.	Пуд.	Ф.	Пуд.	Ф.
29	Новгородская.														
	а) озимый	60.188	17	28.089	30	4.780	20	648	30	636	21	6.065	31	82.212	16
	б) яровой	88.750	34	52.146	26	31.955	19	—		432	32	32.388	11	108.509	09
30	Олонецкая.														
	а) озимый	13.135	20	6.552	11	584	—	52	20	835	13	1.471	33	18.215	38
	б) яровой	51.973	20	17.229	34	290	20	—		4.284	03	4.574	23	64.628	31
31	Оренбургская.														
	а) озимый	11.095	33	258.205	30	—	—	682	—	—	—	682	—	268.619	23
	б) яровой	15.807	12	263.552	24	1.962	25	4.087	08	—	—	6.049	33	273.310	03
32	Орловская.														
	а) озимый	77.005	39	21.015	08	—	—	19.046	03	3.184	25	22.230	28	75.790	19
	б) яровой	12.487	14	2.154	20	—		—		1.038	27	1.038	27	13.603	07
33	Пензенская.														
	а) озимый	1.139.276	14	526.537	07	—		8.556	02	711	—	9.267	02	1.656.546	19
	б) яровой	52.097	14	61.226	27	1.268	—	—	—	—	—	1.268	-	112.056	01
34	Пермская.														
	а) озимый	1.448.567	14	1.736.597	34	82.172	24	206.417	10	—	—	288.589	34	2.896.575	14
	б) яровой	437.500	20	1.757.258	04	1.110.781	06	—		—		1.110.781	06	1.083.977	18
35	Подольская.														
	а) озимый	1.398.221	11	43.879	26	—	—	84.241	39	95.946	11	180.188	10	1.261.912	27
	б) яровой	491.613	08	26.944	12	95.236	21	6.365	10	38.812	01	140.413	32	378.143	28

№ № по порядку.	Губерніи и области.	Состояло къ 1 іюля 1912 г.		Поступило съ 1 іюля 1912 г. по 15 августа 1913 г.		Израсходовано. На посѣвъ.		На продовольствіе.		На другія надобности.		Всего.		Состояло къ 15 августа 1913 г.	
		Пуд.	Ф.	Пуд.	Ф.	Пуд.	Ф.	Пуд.	Ф.	Пуд.	Ф.	Пуд.	Ф.	Пуд.	Ф.
36	Полтавская.														
	а) озимый . .	3.064.054	26	321.513	32	451	—	88.455	—	126.011	25	214.917	25	3.170.650	33
	б) яровой . .	986.610	17	79.527	28	54.980	—	8.927	20	72.262	13	136.169	33	929.968	12
37	Псковская.														
	а) озимый . .	4.757	37	8.288	27	15	—	4		3.258	37	3.277	37	9.768	27
	б) яровой .	2.485	17	580	03	123	20	—		2.165	17	2.288	37	776	23
38	Рязанская.														
	а) озимый . .	95.935	15	11.984	35	2.029	24	—	—	7.086	18	9.116	02	98.804	08
	б) яровой . .	—	—	—	—	—	—	—	—	—	—	—	—	—	—
39	Самарская.														
	а) озимый . . .	625.452	—	975.361	16	—		87.540	16	—	—	87.540	16	1.513.273	—
	б) яровой . .	510.275	—	573.497	27	233.295	27	—	—		—	233.295	27	850.477	—
40	С.-Петербургская.														
	а) озимый . .	127.642	34	18.523	06	6.448	—	—	—	—	—	6.448	—	139.718	—
	б) яровой . .	96.545	13	51.631	06	31.881	—	—	—	463	—	32.344	—	115.832	19
41	Саратовская.														
	а) озимый . . .	635.847	—	883.182	—	37.245		328.305		—	—	365.550	—	1.153.479	—
	б) яровой . .	177.356	—	63.593	—	144.226	—	—	—	—	—	144.266	—	96.723	—
42	Семипалатинская.														
	а) озимый .	2.864	25	217	25	—	—	2	15	—	—	2	15	3.079	35
	б) яровой . . .	18.604	14	52.010	06	214	37	8.330	14	—	—	8.545	11	62.069	09
43	Симбирская.														
	а) озимый . .	211.422	37	1.363.655	19	80	—	3.800	36	13.948	20	17.829	16	1.557.249	—
	б) яровой .	75.945	28	465.631	09	1.588	—	—	—	6.159	38	7.747	38	533.828	39

№ № по порядку	Губерніи и области.	Состояло къ 1 іюля 1912 г.		Поступило съ 1 іюля 1912 г. по 15 августа 1913 г.		Израсходовано. На посѣвъ.		На продовольствіе.		На другія надобности.		Всего.		Состояло къ 15 августа 1913 г.	
		Пуд.	Ф.	Пуд.	Ф.	Пуд.	Ф.	Пуд.	Ф.	Пуд.	Ф.	Пуд.	Ф.	Пуд.	Ф.
44	Смоленская.														
	а) озимый .	194.063	36	65.018	12	525	06	430	13	920	24	1.876	03	257.206	05
	б) яровой . .	64.001	08	25.650	20	1.867	19	—	—	1.597	23	3.465	02	86.186	26
45	Ставропольская.														
	а) озимый .	1.289.003	31	411.722	12	11.614	—	47.351	16	40.828	27	99.794	03	1.600.932	—
	б) яровой . .	568.255	26	218.258	09	20.670	20	6.063	27	40.238	24	66.972	31	719.541	04
46	Таврическая.														
	а) озимый . .	481.413	10	25.575	32	—	—	32.775	02	211.882	08	244.657	10	262.331	32
	б) яровой . .	422.017	14	94.602	12	66.288	16	—	—	244.874	36	311.113	12	205.506	14
47	Тамбовская.														
	а) озимый . .	711.899	—	409.822	—	—	—	366.905	—	7.525	—	374.430	—	747.291	—
	б) яровой . .	4.633	—	1.203	—	800	—	—	—	1.423	—	2.223	—	3.613	—
48	Тверская.														
	а) озимый . .	226.100	27	99.091	33	4.689	—	2.496	10	—	—	7.185	10	318.007	10
	б) яровой . .	265.750	39	135.077	31	93.609	39	—	—	—	—	93.609	39	307.218	31
49	Тобольская.														
	а) озимый . .	279.032	—	897.920	—	—	—	223.464	—	115.537	16	339.001	16	837.950	24
	б) яровой . .	117.210	—	104.114	28	62.340	—	—	—	—	—	62.340	—	158.984	28
50	Томская.														
	а) озимый . .	1.343.918	—	112.240	—	—	—	34.226	—	9.926	—	44.152	—	1.412.006	—
	б) яровой . .	2.519.643	—	449.744	—	101.092	—	—	—	27.141	—	128.233	—	2.841.154	—
51	Тульская.														
	а) озимый . .	3.017	29	1.707	31	—	—	—	—	1.559	—	1.559	—	3.166	20
	б) яровой . .	124	04	—	—	—	—	—	—	—	—	—	—	124	04

№ по порядку.	Губерніи и области.	Состояло къ 1 іюля 1912 г.		Поступило съ 1 іюля 1912 г. по 15 августа 1913 г.		Израсходовано.								Состояло къ 15 августа 1913 г.	
						На посѣвъ.		На продовольствіе.		На другія надобности.		Всего.			
		Пуд.	Ф.	Пуд.	Ф.	Пуд.	Ф.	Пуд.	Ф.	Пуд.	Ф.	Пуд.	Ф.	Пуд.	Ф.
52	Уфимская.														
	а) озимый . . .	193.362	13	883.308	38	—	—	1.926	10	705	—	2.631	10	1.074.040	01
	б) яровой . .	68.925	29	212.402	02	14.387	17	—	—	7.253	20	21.640	37	259.686	34
53	Харьковская.														
	а) озимый . .	1.969.190	07	303.734	05	—	—	1.355	—	285.548	10	286.903	10	1.986.021	02
	б) яровой . .	1.441.592	13	247.714	10	5.804	20	—	—	157.388	18	163.192	38	1.526.113	25
54	Херсонская.														
	а) озимый .	143.025	13	6.649	—	—	—	455	—	127	24	582	24	149.091	29
	б) яровой . .	228.468	23	15.428	—	9.517	—	245	—	597	—	10.359	—	233.537	23
55	Черниговская.														
	а) озимый . .	1.448.726	12	208.641	14	—	—	44.890	09	27.269	01	72.159	10	1.585.208	16
	б) яровой . .	454.624	11	64.705	20	33.022	18	—	—	8.813	10	41.835	28	477.494	03
56	Ярославская.														
	а) озимый . .	501.506	15	96.429	34	1.323	—	5.228	—	96.570	31	103.121	31	494.814	18
	б) яровой . .	313.123	25	71.148	15	28.277	06	—	—	78.291	38	106.569	04	277.702	36
57	Иркутская.														
	а) озимый . .	1.162.859	11	275.979	12	576.371	05	75.437	15	—	—	651.808	20	787.030	03
	б) яровой . .														
58	Якутская.														
	а) озимый . .	22.514	21	3.200	14	3.524	33	—	—	—	—	3.524	33	22.190	02
	б) яровой . .														
	Итого . . .	63.795.611	17	27.921.603	32	6.602.298	22	2.977.807	37	3.877.996	13	13.458.102	32	78.259.112	17

СВѢДѢНІЯ

о наличности губернскихъ, общественныхъ и частныхъ продовольственныхъ капиталовъ на 1 Іюля 1912 года.

НАЗВАНІЕ ГУБЕРНІЙ И ОБЛАСТЕЙ.	Губернскихъ продовольственныхъ капиталовъ.		Общественныхъ продовольственныхъ капиталовъ.		Частныхъ продовольственныхъ капиталовъ.		ИТОГО.		Общественныхъ натуральныхъ запасовъ.	
	Руб.	К.	Руб.	К.	Руб.	К.	Руб.	К.	Пуд.	Ф.
Акмолинская	37.911	07	1.414	18	—	—	39.325	25	65.950	37
Амурская	—	—	—	—	—	—	—	—	216.475	02
Архангельская	329.484	58	66.115	66	—	—	395.600	24	315.567	05
Астраханская	9.109	30	419.511	67	7.572	40	436.193	37	91.642	22
Бессарабская	10.045	21	3.095.049	88	203.564	38	3.308.659	47	290.607	17
Виленская	75.044	38	1.205.022	70	18.686	59	1.298.753	67	1.550.137	26
Витебская	175.508	55	863.091	34	7.667	94	1.046.267	83	53.876	04
Владимірская	74.748	04	697.102	60	12.070	53	783.921	17	880.248	19
Вологодская	23.017	53	604.678	38	13.022	67	640.718	58	1.858.005	39
Волынская	99.412	97	2.350.329	06	113.622	83	2.563.364	86	3.119.180	04
Воронежская	7.437	22	242.951	56	3.330	42	253.719	20	970.384	28
Вятская	20.992	03	544.215	92	305	03	565.512	98	2.689.954	12
Гродненская	36.623	11	2.707.301	64	21.050	36	2.764.975	11	1.030.869	—
Донская	—	—	—	—	—	—	—	—	686.167	18
Екатеринославская	51.122	56	1.828.919	28	5.102	13	1.885.143	97	4.088.626	23
Енисейская	—	—	—	—	—	—	—	—	1.330.652	05
Забайкальская	11.711	69	286.955	89	—	—	298.667	58	850.792	09
Иркутская	6.633	45	287.999	26	—	—	294.632	71	1.162.859	11
Казанская	30.240	59	204.853	40	768	42	235.862	41	333.432	34
Калужская	1.499	72	379.563	98	702	90	381.766	60	4.888	20
Кіевская	32.241	25	8.265.472	03	98.799	64	8.396.512	92	351.042	23
Ковенская	17.544	84	1.306.368	14	6.567	65	1.330.480	64	773.447	14
Костромская	41.993	—	392.347	97	19.386	08	453.727	05	1.258.735	14
Кубанская	68.771	57	365.915	44	—	—	434.687	01	3.669.335	17
Курская	213.174	68	2.019.178	72	16.132	95	2.248.486	35	4.094.895	—
Минская	60.214	10	1.001.229	86	96.377	89	1.157.821	85	2.679.366	37
Могилевская	94.820	34	332.294	24	17.165	55	444.280	13	1.593.022	14
Московская	32.367	17	2.022.681	05	1.255	31	2.056.303	53	202.271	19

НАЗВАНІЕ ГУБЕРНІЙ И ОБЛАСТЕЙ.	Губернскихъ продовольственныхъ капиталовъ.		Общественныхъ продовольственныхъ капиталовъ.		Частныхъ продовольственныхъ капиталовъ.		ИТОГО.		Общественныхъ натуральныхъ запасовъ.	
	Руб.	К.	Руб.	К.	Руб.	К.	Руб.	К.	Пуд.	Ф.
Нижегородская	8.148	97	815.103	28	1.094	04	824.346	29	374.513	05
Новгородская	55.977	65	1.618.143	—	2.525	35	1.676.646	—	148.939	11
Олонецкая	81.855	06	314.756	91	238	39	396.850	36	65.109	—
Оренбургская	3.814	50	225.944	16	21.224	35	250.983	01	26.903	05
Орловская	22.305	95	881.254	48	3.657	31	907.217	74	89.493	13
Пензенская	4.118	87	68.954	94	642	69	73.716	50	1.191.373	28
Пермская	68.746	66	510.423	81	1.550	16	580.720	63	1.886.067	34
Подольская	131.394	51	4.685.296	16	75.458	39	4.892.149	06	1.889.834	19
Полтавская	170.725	35	4.067.408	54	25.965	03	4.264.098	92	4.050.665	03
Псковская	113.852	54	578.081	92	620	22	692.554	68	7.243	14
Рязанская	61.394	15	2.701.870	71	5.382	84	2.768.647	70	95.935	15
Самарская	22.049	33	485.633	90	13.717	77	521.401	—	1.135.727	—
С.-Петербургская	140	02	1.222.042	11	1.652	06	1.223.834	19	224.188	07
Саратовская	111.832	54	354.402	66	6.278	65	472.513	85	813 203	—
Семипалатинская	—	—	—	—	—	—	—	—	21.468	39
Сибирская	56.147	82	195.817	79	1.612	54	253.578	15	287.368	25
Смоленская	3.612	60	1.035.094	94	1.446	07	1.040.153	61	258.065	04
Ставропольская	9.971	18	70.966	61	13.180	44	94.118	23	1.857.259	16
Таврическая	10.225	50	1.946.612	52	93.928	91	2.050.766	93	903.430	24
Тамбовская	244.300	69	188.919	49	3.892	25	437.112	43	67.607	31
Тверская	16.802	24	455.044	58	1.442	19	473.289	01	491.851	26
Тобольская	—	-	19.979	32	—	—	19.979	32	—	-
Томская	—	-	—	-	—	—	—	—	238.348	10
Тульская	45.047	43	1.313.997	45	1.631	47	1.360.676	35	3.141	33
Тургайская	71.883	78	—	-	—	—	71.883	78	34.565	30
Уфимская	16.565	21	137.550	99	7.217	76	161.333	96	262.288	02
Харьковская	53.528	78	3.160.738	06	15.005	73	3.229.272	57	3.410.782	20
Херсонская	49.619	61	3.584.327	13	99.603	78	3.733.550	52	371.493	36
Черниговская	37.894	73	1.560.797	55	25.417	20	1.624.109	48	1.903.350	23
Эриванская	—	—	1.618.533	53	—	—	1.618.533	53	—	—
Ярославская	24.803	10	817.187	62	8.746	14	850.736	86	814.630	—
Итого	3.058.427	72	66.125.448	01	1.096.283	40	70.280 159	13	59.137.283	26

Выдача безвозвратныхъ пособій въ порядкѣ

№№ по порядку.	ГУБЕРНІИ И ОБЛАСТИ.	Выдано пособій. Число. Селеній.	Семей.	Едоковъ.	Изъ общаго по Имперіи продовольственнаго капитала. Выдано хлѣба. Количество. Пуд.	Ф.	На сумму. Руб.	К.	Осталось неизрасходованныхъ суммъ. Руб.	К.	Итого было обращено на выдачу безвозвратныхъ пособій. Руб.	К.	Изъ зерно Земскаго Выдано Количество. Пуд.	Ф.
1	Акмолинская	5	61	304	—	—	—	—	—	—	—	—	1.680	—
2	Астраханская	—	—	6.647	29 338	20	28.958	96	—	—	28.958	96	—	—
3	Войска Донского	—	—	—	—	—	—	—	—	—	—	—	—	—
4	Енисейская	—	—	—	5	—	4	26	—	—	4	26	—	—
5	Орловская	—	—	9	—	—	—	—	—	—	—	—	—	—
6	Самарская	—	—	2.517	15.089	10	11.790	74	9.822	26	21.613	—	—	—
7	Саратовская	1	—	—	88	—	81	03	—	—	81	03	—	—
8	Таврическая	3	105	632	—	—	—	—	—	—	—	—	—	—
	Итого	9	166	10.109	44.520	30	40.834	99	9.822	26	50.657	25	1.680	—

92 ст. Врем. Продов. Правилъ 12 іюня 1900 г.

хранилищъ Отдѣла.		Изъ губернскаго продовольственнаго капитала.				Изъ общественныхъ натуральныхъ запасовъ.				В С Ѣ Г О.							
хлѣба.		Выдано хлѣба.				Выдано хлѣба.				Выдано хлѣба.				Осталось неизрасходованныхъ суммъ.		Обращено на выдачу безвозвратныхъ пособій.	
На сумму.		Количество.		На сумму.		Количество.		На сумму.		Количество.		На сумму.					
Руб.	К.	Пуд.	Ф.	Руб.	К.	Пуд.	Ф.	Руб.	К.	Пуд.	Ф.	Руб.	К.	Руб.	К.	Руб.	К.
2.553	60	—	—	—	—	—	—	—	—	1.680	—	2.553	60	—	—	2.553	60
—	—	—	—	—	—	—	—	—	—	29.338	20	28.958	96	—	—	28.958	96
—	—	—	—	—	—	11	25	8	72	11	25	8	72	—	—	8	72
—	—	—	—	—	—	—	—	—	—	5	—	4	26	—	—	4	26
—	—	46	—	45	54	—	—	—	—	46	—	45	54	—	—	45	54
—	—	—	—	—	—	—	—	—	—	15.089	10	11.790	74	9.822	26	21.613	—
—	—	—	—	—	—	—	—	—	—	88		81	03	—	—	81	03
—	—	1.163	—	1.327	41	—	—	—	—	1.163	—	1.327	41	—	—	1.327	41
2.553	60	1.209	—	1.372	95	11	25	8	72	47.421	15	44.770	26	9 822	26	54.592	52

Свѣдѣнія объ организаціи врачебно-питательной

№ по порядку.	ГУБЕРНІИ И ОБЛАСТІИ.	Израсходовано средствъ.												Учрежденія, вѣдавшія оказаніемъ помощи.
		Общаго по Имперіи продовольственнаго капитала.		Частныхъ пожертвованій чрезъ Управленіе Сельской Продовольственной части М. В. Д.		Частныхъ пожертвованій, поступившихъ непосредственно въ мѣстныя учрежденія.		Общества Краснаго Креста.		Изъ другихъ источниковъ.		ИТОГО.		
		Руб.	К.	Руб.	К.	Руб.	К.	Руб.	К.	Руб.	К.	Руб.	К.	
1	Акмолинская . .	1.518	36	—	—	—	—	—	—	—	—	1.518	36	Крестьянскія учрежденія.
		—	—	—	—	—	—	—	—	200	72	200	72	Переселенческое Управленіе.
		—	—	—	—	—	—	—	—	8.587	15	8.587	15	Общество врачей въ память Пирогова.
		1.518	36	—		—	—	—	—	8.787	87	10.306	23	
2	Астраханская . . .	2.565	11	339	71	89	92	—	—	—	—	2.994	74	Крестьянскія учрежденія.
3	Войска Донского обл.	—	—	161	85	510	—	—	—	—	—	671	85	Областныя учрежденія.
4	Енисейская	1.028	74	—	—	—	—	—	—	200	—	1.228	74	Крестьянскія учрежденія.
		2.469	86	—	—	—	—	—	—	—	—	2.469	86	Переселенческое Управленіе.
		5.087	84	1.016	39	—	—	—	—	178	76	6.282	99	Комитетъ Краснаго Креста.
		8.586	44	1.016	39	—	—	—	—	378	76	9.981	59	
5	Иркутская	—	—	—	—	—	—	—	—	605	61	605	61	Крестьянскія учрежденія.
6	Самарская	1.508	56	—	—	38.086	36	—	—	—	—	39.594	92	Земскія учрежденія.
		—	—	—	—	—	—	8.108	12	—	—	8.108	12	Комитетъ Краснаго Креста.
		1.508	56	—	—	38.086	36	8.108	12	—	—	47.703	04	
7	Саратовская	947	76	—	—	—	—	—	—	—	—	947	76	Крестьянскія учрежденія.
		184.953	35	—	—	7.908	55	—	—	—	—	192.861	90	Земскія »
		2.941	69	—	—	—	—	—	—	—	—	2.941	69	Городскія »
		3.000	—	—	—	317	27	143	70	—	—	3.460	97	Комитетъ Краснаго Креста.
		191.842	80	—	—	8.225	82	143	70	—	—	200.212	32	
8	Тургайская	67.934	48	866	—	6.303	03	—	—	—	—	75.103	51	Крестьянскія учрежденія.
		—	—	—	—	6.345	42		—	—	—	6.345	42	Переселенческое Управленіе.
		67.934	48	866	—	12.648	45	—	—	—	—	81.448	93	
	Итого . .	273.955	75	2.383	95	59.560	55	8.251	82	9.772	24	353.924	31	

*) Стоимость мѣсячнаго пайка.

Приложеніе № 8.

помощи въ продовольственную кампанію 1912—1913 г.г.

Израсходовано.		Устройство столовыхъ и выдача пайковъ.							Выдано деньгами.		Израсходовано на выдачу хлѣба и другихъ пищевыхъ продуктовъ и топлива.		Выдано пожертвованнаго хлѣба и другихъ пищевыхъ продуктовъ.	
Руб.	К.	Время открытія и закрытія столовыхъ.	Число столовыхъ.	Довольствовалось лицъ.	Число выданныхъ порцій.	Стоимость каждой порціи. Коп.	Число лицъ, получавшихъ пайки.	Число выданныхъ пайковъ.	Стоимость каждаго пайка. Коп.	Руб.	К.	Руб.	К.	Пуд.	Ф.
														хлѣба.	
1.518	36	—	—	—	—	—	1.740	Свѣдѣній нѣтъ.		—	—	—	—	2.156	—
200	72	15/XI—2/I	1	137	Свѣдѣній нѣтъ.		—	—	—	—	—	—	—		—
8.587	15	Свѣдѣній нѣтъ.	45	1.602	117.525	5—10	—	—	—	—	—	—	—	—	—
10.306	23	15/XI—2/I	46	1.739	117.525	5—10	1.740	—	—	—	—	—	—	2.156 рыбы.	—
—	—	—	—	—	—	—	—	—	—	64	75	2.929	99	8.230	—
—	—	—	—	—	—	—	—	—	—	—	—	671	85	—	—
1.028	74	—	—	—	—	—	312	15.105	2,8—19,2	160	18	39	82	—	—
—	—	—	—	—	—	—	—	—	—	—	—	2.469	86	—	—
6.282	99	13/III—9/IV	1	27	305	22,5	4.000	37.561	17,5—22,6	—	—	—	—	—	—
7.311	73	13/III—9/IV	1	27	305	22,5	4.312	52.666	2,8—22,6	160	18	2.509	68	—	—
605	61	—	—	—	—	—	509	23.400	2,4—2,9	—	—	—	—	—	—
39.594	92	6/XII—12/VII	51	14.407	833.597	3,6—5	6.764	77.087	4	—	—	—	—	—	—
8.108	12	9/XII—10/V	15	1.467	58.662	4,3	2.830	112.526	5,3	—	—	—	—	—	—
47.703	04	6/XII—12/VII	66	15.874	892.259	3,6—5	9.594	189.613	4—5,3	—	—	—	—	—	—
702	58	—	—	—	—	—	1.171	673	104,4 *)	4	—	241	18	—	—
184.832	40	27/XII—20/V	52	7.683	536.239	7,06	54.944	147.122	100,03 *)	120	95	7.908	55	—	—
—	—	—	—	—	—	—	—	—	—	—	—	2.941	69	—	—
3.460	97	Свѣдѣній нѣтъ.								—	—	—	—	—	—
188.995	95	27/XII—20/V	52	7.683	536.239	7,06	56.115	147.795	100,3—104,4 *)	124	95	11.091	42	— хлѣба.	—
67.934	48	22/I—15/VII	61	10.501	1.013.163	5,31	2.162	175.097	2,9	2.513	10	4.655	93	3.217	—
5.000	—	—	3	Свѣдѣній нѣтъ.						1.345	42	—	—	—	—
72.934	48	22/I—15/VII	64	10.501	1.013.163	5,31	2.162	175.097	2,9	3.858	52	4.655	93	3.217	
327.857	04	15/XI—15/VII	229	35.824	2.559.491	3,6—22,5	74.432	588.571	2,4—104,4 *)	4.208	40	21.858	87	13.603	—

Свѣдѣнія объ организаціи врачебно-санитарной помо

№№ по порядку.	ГУБЕРНІИ И УѢЗДЫ.	Израсходовано. Общаго по Имперіи продовольственнаго капитала. Руб.	К.	Изъ другихъ источниковъ. Руб.	К.	ВСЕГО. Руб.	К.	УЧРЕЖДЕНІЯ, ВѢДАВШІЯ ОКАЗАНІЕМЪ ПОМОЩИ.	Предметы. Содержаніе персонала и разъѣзды. Руб.	К.	Медикаменты и дезинфекціонныя средства. Руб.	К.	Содержаніе лечебныхъ заведеній. Руб.	К.
1	Акмолинская	458	05	6.170	03	6.628	08	Крестьянскія учрежденія.	4.554	83	1.569	14	120	17
		—	—	—	—	—	—	Общество врачей въ память Пирогова [1]).	—	—	—	—	—	—
2	Астраханская	—	—	93	84	93	84	Крестьянскія учрежденія.	—	—	—	—	—	—
3	Самарская	—	—	1.113	25	1.113	25	Общество врачей въ память Пирогова.	1.113	25	—	—	—	—
4	Саратовская	21.552	03	—	—	21.552	03	Земскія учрежденія.	6.511	93	—	—	—	—
5	Тургайская	21.539	50	1.152	89	22.692	39	Крестьянскія учрежденія.	22.692	39	—	—	—	—
	Итого	43.549	58	8.530	01	52.079	59		34.872	40	1.569	14	120	17

[1]) Обществомъ врачей въ память Пирогова израсходовано было изъ своихъ средствъ всего 8.587 р. 15 к., часть коихъ прихо

щи въ продовольственную кампанію 1912—1913 г.г.

расхода.						Приглашенный персоналъ.						Вновь открытыя лечебницы.			Вновь открытыя амбулаторіи.		
						Число.											
Лечебно-питательная помощь.		Другіе расходы.		ИТОГО.		Врачи.	Студенты.	Фельдшера и фельдшерицы.	Акушерки.	Другія лица.	ИТОГО.	Число лечебницъ (бараковъ).	Число больныхъ.	Число проведенныхъ дней.	Число пунктовъ.	Число больныхъ.	Число посѣщеній.
Руб.	К.	Руб.	К.	Руб.	К.												
—	—	383	94	6.628	08	—	—	13	—	—	13	3	30	892	1	Свѣдѣній нѣтъ.	
—	—	—	—	—	—	—	2	—	1	1	4	1	13	239	4	1.827	2.537
—	—	93	84	93	84	—	—	—	—	—	—	—	—	—	—	—	—
—	—	—	—	1.113	25	1	1	—	—	2	4	1	4.618	Свѣдѣній нѣтъ.	—	—	—
15.040	10	—	—	21.552	03	4	3	13	—	4	24	Свѣдѣній нѣтъ.					
—	—	—	—	22.692	39	5	2	10	—	12	29	3	124	1.522	9	13 886	31.016
15.040	10	477	78	52.079	59	10	8	36	1	19	74	8	4.785	2.653	14	15.713	33.553

дится на санитарную помощь, остальная же часть на питательную помощь, выразившуюся въ устройствѣ 15 столовыхъ.

Вѣдомость о школьныхъ столовыхъ, функціонировавшихъ

№№ по порядку.	ГУБЕРНІИ И ОБЛАСТИ.	Израсходовано средствъ.							
		Общаго по Имперіи продовольственнаго капитала.		Частныхъ пожертвованій, поступившихъ въ разныя учрежденія.		Изъ другихъ источниковъ.		Всего.	
		Руб.	Коп.	Руб.	Коп.	Руб.	Коп.	Руб.	Коп.
1	Енисейская	—	—	—	—	621	24	621	24
2	Иркутская	—	—	—	—	394	39	394	39
3	Самарская	—	—	1.545	10	—	—	1.545	10
4	Саратовская	3.493	39	51.508	99	—	—	55.002	38
	Итого	3.493	39	53.054	09	1.015	63	57.563	11

Приложеніе № 10.

въ продовольственную кампанію 1912—1913 г.г.

УЧРЕЖДЕНІЯ, ВѢДАВШІЯ УСТРОЙСТВОМЪ СТОЛОВЫХЪ.	Время открытія и закрытія столовыхъ.	Число столовыхъ.	Число учащихся, пользовавшихся столовыми.	Число выданныхъ порцій.	Стоимость каждой порціи. Копѣйки.
Переселенческое Управленіе	1/XI - 1/V	3	100	17.854	3,5
Крестьянскія учрежденія	20/I—27/IV	3	75	6.175	5,06—6,6
Земскія	10/III—1/VI	7	618	23.149	4,75
»	13/XII—31/V	311	31.895	1.532.758	3,5
	1/XI—1/VI	324	32.688	1.579.936	3,5 – 6,6

Приложеніе № 11.

СВѢДѢНІЯ

о задолженности населенія въ продовольственные капиталы на 1-ое Января 1914 г.

Наименованіе губерній и областей.	Въ Имперскій капиталъ.		Въ губернскіе и областные капиталы.		Въ общественные капиталы.		Въ частные капиталы.		Всего.	
	Руб.	К.	Руб.	К.	Руб.	К.	Руб.	К.	Руб.	К.
Акмолинская	—[1]	—	194.303	96	460	20	—	—	194.764	16
Амурская	3.595	18	—		—	—	—	—	3.595	18
Архангельская	341.160	76			591	22	2.527	96	344.279	94
Астраханская	550.708	27	64.589	80	458.327	27	1.547	51	1.075.172	85
Бакинская	2.612	28	—	—	57.213	53	—	—	59.825	81
Бессарабская	354.271	71	173.157	81	262.575	57	14.898	38	804.903	47
Виленская	—	—	146.104	61	158.588	19	162	53	304.855	33
Витебская	969.753	95	40.196	79	1.535.817	52	516	18	2.546.284	44
Владимірская	157.368	26	249.392	30	589.870	28	572	65	997.403	49
Вологодская	—	—	80.534	69	223.675	57	2.834	88	307.045	14
Волынская	—	—	9.445	50	45.978	79	—	—	55.424	29
Воронежская	9.004.163	25	976.629	74	908.272	04	1.809	92	10.890.874	95
Вятская	4.234.385	51	495.357	03	279.228	70	—	—	5.008.971	24
Гродненская	—	—	—	—	2.910	20	—	—	2.910	20
Дагестанская	2.016	35	—	—	—		—	—	2.016	35
Донская	2.667.183	53	133.248	62	52.314	43	—	—	2.852.746	58
Екатеринославская	11.821	04	115.130	25	195	27	259	37	127.405	93
Елисаветпольская	178.664	30	—	—	—	—	—	—	178.664	30
Енисейская	913.927	41	1.860	36	23.901	02	—	—	939.688	79
Забайкальская	129.101	26	13	25	39.086	21	—	—	168.200	72
Закаспійская	450.000	—	86.292	74	—	—	—	—	536.292	74
Иркутская	35.482	80	59.979	42[2]	75.407	96	—		170.870	18
Казанская	15.397.578	14	388.137	43	2.150.264	03	180	78	17.936.160	38
Калужская	540.493	63	193.382	84	591.663	76	915	02	1.326.455	25

[1]) Долгъ хлѣбомъ 3.639.740 пуд.
[2]) Хлѣбозапасный капиталъ.

Наименованіе губерній и областей.	Въ Имперскій капиталъ.		Въ губернскіе и областные капиталы.		Въ общественные капиталы.		Въ частные капиталы.		Всего.	
	Руб.	К.	Руб.	К.	Руб.	К.	Руб.	К.	Руб.	К.
Карсская	45.341	61	—		—	—		—	45.341	61
Кіевская	331	89	5.416	61	153.879	96	1.545	27	161.173	73
Ковенская	—	—	9.970	66	1.619	75	—	—	11.590	41
Костромская	1.594.368	67	337.784	55	78.007	57	7.069	23	2.017.230	02
Кубанская	—	—	—	—	125.725	26	—	—	125.725	26
Курская	68.769	20	227.256	07	165.320	32	3.198	74	464.544	33
Кутаисская	—	—	—	—	7.642	28	—	—	7.642	28
Минская	199	46	14.612	86	35.531	42	230	06	50.573	80
Могилевская	—	—	74.789	93	25.054	56	30	04	99.874	53
Московская	25.741	54	555.301	47	721.526	78	23	52	1.302.593	31
Нижегородская	9.394.058	51	675.542	82	1.803.712	50	129	77	11.873.443	60
Новгородская	1.423.716—24				1.793.791	23	293	67	3.217.801	14
Олонецкая	201.037—59				35.661	78	—	—	236.699	37
Оренбургская	1.910 053	83	44.282	99	543.429	81	31.684	26	2.529.450	89
Орловская	6.416.323	50	530.202	02	938.326	11	917	42	7.885.769	05
Пензенская	8.469.014	85	253.951	95	317.247	33	1.330	30	9.041.544	43
Пермская	6.678.830—24				290.701	26	1.947	83	6.971.479	33
Подольская	—	—	243.316	07	315.418	94	17.498	93	576.233	94
Полтавская	112	50	31.908	85	65.768	53	205	63	97.995	51
Приморская	198.677	99	—	—	3.187	26	—	—	201.865	25
Псковская	1.567.610	08	87.450	78	1.394 017	84	11	20	3.049.089	90
Рязанская	2.920.548	44	62.789	32	1.645.687	95	798	73	4.629.824	44
Самаркандская	—	—	76.975	25	—	—	—		76.975	25
Самарская	20.554.914	79	354.182	23	854.996	29	17.466	58	21.781.559	89
Саратовская	23.061.544	93	364.160	58	197.146	52	45.031	21	23.667.883	24
Семипалатинская	455.557	76	342.132	77	—	—	—		797.690	53
Семирѣченская	—	—	216.549	23	8.191	86	—	—	224.741	09
Симбирская	10.290.996—54				705.834	56	1.185	43	10.998.016	53
Смоленская	134.475	27	169.279	66	923.241	74	260	31	1.227.256	98
С.-Петербургская	42.048	26	75.053	13	244.913	27	713	07	362.727	73

Наименованіе губерній и областей.	Въ Имперскій капиталъ.		Въ губернскіе и областные капиталы.		Въ общественные капиталы.		Въ частные капиталы.		Всего.	
	Руб.	К.	Руб.	К.	Руб.	К.	Руб.	К.	Руб.	К.
Ставропольская	449.350	98	46.225	29	—	—	1.382	71	496.958	98
Сухумскій окр.	2.461	08	—	—	—	—	—	—	2.461	08
Сыръ-Дарьинская	—	—	133.932	40	—	—	—	—	133.932	40
Таврическая	1.079.055	86	132.377	84	280.418	55	18.995	99	1.510.848	24
Тамбовская	7.093.372—21				1.025.877	15	679	82	8.119.929	18
Тверская	—	—	351.207	24	255.167	91	3.010	89	609.386	04
Терская	27.764	54	—	—	142.266	60	—	—	170.031	14
Тифлисская	26.799	89	—	—	—	—	—	—	26.799	89
Тобольская	455.247	81	52.088	59	30.171	66	—	—	537.508	06
Томская	1.605.397	58	—	—	69.403	70	—	—	1.674.801	28
Тульская	9.194.385—71				1.586.263	49	740	09	10.781.389	29
Тургайская	471.054	43	—		—	—	—	—	471.054	43
Уральская	776.979	24	93.253	01	134.734	67	—		1.004.966	92
Уфимская	7.592.221	97	278.988	43	1.161.982—21				9.033.192	61
Ферганская	—	—	30.000	—	—	—	—	—	30.000	
Харьковская	265.386	82	158.580	40	318.994	33	119	37	743 080	92
Херсонская	2.601.301	14	105.202	35	819.742	73	8.171	56	3.534.417	78
Черниговская	140.426	76	233.633	62	49.954	02	268	42	424.282	82
Якутская	239.387	58	61.144	49	—	—	—	—	300.532	07
Ярославская	—	—	41.171	19	557.184	13	371	58	598.726	90
Эриванская	178.441	72	—	—	261.040	15	—	—	439.481	87
	35.223.499—29				1.161.982—21					
Итого . . .	128.374.097	35	9.878.671	79	26.383.143	53	191.536	81	201.212.930	98

Примѣчаніе. Въ показанную въ настоящей вѣдомости сумму долга Имперскому капиталу—128.374.097 р. 35 к. не включенъ долгъ по ссудамъ, выданнымъ въ кампанію 1911—12 г.г. по губерніямъ и областямъ: Енисейской—455.659 р. 67 к., Забайкальской—16.267 р. 94 к., Иркутской—37.461 р. 59 к., Казанской—3.656.622 р. 62 к., Оренбургской—8.298.387 р. 24 к., Пензенской—1.431.274 р. 26 к., Приморской—93.048 р. 69 к., Самарской—11.916.874 р. 28 к. Саратовской 3.255.154 р. 19 к., Симбирской—803.417 р. 51 к., Ставропольской—65.055 р. 38 к., Тургайской—3.968 095 р. 87 к., Уральской 589.809 р. 26 к., Уфимской—9.157.532 р. 48 к. и Терской—7.100 р., а всего—43.751.760 р. 98 к. и по Акмолинской обл. долгъ хлѣбомъ въ количествѣ 1.925.274 пуд. въ виду того, что, хотя задолженность по означеннымъ губерніямъ и областямъ Междувѣдомственнымъ Совѣщаніемъ по продовольственному дѣлу и утверждена, но долгъ по указаннымъ ссудамъ на мѣстахъ за населеніемъ еще не начисленъ.

Сравнительная таблица объ окладѣ и поступленіи продовольственныхъ долговъ за 1912 и 1913 г.г.

Наименованіе губерній и областей.	Назначено взыскать въ 1912 г.		Поступило въ 1912 г.		%% отношеніе поступленія къ окладу.	Назначено взыскать въ 1913 г.		Поступило въ 1913 г.		%% отношеніе поступленія къ окладу.
	Руб.	К.	Руб.	К.		Руб.	К.	Руб.	К.	
Ярославская	61.188	85	102.090	29	166,84	201.885	98	136.431	08	67,57
Томская	70.939	90	85.393	86	120,37	59.223	44	31.395	59	53
Московская	114.236	72	134.599	76	117,82	99.406	18	118.774	55	119,48
Вологодская	68.536	82	72.384	74	105,61	78.375	34	104.385	11	133,18
Витебская	331.208	20	336.658	58	101,64	300.068	89	306.720	91	102,21
Орловская	786.585	46	791.033	89	100,56	907.418	—	865.425	49	95,37
Черниговская	169.885	68	169.057	31	99,51	112.118	51	106.105	23	94,63
Вятская	687.694	86	673.398	56	97,92	924.549	61	782.362	24	84,62
С.-Петербургская	94.446	60	88.982	84	94,21	75.705	—	92.928	73	122,75
Пензенская	599.706	29	564.788	56	94,17	784.968	21	703.514	03	89,62
Виленская	44.988	19	42.084	56	93,54	54.983	57	26.275	01	47,78
Тульская	865.416	62	803.354	66	92,82	796.502	—	767.843	53	96,40
Ковенская	6.469	74	5.924	91	91,57	4.808	62	7.743	30	161
Псковская	522.447	23	476.279	43	91,16	304.276	37	329.311	79	108,22
Гродненская	27.967	69	24.684	93	88,26	25.123	88	23.332	61	92,87
Нижегородская	457.254	58	383.649	70	83,90	493.006	37	465 095	09	94,33
Рязанская	983.529	33	823.578	93	83,73	945.691	67	761.926	20	80,56
Казанская	1.816.683	07	1.506.342	16	82,91	1.472.394	75	1.633.637	24	110,95
Воронежская	1.327.651	16	1.090.988	31	82,17	1.040.189	14	982.610	61	94,46
Архангельская	90.481	64	72.554	04	80,18	84.414	78	56.616	28	67,06
Харьковская	327.825	19	261.565	52	79,78	279.558	98	201 892	28	72,21
Саратовская	481.900	—	378 197	95	78,48	2.864.575	—	2.104.326	49	73,46
Владимірская	383.247	60	290.291	45	75,74	300.179	—	221.481	14	73,78
Полтавская	47.423	42	35.736	01	75,35	64.756	82	36.204	89	55,90
Олонецкая	113.528	32	83.763	65	73,78	93.014	96	66.986	23	72,01
Курская	264.667	36	194.919	56	73,64	184.218	72	140.394	55	76,21
Тамбовская	1.757.148	18	1.258.114	04	71,59	999.538	—	860.819	57	86,12

Наименованіе губерній и областей.	Назначено взыскать въ 1912 г.		Поступило въ 1912 г.		% % отношеніе поступленія къ окладу.	Назначено взыскать въ 1913 г.		Поступило въ 1913 г.		% % отношеніе поступленія къ окладу.
	Руб.	К.	Руб.	К.		Руб.	К.	Руб.	К.	
Симбирская	902.798	15	637.057	38	70,56	1.205.377	—	1.051.359	49	87,22
Кіевская	202.468	55	141.918	47	70,09	165.947	32	144.844	92	87,28
Смоленская	682.878	21	460.652	07	67,45	549.762	—	494 112	47	89,87
Костромская	190.306	26	124·721	84	65,53	305.769	61	125.645	46	41,09
Уфимская	775.579	26	495.668	09	63,90	1.300.261	—	941.509	43	72,40
Волынская	39.219	17	23.140	77	59	42.627	—	34.902	85	81,87
Подольская	229.856	06	134.397	05	58,47	202.466	48	143.560	48	70,90
Самарская	1.718.066	66	990.387	23	57,64	4.349.655	62	2.181.473	—	50,15
Херсонская	529.232	95	298.245	22	56,35	558.809	41	278.399	34	49,82
Новгородская	461.069	22	255.217	89	55,35	490.729	16	335 125	95	68,29
Могилевская	49.591	16	27.413	86	55,27	66.085	—	21.637	01	32,74
Семирѣченская	48.429	97	26.156	41	54	227.905	67	6.229	17	2,73
Калужская	769.202	89	413.416	17	53,74	690.002	48	288.746	24	41,84
Минская	11.846	04	6.167	91	52,06	27.421	—	11.559	59	42,15
Тверская	336.567	87	174.906	17	51,96	336.814	—	145.766	31	43,27
Астраханская	68.731	29	35.438	88	51,56	126.210	85	140.046	80	110,96
Оренбургская	81.324	72	36.449	92	44,82	477.223	-	223.499	45	46,83
Таврическая	434.672	70	208.459	31	43,01	227.263	91	284.252	67	125,07
Пермская	304.736	28	101.991	57	33,46	1.246.629	40	693.944	61	55,93
Екатеринославская	9.501	90	2.906	51	30,58	11.076	11	4.640	37	41,89
Ставропольская	53.246	57	16.199	—	30,42	55.684	99	34.232	60	61,47
Енисейская	38.752	70	10.313	94	26,61	209.370	51	8.315	21	3,97
Бессарабская	574.544	36	149.327	14	25,99	524.736	53	69.121	20	13,17
Дагестанская	2.553	44	633	34	24,80	2.603	65	587	30	22,55
Кубанская	293.472	70	68.466	14	23.32	208.940	86	84.048	30	40,29
Елисаветпольская	170.964	93	37.685	24	22,04	131.897	26	52.871	80	40,08
Тифлисская	37.888	18	7.932	48	20,93	33.943	81	7.148	17	21,05
Донская	1.829.607	33	32.775	57	1,79	2.407.728	88	114.765	98	4,77
Эриванская	479.948	58	80.156	78	16,70	340.282	92	115.479	77	33,93
Забайкальская	182.440	71	29.507	08	16,17	172.811	62	9.598	37	5,55
Бакинская	16.201	21	1.175	67	7,25	15.940	24	546	—	3,42

Наименованіе губерній и областей.	Назначено взыскать въ 1912 г.		Поступило въ 1912 г.		%% отношеніе поступленія къ окладу.	Назначено взыскать въ 1913 г.		Поступило въ 1913 г.		%% отношеніе поступленія къ окладу.
	Руб.	К.	Руб.	К.		Руб.	К.	Руб.	К.	
Якутская.	175.642	69	8.041	88	4,57	25 355	61	11.472	79	45,24
Приморская	42.276	55	980	38	2,39	75.350	27	2.535	72	3,36
Уральская	164.749	35	3.446	50	2,09	580.081	23	158.445	74	27,31
Карсская	—	—	12.388	31	—	45.439	86	3.359	44	7,39
Кутаисская	—	—	449	82	—	26.360	—	5.057	37	19,18
Тобольская	—	—	9.314	86	—	—	—	36.547	28	—
Акмолинская	—	—	5.404	—	—	—	—	102.202	82	—
Иркутская	—	—	—	—	—	3.835	18	4.223	—	110,11
Закаспійская	—	—	19.110	82		—	—	1.707	26	—
Самаркандская	—	—	23.807	25	—	—	—	50	—	—
Семипалатинская	—	—	4.981	18	—	789.423	66	45.684	73	5,78
Сухумскій округъ	—	—	4.740	08	—	—	—	19	64	—
Сыръ-Дарьинская	—	—	6.018	54	—	—	—	13.809	20	—
Терская	—	—	1.760	74	—	—	—	8.894	06	—
Тургайская	—	—	385	55	—	12.844	05	4.080	91	31,77
Итого	24.461.427	31	15.880.133	21	64,91	31.815.648	94	22.033.363	69	69,25

Приложеніе № 13.

СВѢДѢНІЯ

о наличности губернскихъ и областныхъ продовольственныхъ капиталовъ.

НАЗВАНІЕ ГУБЕРНІЙ И ОБЛАСТЕЙ.	Состояло на лицо губернскихъ и областныхъ продовольственныхъ капиталовъ.				ПРИМѢЧАНІЕ.
	Къ 1-му Января 1913 года.		Къ 1-му Января 1914 года.		
	Руб.	Коп.	Руб.	Коп.	
Акмолинская	37.911	07	98.288	98	
	37.563	*50*	*39.074*	*04*	На сч. Д. О. Д.
Архангельская	255.219	56	246.200	06	
	80	*44*	*80*	*44*	Тоже.
Астраханская	9.109	30	9.109	30	
Бессарабская	187.281	57	348.738	05	
Виленская	73.912	30	59.030	18	
Витебская	175.509	09	152.514	53	
Владимірская	58.627	30	16.995	78	
Вологодская	23.330	38	4.384	91	
Волынская	100.931	38	1.430.674	65	
Воронежская	7.400	48	4.183	48	
Вятская	18.024	40	17.176	59	
Гродненская	37.393	54	632.705	31	
Донская	23.242	06	2.938	29	
Екатеринославская	51.122	56	58.934	97	
Енисейская	359	73	359	73	
	1.335	*69*	*1.381*	*29*	Тоже.
Забайкальская	*98.690*	*71*	*102.159*	*29*	Тоже.
	12.273	80	14.772	44	Хлѣбозапасный капиталъ.
Иркутская	*26.414*	*15*	*27.476*	*73*	На сч. Д. О. Д.
	6.633	45	5.701	60	На 1 Іюля 1913 г. хлѣбозап. кап.

НАЗВАНІЕ ГУБЕРНІЙ И ОБЛАСТЕЙ.	Состояло на лицо губернскихъ и областныхъ продовольственныхъ капиталовъ.				ПРИМѢЧАНІЕ.
	Къ 1-му Января 1913 года.		Къ 1-му Января 1914 года.		
	Руб.	Коп.	Руб.	Коп.	
Казанская	30.601	77	29.083	95	
Калужская	1.536	94	1.606	04	
Кіевская	28.931	76	766.191	52	
Ковенская	17.991	58	490.500	30	
Костромская	33.971	83	14.630	44	
Кубанская	70.467	98	74.246	60	
Курская	136.452	09	179.468	55	
Минская	59.360	25	702.909	41	
Могилевская	90.074	52	68.477	48	
Московская	36.839	12	41.656	66	
Нижегородская	2.204	27	16.954	—	
Новгородская	53.771	46	24.098	46	
Олонецкая	87.937	99	81.067	77	
Оренбургская	1.238	45	3.914	64	
Орловская	22.305	95	22.096	41	
Пензенская	25.718	87	19.371	19	
Пермская	135.418	16	75.794	54	
Подольская	53.217	34	575.007	63	
Полтавская	173.747	91	1.680.356	33	
Псковская	117.013	04	92.061	20	
Рязанская	62.289	05	789.240	69	
Самарская	22.049	33	17.748	60	
Саратовская	113.805	54	70.894	82	
Семипалатинская	92.890	06	11.118	24	
Симбирская	20.444	54	20.737	64	
Смоленская	13.811	97	14.086	65	
С.-Петербургская	1.140	02	14.130	69	
Ставропольская	12.249	73	3.949	76	
Таврическая	19.365	20	20.030	47	
Тамбовская	242.309	42	193.494	34	

НАЗВАНІЕ ГУБЕРНІЙ И ОБЛАСТЕЙ.	Состояло на лицо губернскихъ и областныхъ продовольственныхъ капиталовъ.				ПРИМѢЧАНІЕ.
	Къ 1-му Января 1913 г.		Къ 1-му Января 1914 г.		
	Руб.	Коп.	Руб.	Коп.	
Тверская	15.276	34	459.719	17	
Тобольская	*22*	*15*	*22*	*15*	На сч. Д. О. Д.
Томская	*291.043*	*65*	*301.510*	*23*	Тоже.
Тульская	47.385	79	11.466	80	
Тургайская	810	48	826	43	
Уральская	27.380	86	55.156	77	
Уфимская	10.920	28	69.580	11	
Харьковская	54.097	85	13.434	18	
Херсонская	51.489	13	43.712	24	
Черниговская	38.802	98	3.998	66	
Якутская	*3.365*	*01*	*4.124*	*76*	Тоже.
			13.472	53	Хлѣбозапасный капиталъ.
Ярославская	25.322	10	502.411	94	
Туркестанъ	168.307	74	150.346	58	Краевой капиталъ кочевого и осѣдлаго населенія.
Итого	3.755.747	56	11.017.588	21	

СВѢДѢНІЯ

о состояніи и движеніи общественныхъ продовольственныхъ капиталовъ въ періодъ времени съ 1 Января 1913 г. по 1 Января 1914 г.

НАИМЕНОВАНІЕ ГУБЕРНІЙ И ОБЛАСТЕЙ.	Состояло на лицо къ 1 Января 1913 г.		Поступило въ 1913 г. въ уплату долга и до нормы.		Израсходовано въ 1913 г.		Состояло на лицо къ 1 Января 1914 г.		Примѣчаніе.
	Рубли.	К.	Рубли.	К.	Рубли.	К.	Рубли.	К.	
Акмолинская	1.903	15	4.395	08	—	—	6.298	23	
Архангельская	69.918	94	9.018	43	389	37	78.548	—	
Астраханская	452.702	96	155.877	01	16.311	05	592.268	92	
Бакинская	478.032	82	69.678	63	44.444	57	503.266	88	На 1 Февраля 1914 г.
Бессарабская	3.218.642	38	404.087	49	234.535	83	3.388.194	04	
Виленская	1.287.726	20	247.911	25	34.914	09	1.500.723	36	
Витебская	1.102.711	28	303.819	04	2.079	—	1.404.451	32	
Владимірская	861.054	90	235.531	13	10.182	81	1.086.403	22	
Вологодская	679.565	86	130.725	27	9.487	61	800.803	52	
Волынская	2.617.502	59	441.112	31	2.526	31	3.056.088	59	
Воронежская	363.752	79	260.565	32	98	12	624.219	99	
Вятская	609.954	41	140.598	45	16.137	34	734.415	52	
Гродненская	2.844.256	75	321.682	48	33.945	20	3.131.994	03	
Донская	159.566	69	4.308	15	—	—	163.874	84	
Екатеринославская	1.948.064	72	495.664	49	221.530	67	2.217.198	54	
Елисаветпольская	559.993	95	170.521	61	—	—	730.515	56	
Енисейская	148.160	37	24.137	59	8.931	92	163.366	04	
Забайкальская	306.453	73	40.927	20	14.418	16	332.962	77	
Иркутская	287.999	26	949	06	55.693	15	233.255	17	
Казанская	431.725	76	212.145	43	22.630	27	621.240	92	
Калужская	491.992	80	171.846	15	481	65	663.357	30	
Кіевская	8.503.525	—	774.665	23	286.756	48	8.991.433	75	
Ковенская	1.325.891	91	291.922	96	53.064	59	1.564.750	28	
Костромская	425.476	79	75.441	78	23.390	91	477.527	66	

НАИМЕНОВАНІЕ ГУБЕРНІЙ И ОБЛАСТЕЙ.	Состояло на лицо къ 1-му Января 1913 г.		Поступило въ 1913 г. въ уплату долга и до нормы.		Израсходовано въ 1913 г.		Состояло на лицо къ 1-му Января 1914 года.		Примѣчаніе.
	Рубли.	К.	Рубли.	К.	Рубли.	К.	Рубли.	К.	
Кубанская	397.210	85	143.605	66	37.846	30	502.970	21	
Курская	2.157.471	43	377.598	63	16.944	08	2.518.125	98	
Кутаисская	612.827	47	61.070	48	—	—	673.897	95	
Минская	1.061.468	—	130.034	42	6.827	19	1.184.675	23	
Могилевская	386.517	95	102.624	61	311	—	488.831	56	
Московская	2.160.367	91	266.471	52	34.827	51	2.392.011	92	
Нижегородская	915.847	56	188.525	31	43.471	20	1.060.901	67	
Новгородская	1.738.471	10	294.549	98	2.020	30	2.031.000	78	
Олонецкая	337.494	49	67.832	63	134	14	405.192	98	
Оренбургская	240.987	62	124.310	24	44.879	51	320.418	35	
Орловская	1.079.796	64	363.710	27	5.239	37	1.438.267	54	
Пензенская	119.217	34	65.177	61	—	—	184.394	95	
Пермская	1.098.439	38	143.974	02	27.633	03	1.214.780	37	
Подольская	4.747.227	86	537.832	61	242.020	19	5.043.040	28	
Полтавская	4.202.477	86	249.924	43	20.872	65	4.431.529	64	
Приморская	141.908	26	31.742	67	413	64	173.237	29	
Псковская	661.589	27	186.088	92	363	10	847.265	09	
Рязанская	2.944.418	77	431.588	62	37.806	38	3.338.201	01	
Самарская	479.850	92	167.786	45	48.465	80	599.171	57	
Саратовская	381.816	84	53.018	08	11.091	58	423.743	29	
Семирѣченская	90.138	49	15.265	90	10.978	54	94.425	85	
Симбирская	232.963	31	55.178	60	16.171	89	271.970	02	
Смоленская	1.463.868	26	571.594	53	4.947	23	2.030.515	56	
С.-Петербургская	1.274.362	07	160.106	53	34.658	12	1.399.810	48	
Ставропольская	73.439	61	7.157	86	510	85	80.086	62	
Таврическая	2.057.097	96	320.516	73	128.987	97	2.248.626	72	
Тамбовская	2.174.360	50	388.843	42	2.508	91	2.560.695	01	
Тверская	602.638	85	212.908	93	5.278	73	810.269	05	
Терская	302.375	19	29.132	65	—	—	331.507	84	
Тобольская	31.111	41	11.904	10	—	—	43.015	51	

НАИМЕНОВАНІЕ ГУБЕРНІЙ И ОБЛАСТЕЙ.	Состояло на лицо къ 1 Января 1913 г.		Поступило въ 1913 г. въ уплату долга и до нормы.		Израсходовано въ 1913 г.		Состояло на лицо къ 1-му Января 1914 года.		Примѣчаніе.
	Рубли.	К.	Рубли.	К.	Рубли.	К.	Рубли.	К.	
Томская	65.508	79	22.487	97	528	16	87.468	60	
Тульская	1.472.161	95	261.997	38	7.672	15	1.726.487	18	
Тургайская	36.111	40	14.624	66	533	86	50.202	20	
Уральская	93.681	55	163.280	44	27	38	256.934	61	
Уфимская	200.885	91	567.951	51	3.646	11	765.191	31	
Ферганская	127.367	31	15.239	35	—	—	142.606	66	На 1 Мая 1913 г.
Харьковская	3.443.368	03	558.979	74	14.591	06	3.987.757	31	
Херсонская	3.924.152	49	370.901	09	72.586	16	4.222.467	42	
Черниговская	1.642.616	13	182.424	31	14.024	96	1.811.015	48	
Ярославская	978.236	67	346.001	90	29.562	66	1.294.675	91	
Эриванская	1.634.808	27	75.448	48	24.123	47	1.686.133	28	
Итого	76.958.239	28	13.326.894	73	2.044.454	28	88.240.679	73	

СВѢДѢНІЯ

о состояніи и движеніи частныхъ продовольственныхъ капиталовъ въ періодъ времени съ 1-го Января 1913 года по 1-е Января 1914 года.

НАИМЕНОВАНІЕ ГУБЕРНІЙ И ОБЛАСТЕЙ.	Состояло на лицо къ 1-му Января 1913 года.		Поступило въ 1913 году въ уплату долга и до нормы.		Израсходовано въ 1913 году.		Состояло на лицо къ 1-му Января 1914 года.	
	Рубли.	Коп.	Рубли.	Коп.	Рубли.	Коп.	Рубли.	Коп.
Архангельская	52.084	13	3.636	75	—	—	55.720	88
Астраханская	8.761	04	2.742	41	38	53	11.464	92
Бессарабская	131.347	54	13.342	21	6.055	15	138.634	60 *)
Виленская	19.353	73	2.109	56	126	98	21.336	31
Витебская	8.360	34	2.592	60	—	—	10.952	94
Владимірская	13.195	41	2.895	44	14	94	16.075	91
Вологодская	12.603	14	1.197	12	23	66	13.776	60
Волынская	130.722	25	16.149	65	1.689	99	145.181	91
Воронежская	3.412	85	105	32	—	20	3.517	97
Вятская	34	97	1	21	—	—	36	18
Гродненская	24.369	36	3.110	47	3.006	77	24.473	06
Екатеринославская	5.371	34	502	60	75	60	5.798	34
Казанская	781	48	43	19	—	—	824	67
Калужская	620	01	123	51	—	—	743	52
Кіевская	112.881	88	23.799	44	4.798	25	131.883	07
Ковенская	5.832	24	2.513	81	49	56	8.296	49
Костромская	19.568	84	1.626	71	—	—	21.195	55
Курская	18.191	37	3.692	66	92	98	21.796	05
Минская	101.913	02	10.237	94	369	17	111.781	79
Могилевская	19.484	33	5.335	15	250	08	24.569	40
Московская	1.265	33	46	79	188	54	1.123	58
Нижегородская	1.165	85	241	01	—	—	1.406	86
Новгородская	3.084	49	164	33	159	83	3.088	99
Олонецкая	176	33	41	70	—	—	218	03
Оренбургская	27.074	51	14.213	61	1.502	30	40.385	82

*) Кромѣ того однодворческаго капитала 85.035 р. 26 к.

НАИМЕНОВАНІЕ ГУБЕРНІЙ И ОБЛАСТЕЙ.	Состояло на лицо къ 1-му Января 1913 года.		Поступило въ 1913 году въ уплату долга и до нормы.		Израсходовано въ 1913 году.		Состояло на лицо къ 1-му Января 1914 года.	
	Рубли.	Коп.	Рубли.	Коп.	Рубли.	Коп.	Рубли.	Коп.
Орловская	4.209	62	2.210	94	202	19	6.218	37
Пензенская	1.060	92	1.309	64	3	37	2.367	19
Пермская	1.550	16	624	67	36	30	2.138	53
Подольская	89.566	92	11.689	05	7.945	64	93.310	33
Полтавская	29.195	21	2.600	34	—	—	31.795	55
Псковская	591	16	—	—	167	72	423	44
Рязанская	5.528	85	363	10	—	—	5.891	95
Самарская	14.434	49	1.719	62	115	27	16.038	84
Саратовская	8.020	46	2.934	83	799	69	10.155	60
Симбирская	1.685	04	239	46	62	16	1.862	34
Смоленская	1.467	68	113	03	—	—	1.580	71
С.-Петербургская	3.983	75	205	67	2.830	36	1.359	06
Ставропольская	14.670	85	6.372	92	1.508	67	19.535	10
Таврическая	93.574	14	28.852	33	39.501	62	82.924	85
Тамбовская	4.084	19	568	22	—	—	4.652	41
Тверская	1.514	58	97	68		—	1.612	26
Тульская	1.749	01	267	11	—	—	2.016	12
Уфимская	9.776	66	3.719	19	1.498	09	11.997	76
Харьковская	17.326	51	5.947	57	—	—	23.274	08
Херсонская	105.725	59	15.607	70	3.673	11	117.660	18
Черниговская	29.787	76	3.489	65	67	90	33.209	51
Ярославская	10.884	93	3.112	90	250	48	13.747	35
Итого	1.172.044	26	203.110	81	77.105	10	1.298.049	97

Приложеніе № 16.

СВѢДѢНІЯ

о состояніи и движеніи частныхъ продовольственныхъ запасовъ въ періодъ времени съ 1 Января 1913 г. по 1 Января 1914 г.

НАЗВАНІЕ ГУБЕРНІЙ И ОБЛАСТЕЙ.	Состояло на лицо къ 1 Января 1913 г.		Поступило въ 1913 г. въ уплату долга и до нормы.		Израсходовано въ 1913 г.		Состояло на лицо къ 1 Января 1914 г.	
	Озимаго.	Ярового.	Озимаго.	Ярового.	Озимаго.	Ярового.	Озимаго.	Ярового.
	В ъ	п у	д а	х ъ.				
Вологодская	528	339	77	17	—	—	605	356
Волынская	1.286	430	—	84	48	—	1.238	514
Воронежская	1.311	257	448	—	—	—	1.759	257
Гродненская	3.258	1.452	—	—	—	—	3.258	1.452
Екатеринославская	51	143	—	—	—	—	51	143
Казанская	64	10	54	10	—	—	118	20
Калужская	15	—	—	—	—	—	15	—
Костромская	1.013	652	9	10	—	—	1.022	662
Курская	224	—	—	—	—	—	224	—
Минская	13.022	5.934	2.806	1.852	—	407	15.828	7.379
Могилевская	4.633	2.585	1.428	1.166	761	1.033	5.300	2.718
Московская	45	26	—	—	—	—	45	26
Нижегородская	18	8	38	—	—	—	56	8
Новгородская	14	11	19	14	7	8	26	17
Оренбургская	31.476		6.493		14.740		23.229	
Орловская	30	—	—	—	—	—	30	—
Пермская	9.397	4.337	745	2.200	1.231	2.690	8.911	3.847
Самарская	6.031	4.071	3.854	1.441	1.521	1.604	8.364	3.908
Саратовская	143	60	—	—	—	—	143	60
Симбирская	102	5	139	—	98	—	143	5
Смоленская	7	4	—	—	—	—	7	4
Ставропольская	183	91	856	486	—	—	1.039	577
Тверская	1.240	1.118	58	225	—	135	1.298	1.208
Уфимская	616	20	—	—	—	—	616	20
Харьковская	9	13	25	30	—	—	34	43
Херсонская	188	317	—	—	—	—	188	317
Черниговская	4.866	2.057	278	—	171	41	4.973	2.016
Ярославская	630	275	—	10	—	—	630	285
	31.476		6.493		14.740		23.229	
И т о г о . . .	48.924	24.215	10.834	7.545	3.837	5.918	55.921	25.842

СВѢДѢНІЯ

о состояніи и движеніи общественныхъ продовольственныхъ запасовъ въ періодъ времени съ 1 Января 1913 года по 1 Января 1914 года.

НАИМЕНОВАНІЕ ГУБЕРНІЙ И ОБЛАСТЕЙ.	Состояло на лицо къ 1 Января 1913 года.		Поступило въ 1913 году въ уплату долга и до нормы.		Израсходовано въ 1913 году.		Состояло на лицо къ 1 Января 1914 г.		Примѣчаніе.
	Озимаго.	Ярового.	Озимаго.	Ярового.	Озимаго.	Ярового.	Озимаго.	Ярового.	
	В ъ п у д а х ъ.								
Акмолинская . . .	1.312	152.361	860	124.779	—	25.528	2.172	251.612	На 1 Октября 1913 г.
Амурская	—	210.600	—	67.101	—	32.949	—	244.752	
Архангельская . .	118.336	365.495	47.584	97.758	42.145	99.433	123.775	363.820	
Астраханская . .	68.399	26.020	80.605	27.514	16.041	4.302	132.963	49.232	
Бакинская	55.521	4.616	19.152	536	17.260	1.878	57.413	3.274	
Бессарабская . . .	16.787	305.538	2.449	25.986	12.213	19.376	7.023	312.148	
Виленская	1.079.211	420.374	26.313	29.481	158.265	77.528	947.259	372.327	
Витебская	21.914	16.953	1.825	1.123	10.606	8.758	13.133	9.318	
Владимірская .	774.449	429.368	196.969	172.556	42.499	128.943	928.919	472.981	
Вологодская . . .	1.334.023	1.000.783	315.860	282.904	178.371	297.010	1.471.512	986.677	
Волынская	2.495.462	992.402	460.198	258.237	578.883	309.222	2.376.777	941.417	
Воронежская . . .	928.893	409.321	431.170	97.874	47.046	15.646	1 313.017	491.549	
Вятская	3.433.374	1.666.645	779.283	507.160	150.163	270.626	4.062.494	1.903.179	
Гродненская . . .	750.028	348.123	45.255	38.615	134.243	80.819	661.040	305.919	
Донская	665.811	619.865	115.470	148.470	79.749	129.605	701.532	638.730	
Екатеринославская	1.678.177	2.782.966	98.641	510.172	266.727	767.512	1.510.091	2.525.026	
Енисейская . . .	876.039	682.276	179.676	299.097	183.962	206.084	871.753	775.289	
Забайкальская . .	33.340	888.631	5.296	198.602	6.739	228.599	31.897	858.634	
Иркутская	437.147	725.712	271.189	641.255	291.489	601.299	416.847	765.669	
Казанская	1.115.790	261.061	514.242	123.609	6.592	1.486	1.623.440	383.184	
Калужская	6.792	24.490	4.857	13.099	234	12.855	11.415	24.734	
Кіевская	343.714	102.009	34.312	12.733	28.637	9.155	349.389	105.587	
Ковенская	540.053	200.626	20.433	21.904	128.522	61.951	431.964	160.579	
Костромская . . .	997.037	741.857	194.062	225.230	92.269	175.787	1.098.830	791.300	

НАИМЕНОВАНІЕ ГУБЕРНІЙ И ОБЛАСТЕЙ.	Состояло на лицо къ 1 Января 1913 года.		Поступило въ 1913 году въ уплату долга и до нормы.		Израсходовано въ 1913 году.		Состояло на лицо къ 1 Января 1914 г.		Примѣчаніе.
	Озимаго.	Ярового.	Озимаго.	Ярового.	Озимаго.	Ярового.	Озимаго.	Ярового.	
	В ъ п у д а х ъ.								
Кубанская	2.564.118	604.275	455.868	217.065	293.085	101.615	2.726.901	719.725	
Курская	4.340.048	47.357	404.636	3.756	162.074	19	4.582.610	51.094	
Минская	1.895.265	802.492	64.481	153.935	87.411	70.691	1.872.335	885.736	
Могилевская	1.490.746	949.868	381.085	489.756	214.783	438.109	1.657.048	1.001.515	
Московская	151.193	137.329	37.308	60.963	24.901	62.286	163.600	136.006	
Нижегородская	441.550	123.471	149.031	51.032	28.807	25.075	561.774	149.428	
Новгородская	72.755	121.565	14.955	14.768	18.331	30.430	69.379	105.903	
Олонецкая	18.658	67.156	8.144	20.659	3.278	7.534	23.524	80.281	
Оренбургская	518.739		775.597		43.351		1.250.985		
Орловская	78.967	14.573	19.947	2.718	10.378	1.218	88.536	16.073	
Пензенская	1.607.236	95.146	649.367	64.156	20.210	4.565	2.236.393	154.737	
Пермская	3.358.337	1.992.772	881.596	1.591.464	450.883	1.025.432	3.789.050	2.558.804	
Подольская	1.286.107	445.808	209.390	105.450	390.461	157.874	1.105.036	393.384	
Полтавская	3.312.188	1.038.460	208.231	132.158	99.042	91.645	3.421.377	1.078.973	
Приморская	47.340		7.350		9.115		45.575		
Псковская	10.168	1.114	1.083	499	545	411	10.706	1.202	
Рязанская	107.167	329	8.919	—	13.147	—	102.939	329	
Самарская	1.529.381	1.105.457	1.215.249	1.020.744	94.577	338.864	2.650.053	1.787.337	
Саратовская	1.399.284	99.211	2.075.856	66.375	291.123	8.167	3.184.017	157.419	
Семипалатинская	3.082	47.088	86	45.744	2	1.907	3.166	90.925	
Семирѣченская	—	224.973	—	84.657	—	103.943	—	205.687	
Симбирская	1.479.405	492.937	850.035	262.355	18.759	6.698	2.310.681	748.594	
Смоленская	270.199	95.455	36.678	12.759	21.575	12.019	285.302	96.195	
С.-Петербургская	137.986	134.742	15.732	54.680	6.218	38.198	147.500	151.224	
Ставропольская	1.791.603	934.375	532.737	417.976	116.778	127.908	2.207.562	1.221.143	
Таврическая	294.420	305.555	60.381	119.249	62.564	125.499	292.237	299.305	
Тамбовская	911.786	4.018	92.984	114	30.133	—	974.637	4.132	
Тверская	301.556	311.631	119.244	153.900	44.787	103.637	376.013	361.894	
Терская	88.034	21.320	1.755	110	2.799	1.240	81.990	20.190	
Тобольская	686.290	130.727	845.679	111.969	2.508	4.176	1.529.461	238.520	

НАИМЕНОВАНІЕ ГУБЕРНІЙ И ОБЛАСТЕЙ.	Состояло на лицо къ 1 Января 1913 года.		Поступило въ 1913 году въ уплату долга и до нормы.		Израсходовано въ 1913 году.		Состояло на лицо къ 1 Января 1914 г.		Примѣчаніе.
	Озимаго.	Ярового.	Озимаго.	Ярового.	Озимаго.	Ярового.	Озимаго.	Ярового.	
	В ъ п у д а х ъ.								
Томская . . .	1.312.585	2.752.707	184.967	678.149	18.609	101.653	1.478.943	3.329.203	На 1 Мая 1913 г.
Тульская	2.955	24	1.321	309	2.738	—	1.538	333	
Тургайская . .	—	40.417	—	135.148	—	6.349	—	169.216	
Уральская . . .	—	10.991	—	2.834	—	8.798	—	5.027	
Уфимская . . .	920.852	299.826	338.800	99.833	20.623	9.760	1.239.029	389.899	
Ферганская . . .	—	110.568	—	7.038	—	72.840	—	44.766	
Харьковская . . .	2.072.130	1.568.504	233.705	166.592	212.595	141.742	2.093.240	1.593.354	
Херсонская . . .	147.662	240.845	16.371	30.433	3.183	14.103	160.850	257.175	
Черниговская . .	1.594.216	506.906	167.767	56.073	126.748	62.691	1.635.235	500.288	
Якутская	—	31.513	—	4.459	—	16.112	—	19.860	
Ярославская . . .	548.766	279.040	49.531	29.725	121.927	90.440	476.370	218.325	
Итого	566.079		782.947		52.466		1.296.560		
	53.993.304	29.568.637	14.179.620	10.395.400	5.488.237	6.979.999	62.684.687	32.984.038	
	84.128.020		25.357.967		12.520.702		96.965.285		

Задолженность населенія Имперіи на срокъ 1 Января 1911 года, установленная жденными Министромъ

№№ по порядку	НАИМЕНОВАНІЕ ГУБЕРНІЙ И ОБЛАСТЕЙ.	Въ продовольственные ка									
		Общеимперскій и губернскіе.		Общественные.		Частные.		Волостныя ссудныя кассы.		Уѣздные.	
		Руб.	К.	Руб.	К.	Руб.	К.	Руб.	К.	Руб.	К.
1	Архангельская	532.295	89	1.021	59¼	—	—	28.402	57 1)	—	—
2	Астраханская	95.347	84½	129.288	83½	136	88	—	—	—	—
3	Бессарабская	915.400	95¾	355.966	67¼	20.098	88 2)	—	—	—	—
4	Виленская	187.549	40	130.188	54	1.911	29¼	—	—	—	—
5	Витебская	1.545.400	20¼	1.177.394	84¾	768	47	—	—	—	—
6	Вологодская	121.726	43½	224.433	56	4.310	96	—	—	—	—
7	Волынская	38.901	52½	43.849	½	—	—	—	—	—	—
8	Воронежская	12.677.998	3) 03⅓	418.876	60¾	1.871	72	—	—	—	—
9	Вятская	5 802.043	84	104.329	03¼	—	—	—	—	—	—
10	Гродненская		—	1.051	84	—	—	—	—	—	—
11	Екатеринославская	14.603	4) 23	2.093	08	347	18	—	—	—	—
12	Казанская	19.438.552	42	1.543.319	54	1.124	20	—	—	—	—
13	Калужская	1.299.777	62	875.014	55	3.959	77	—	—	—	—
14	Ковенская	27.468	21	146.328	55½	659	03¼	—	—	—	—
15	Курская	648.586	12½	317.814	62½	4.361	53	—	—	—	—
16	Минская	28.608	95	4.521	20½	1.219	5) 97¼	—	—	—	—
17	Могилевская	162.906	67¾	19.602	76	164	52	—	—	—	—
18	Московская	620.119	25¾	697.726	18¼	28	56	—	—	—	—
19	Нижегородская	8.197.161	83¾	1.494.948	23¾	—	—	—	—	—	—
20	Пензенская	10.129.064	48	161.467	40	665	65	—	—	—	—
21	Пермская	1.127.719	63 6)	133.875	40	103	24	—	—	—	—
22	Подольская	407.464	51	483.265	78	18.055	92	—	—	—	—
23	Полтавская	68.982	73	107.375	09¼	270	62	—	—	—	—
24	Псковская	3.386 381	35	1.097.443	02½	13.824	8) 89	—	—	149.103	37
25	Рязанская	4.756.019	12	2.287.606	11	1.047	31	—	—	—	—
26	С.-Петербургская	189.584	53¾	250.505	64	10	71	—	—	—	—
27	Саратовская	22.587.483	03	213.936	59	20.119	87	—	—	—	—

журналами Междувѣдомственнаго Совѣщанія по продовольственному дѣлу, утвер-
Внутреннихъ Дѣлъ.

питалы.				Въ хлѣбные запасы.						ПРИМѢЧАНІЕ.
Областные.		ИТОГО.		Общественные.		Частные.		Волостныхъ ссудныхъ кассъ.		
Руб.	К.	Руб.	К.	Пуд.	Ф.	Пуд.	Ф.	Пуд.	Ф.	
—	—	561.720	05¼	88.197 чт. 4 г.	5 чк.	—	—	73.423	19½	[1]) Въ томъ числѣ Дирекціи Обществ. хлѣбозапасныхъ магазиновъ 21.459 р. 54½ к. и за исключеніемъ задолженности населенія Кемскаго и Александровскаго уѣздовъ и колонистовъ Мурманскій берегъ.
—	—	224.773	56	307.167	35½	—	—	—	—	
—	—	1.291.466	51	304.868	31½	—	—	—	—	
—	—	319.649	23¼	771.395	19	—	—	—	—	
—	—	2.723.563	52	1.186.530	08½	—	—	—	—	[2]) Въ томъ числѣ: однодворческаго—4.203 р. 37¾ к. и сословнаго—2.430 р. 60 к.
—	—	350.470	95½	2.134.132	08	—	—	—	—	
—	—	82.750	53	1.322.080	31½	—	—	—	—	[3]) За исключеніемъ задолженности населенія Малакѣевской вол. и 4.334 р. 67 к., растраченныхъ должностными лицами.
—	—	13.098.746	36 1/12	8.314.252	26	330	—	—	—	
—	—	5.906.372	87¼	5.652.648	21½	—	—	—	—	
—	—	1.051	84	64.688	—	—	—	—	—	[4]) За исключеніемъ 316 р. 39 к., растраченныхъ должностными лицами.
—	—	17.043	49	2.526.859	15½	—	—	—	—	
—	—	20.982.996	16	2.692.940	13	99	—	—	—	[5]) Въ томъ числѣ сословнаго 98 р.
—	—	2.178.751	94	356.186	10	—	—	—	—	
—	—	174.455	79¾	218.097	09	—	—	—	—	[6]) За исключеніемъ оставленныхъ на особомъ счету—1.577 п. 22 ф.
—	—	970.762	28	2.002.685	39	—	—	—	—	
—	—	34.350	12¾	865.562	10¾	2.420	20	—	—	[7]) За исключеніемъ растраченныхъ должностными лицами 1.894 р. 24 к.
—	—	182.673	95¾	2.408.346	30 6)	—	—	—	—	
—	—	1.317.874	—	851.045	03	—	—	—	—	[8]) Капиталъ гр. Строганова.
—	—	9.692.110	07½	1.267.188	18 5/8	—	—	—	—	
—	—	10.291.797	53	3.385.554	06	—	—	—	—	
—	—	1.261.698	27	2.357.091	01	—	—	—	—	
—	—	908.786	21	1.510.576	24	—	—	—	—	
—	—	176.628	44¼	1.442.615	35¼	—	—	—	—	
—	—	4.646.752	63½	1.064.097	04	—	—	—	—	
—	—	7.044.672	54	790.969	11	—	—	—	—	
—	—	440.100	88¾	285.288	21	—	—	—	—	
—	—	22.821.539	49	5.758.286	26	—	—	—	—	

№№ по порядку.	НАИМЕНОВАНІЕ ГУБЕРНІЙ И ОБЛАСТЕЙ.	Въ продовольственные ка									
		Общеимперскій и губернскіе.		Общественные.		Частные.		Волостныя ссудныя кассы.		Уѣздные.	
		Руб.	К.	Руб.	К.	Руб.	К.	Руб.	К.	Руб.	К.
28	Смоленская	868.394	59 [9]	1.327.821	18	436	58	—	—	—	—
29	Ставропольская	494.329	08¼	—	—	1.186	56	—	—	—	—
30	Таврическая	1.538.817	16	285.213	49¼	2.834	71	—	—	—	—
31	Тамбовская	9.515.954	07	1.335.123	04	368	87	—	—	—	—
32	Тверская	692.822	89¾	381.950	21	—	—	—	—	—	—
33	Тобольская	147.036	76½	25.636	99	—	—	—	—	—	—
34	Уральская	3.174	08	23.876	18	—	—	—	—	—	—
35	Уфимская	8.995.371	81	657.764	94	423	78	—	—	—	
36	Харьковская	878.396	11¾	135.090	82	314	61	—	—	—	—
37	Черниговская	677.043	99	228.945	80	1.269	11	—	—	—	
38	Ярославская	73.258	21	224.495	25	405	34	—	—	—	—
	Итого	118.892.346	61 1/12	17.049.162	20¾	102.300	73¾	28.402	57	149.103	37

питалы.				В хлѣбные запасы.						ПРИМѢЧАНІЕ.
Областные.		ИТОГО.		Общественные.		Частные.		Волостныхъ ссудныхъ кассъ.		
Руб.	К.	Руб.	К.	Пуд.	Ф.	Пуд.	Ф.	Пуд.	Ф.	
—	—	2.196.652	35	1.203.211	12	—	—	—	—	[9]) За исключеніемъ оставленныхъ на особомъ счету долгомъ за Земскими Управами— 3.415 р. 96 к.
—	—	495.515	64¼	1.343 806	12½	—	—	—	—	
—	—	1.826.865	36¼	772.998	05	—	—	—	—	
—	—	10.851.445	98	2.320.429	34	—	—	—	—	
—	—	1.074.773	10¾	3.570.727	19	—	—	—	—	
—	—	172.673	75½	1.397.324	—	—	—	—	—	
14.038	77	41.089	03	—	—	—	—	—	—	
—	—	9.653.560	53	1.169.239	06	—	—	—	—	
—	—	1.013.801	54¾	2.855.955	01	—	—	—	—	
—	—	907.258	90	2.267.910	17	—	—	—	—	
—	—	298.158	80	214.210 чт.	5 чк.	25 чт.	—	—	—	
14.038	77	136.235.354	27 1/12	66.742.757 302.408 чт.	05 1/8 2 чк. 4 г.	2.849 25 чт.	20	73.423	19½	

Долги, признанные журналами Междувѣдомственнаго Совѣщанія по продовольственном

НАИМЕНОВАНІЕ ГУБЕРНІЙ.	Не распредѣленные между отдѣльными заемщиками.											
	по капиталамъ:								Натуральнымъ хлѣбнымъ запасамъ.			
	Имперскому и губернскимъ.		Общественнымъ.		Частнымъ.		ИТОГО.		Общественнымъ.		Частнымъ.	
	Руб.	К.	Руб.	К.	Руб.	К.	Руб.	К.	Пуд.	Ф.	Пуд.	Ф.
Архангельская	—	—	—	—	—	—	—	—	—	—	—	—
Астраханская	—	—	4.436	57½	—	—	4.436	57½	4.666	—	—	—
Бессарабская	2.879	65½	9.427	09	120	33 [1]	12.427	07½	928	35	—	—
Виленская	1.192	65	—	—	—	—	1.192	65	—	—	—	—
Витебская	—	—	19.846	83	—	—	19.846	83	9.263	17	—	—
Вологодская	1.165	83	7.502	39	—	—	8.668	22	55.625	25	—	—
Волынская	—	—	—	—	—	—	—	—	1.568	34	—	—
Воронежская	19.685	98¾	—	—	—	—	19.685	98¾	—	—	—	—
Вятская	—	—	13.267	7½	—	—	13.267	07½	810.987	06	—	—
Екатеринославская . .	76.285	14	875	73	—	—	77.160	87	829.505	33	—	—
Казанская	—	—	—	—	—	—	—	—	—	—	—	—
Калужская	35.070	09	43.307	99	20.270	15	98.648	23	232.370	10	—	—
Курская	68.216	20¼	11.205	98	180	39	79.602	57½	298.580	34	—	—
Минская	—	—	349	39	—	—	349	39	3.901	02	—	—
Могилевская	—	—	—	—	—	—	—	—	6.070	10	—	—
Московская	150.231	24	184.056	25	—	—	334.287	49	557.194	24	—	—
Нижегородская	68.249	69¼	8.878	62¼	—	—	77.128	31½	278.248	08	—	—
Пензенская	16.422	23	78	03	—	—	16.500	26	49.696	03	—	—
Пермская	7.251	04	2.520	97	—	—	9.772	01	602.575	34	—	—
Полтавская	1.553	22	1.475	11¾	—	—	3.028	33¾	39.274	15½	—	—
Псковская	22.761	67	—	—	—	—	22.761	67	—	—	—	—
Рязанская	—	—	—	—	—	—	—	—	—	—	—	—

[1]) Въ томъ числѣ однодворческому 45 р. 11 к.
[2]) » » » » 364 р. 85¾ к., сословному 45 р. 69 к.

дѣлу, утвержденными Министромъ Внутреннихъ Дѣлъ, подлежащими сложенію.

Распредѣленные между отдѣльными заемщинами.											
по капиталамъ:										Натуральнымъ хлѣбнымъ запасамъ.	
Имперскому и губернскимъ.		Общественнымъ.		Частнымъ.		Уѣзднымъ.		ИТОГО.		Общественнымъ.	
Руб.	К.	Руб.	К.	Руб.	К.	Руб.	К.	Руб.	К.	Пуд.	Ф.
8.191	92¼	—	—	—	—	—	—	8.191	92¼	2.153 чт.	4 чк. 5¼ г.
—	—	—	—	—	—	—	—	—	—	—	—
101.843	55	19.270	25½	1.274	15¼ [2])	—	—	122.387	95¼	12.488	06
74	27	—	—	—	—	—	—	74	27	—	—
1.554	79½	98	90	—	—	—	—	1.651	69½	78	34
—	—	168	56	—	—	—	—	168	56	—	—
—	—	—	—	—	—	—	—	—	—	1.043	15
—	—	—	—	—	—	—	—	—	—	—	—
64.707	19	643	62	—	—	—	—	65.350	81	130.285	23½
85	18	—	—	—	—	—	—	85	18	—	—
—	—	—	—	—	—	—	—	—	—	—	—
191	78	—	—	—	—	—	—	191	78	—	—
29.821	42	9.540	51	1.526	54	—	—	40.888	47	165.977	23
183	49	—	—	—	—	—	—	183	49	143	10
125	—	—	—	—	—	—	—	125	—	—	—
—	—	—	—	—	—	—	—	—	—	—	—
—	—	—	—	—	—	—	—	—	—	—	—
154.170	25	1.478	95	18	30	—	—	155.667	50	51.120	28
—	—	—	—	—	—	—	—	—	—	—	—
—	—	—	—	—	—	—	—	—	—	—	—
26.776	06½	7.658	78	—	—	1.320	—	35.754	84½	1.711	18
859	99	—	—	—	—	—	—	859	99	—	—

НАИМЕНОВАНІЕ ГУБЕРНІЙ.	Не распредѣленные между отдѣльными заемщиками.										
	по капиталамъ:								Натуральнымъ хлѣбнымъ запасамъ:		
	Имперскому и губернскимъ.		Общественнымъ.		Частнымъ.		ИТОГО.		Общественнымъ.		Частны
	Руб.	К.	Руб.	К.	Руб.	К.	Руб.	К.	Пуд.	Ф.	Пуд.
С.-Петербургская	37.359	62½	45.070	13½	—	—	82.429	76	60.449 п. 2.586 чт.	04 ф. 4 чк.	—
Смоленская	40.178	39	10	58	6	50	40.195	47	7.177	03	747
Ставропольская	73	74½	—	—	144	60	218	34½	—	—	—
Таврическая	20.730	40½	9.758	20	—	—	30.488	60½	—	—	—
Тверская	12.698	55	1.344	86	—	—	14.043	41	52.501	03	—
Тобольская	—	—	—	—	—	—	—	—	599.603	—	—
Уфимская	223.682	32	89.965	09	—	—	313.647	41	5.608	01	—
Харьковская	17.414	04	34.015	27	7	67	51.436	98	905.907	39	—
Черниговская	61.564	91	2.948	05	—	—	64.512	96	—	—	—
Ярославская	267	53	64.528	53½	887	40	65.683	46½	76.356 чт.	2 чк.	75 чт.
Итого	884.934	16½	554.868	76	21.617	04	1.461.419	96½	5.411.703 78.942 чт.	20½ 6 чк.	747 75 чт.

Распределенные между отдельными заемщиками.											
по капиталам:										Натуральным хлебным запасам.	
Имперскому и губернским.		Общественным.		Частным.		Уездным.		ИТОГО.		Общественным.	
Руб.	К.	Руб.	К.	Руб.	К.	Руб.	К	Руб.	К.	Пуд.	Ф.
—	—	—	—	—	—	—	—	—	—	—	—
1.677	38	—	—	—	—	—	—	1.677	38	—	—
—	—	—	—	—	—	—	—	—	—	—	—
—	—	—	—	—	—	—	—	—	—	—	—
—		—	—	—	—	—	—	—	—	—	
—	—	—	—	—	—	—	—	—	—	—	—
—	—	—	—	—	—	—	—	—	—	—	—
5.128	14	12.346	30	2	50	—	—	17.476	94	76.070	20
—	—	—	—	—	—	—	—	—	—	—	—
21	50	3.259	07	—	—	—	—	3.280	57	1.311 чт.	—
395.411	92¼	54.464	94½	2.821	49¼	1.320	—	454.018	36	438.919 3.464 чт.	17½ 4 чк. 5½ г.

Состояніе и движеніе суммъ общаго по Имперіи продовольственнаго капитала въ теченіе про
нихъ Дѣлъ

ПРИХОДЪ.		СУММА. Рубли.	Коп.
I.			
1. Поступило на нужды продовольственной кампаніи 1912—13 г.г. за время съ 1 Іюля 1912 г. по 1 Января 1913 года (см. денежно-матеріальный отчетъ 1912 г. стр. 471, кн. 1)		7.918.250	36
2. Остатокъ наличныхъ денегъ на текущемъ счетѣ Управленія Сельской Продовольственной Части М. В. Д. въ С.-Петербургской Конторѣ Государственнаго Банка № 34423 на 1 Января 1913 года	4.730.797 р. 89 к.		
Тоже на Главномъ Казначействѣ въ § 13 см. сп. ср. М. В. Д. на 1 Января 1913 г.:			
а) наличными деньгами . . . . . 4.930.431 р. 96 к			
б) %% бумагами . . . . . 750.300 » — »	5.680.731 » 96 »		
		10.411.529	85
II.			
1. Поступило въ уплату долговъ съ населенія по ссудамъ, выданнымъ въ предыдущія продовольственныя кампаніи за время съ 1 Января 1913 г. по 1 Января 1914 года	13.121.942 р. 70 к.		
2. Поступило за то же время отъ губернскихъ, уѣздныхъ и городскихъ управъ и другихъ учрежденій въ уплату долговъ по ссудамъ, выданнымъ въ предыдущія продовольственныя кампаніи	5.419.168 » 02 »		
		18.541.110	72
III.			
1. Поступило за то же время остатковъ отъ суммъ, отпущенныхъ на веденіе продовольственныхъ кампаній: Губернскимъ Присутствіямъ, Управленіямъ, Областнымъ Правленіямъ и другимъ учрежденіямъ, а также отъ дебиторовъ казны		3.861.747	94
2. Поступило за то же время отъ желѣзныхъ дорогъ въ возвратъ переборовъ тарифной платы и за просрочку и недостачу грузовъ		98.248	90

довольственной кампаніи 1912—13 г.г. въ центральномъ учрежденіи Министерства Внутренза 1913 г.

РАСХОДЪ.		СУММА. Рубли.	Коп.
I.			
1. Ассигновано Губернскимъ Присутствіямъ, Управленіямъ, Областнымъ Правленіямъ и другимъ на заготовку ссуднаго хлѣба и для продажи по заготовительной цѣнѣ		9.547.466	02
2. Ассигновано Губернскимъ Присутствіямъ, Управленіямъ, Областнымъ Правленіямъ и другимъ правительственнымъ учрежденіямъ на организацію общественныхъ, съ продовольственною цѣлью, работъ безвозвратно		3.284.640	52
3. Ассигновано Губернскимъ Присутствіямъ, Управленіямъ, Областнымъ Правленіямъ и другимъ правительственнымъ учрежденіямъ на завершеніе работъ, охрану и ремонтъ сооруженій, возведенныхъ въ предыдущія продовольственныя кампаніи, безвозвратно		780.462	86
4. Ассигновано Губернскимъ Присутствіямъ, Управленіямъ, Областнымъ Правленіямъ и другимъ правительственнымъ учрежденіямъ на благотворительную помощь		417.593	93
II.			
1. Ассигновано въ ссуду земскимъ и городскимъ учрежденіямъ на организацію продажи хлѣба по заготовительной цѣнѣ	519.000 р. — к.		
2. То же на организацію продажи кормовъ по заготовительной цѣнѣ	229.000 » — »	748.000	—
3. Ассигновано въ ссуду земскимъ учрежденіямъ на организацію общественныхъ, съ продовольственною цѣлью, работъ	49.801 р. — к.		
4. То же на завершеніе общественныхъ работъ, начатыхъ въ предыдущую продовольственную кампанію	21.913 » 77 »	71.714	77
III.			
Ассигновано крестьянскимъ учрежденіямъ на усиленіе канцелярскихъ средствъ по веденію кампаніи		34.710	—
Итого по кампаніи 1912—1913 г.г.		14.884.588	10
IV.			
Израсходовано на усиленіе личнаго состава и канцелярскія надобности Управленія Сельской Продовольственной Части, сверхъ отпущенныхъ по закону 12 Іюня 1900 года		131.190	19
V.			
Разные другіе расходы, къ кампаніи не относящіеся.			
1. Переведено на подкрѣпленіе губернскихъ продовольственныхъ капиталовъ въ счетъ суммъ, поступившихъ съ населенія въ уплату продовольственныхъ долговъ этимъ капиталамъ, согласно ст. 18 ВЫСОЧАЙШЕ утвержденныхъ правилъ 16 Марта 1909 года, а именно:			
Бессарабскому Губернскому Присутствію	214.000 р. — к.		
Нижегородскому » »	20.000 » — »		
Пензенскому » »	25.000 » — »		
Пермскому » »	60.000 » — »		
Таврическому » »	70.000 » — »	389.000	—

ПРИХОДЪ.		СУММА. Рубли.	Коп.
3. Поступило за то же время %% отъ процентныхъ бумагъ, принадлежащихъ общему по Имперіи продовольственному капиталу, а именно:			
а) отъ 5% свидѣт. Крест. Поз. Банка	470 р. 24 к.		
б) » 3½% свидѣт. Госуд. Двор. Зем. Банка	3.850 » — »		
в) » 4% свидѣт. Государственной ренты	6.606 » 96 »		
г) » 5% обязат. 3-го внутр. займа 1908 года	30.000 » — »		
д) » 3,6% билет. Государственнаго Казначейства	57 » 60 »	40.984	80
4. Поступило за то же время изъ губернскихъ продовольственныхъ капиталовъ на пополненіе общаго по Имперіи продовольственнаго капитала, за счетъ возмѣщенныхъ изъ послѣдняго суммъ казнѣ въ 1913 г. въ погашеніе кредитовъ, ежегодно ассигнуемыхъ по закону 12 Іюня 1900 года на содержаніе крестьянскихъ учрежденій, на усиленіе канцелярскихъ средствъ тѣхъ же учрежденій и на вознагражденіе непремѣнныхъ членовъ:			
а) наличными деньгами	295.725 р. — к.		
б) %% бумагами номинально	102.900 » — »	398.625	—
5. Поступило за то же время отъ Тобольскаго Губернатора и другихъ учрежденій пожертвованныхъ суммъ въ пользу пострадавшаго отъ неурожая 1911 года населенія		5.897	55
6. Поступило за то же время съ населенія Челябинскаго уѣзда, Оренбургской губерніи, за проданное на льготныхъ условіяхъ сѣно въ продовольственную кампанію 1911—12 г.г.		39.430	95
7. Пріобрѣтено процентныхъ бумагъ:			
а) 5% обязат. 3-го внутр. займа 1908 года	200.000 р. — к.		
б) 3,6% билетовъ Государственнаго Казначейства	3.200 » — »	203.200	—
8. Другихъ суммъ, поступившихъ отъ разныхъ учрежденій безъ указанія источника, въ который онѣ должны быть зачислены		276.059	64

РАСХОДЪ.		СУММА. Рубли.	Коп.
2. Израсходовано на покупку процентныхъ бумагъ, принадлежащихъ губернскимъ продовольственнымъ капиталамъ, позаимствованнымъ на подкрѣпленіе общаго по Имперіи продовольственнаго капитала въ 1911 году, на номинальную сумму 7.400.000 р., слѣдующихъ губерній:			
Полтавской	1.500.000 р.		
Волынской	1.300.000 »		
Рязанской	700.000 »		
Кіевской	700.000 »		
Минской	650.000 »		
Гродненской	630.000 »		
Подольской	560.000 »		
Ковенской	460.000 »		
Ярославской	450.000 »		
Тверской	450.000 »		
	7.400.000 р. — к.	7.262.366	81
3. Переведено Губернскимъ Присутствіямъ %% на позаимствованныя процентныя бумаги, принадлежащія губернскимъ продовольственнымъ капиталамъ, на подкрѣпленіе общаго по Имперіи продовольственнаго капитала въ 1911 году, а именно:			
Волынскому Губернскому Присутствію	9.100 р. — к.		
Кіевскому » »	12.500 » — »		
Подольскому » »	31.920 » — »		
Рязанскому » »	39.900 » — »		
Ярославскому » »	26.983 » 80 »	120.403	80
4. Израсходовано на пересылку Губернскимъ Присутствіямъ пріобрѣтенныхъ процентныхъ бумагъ		5.020	61
5. Возмѣщено Государственному Казначейству въ возвратъ суммъ, полученныхъ разновременно на подкрѣпленіе общаго по Имперіи продовольственнаго капитала		8.000.000	—
6. Возмѣщено Государственному Казначейству за счетъ общаго по Имперіи и губернскихъ продовольственныхъ капиталовъ 46 губерній, въ суммѣ суммъ, ежегодно отпускаемыхъ по закону 12 Іюня 1900 года на содержаніе Продовольственной части Министерства Внутреннихъ Дѣлъ и на содержаніе крестьянскихъ учрежденій, на усиленіе канцелярскихъ средствъ тѣхъ же учрежденій и на вознагражденіе непремѣнныхъ членовъ		1.094.415	67
7. Перечислены обратно въ общественные продовольственные капиталы и другіе источники суммы, поступившія въ уплату долговъ съ населенія, но неправильно зачисленныя въ общій по Имперіи продовольственный капиталъ		145.459	28
8. Перечислено въ депозитъ Главнаго Штаба по Азіятской части на покупку скота для раздачи киргизамъ Мангишлакскаго уѣзда, Закаспійской области, съ условіемъ взысканія въ теченіе 5 лѣтъ, начиная съ 1 Января 1917 года		457.000	—

ПРИХОДЪ.		СУММА Рубли.
IV.		
Возвратныя поступленія по кампаніи 1912—1913 г.г.		
1. Отъ Губернскихъ Присутствій и др.	478.801 р. 43 к.	
2. Отъ земскихъ и городскихъ учрежденій въ погашеніе ссудъ, выданныхъ въ кампанію 1912—13 г.г.	446.355 » 42 »	925.156
V.		
1. Обращено изъ имѣющихся въ распоряженіи крестьянскихъ учрежденій остатковъ отъ прежнихъ продовольственныхъ кампаній, на надобности продовольственной кампаніи 1912 - 1913 г.г. и др.		1.492.751

РАСХОДЪ.		СУММА. Рубли.	Коп.
9. Уплачено за Губернскія Присутствія и земства тарифной разницы стнымъ желѣзнымъ дорогамъ между коммерческимъ и льготнымъ тари-ами по перевозкамъ продовольственныхъ грузовъ въ предыдущія продо-льственныя кампаніи:			
по кампаніи 1906—7 г.г.	1.484 р. 63 к.		
» » 1907—8 »	1.369 » 95 »		
» » 1911—12 »	4.012 » 21 »		
		6.866	79
10. Израсходовано на веденіе судебныхъ дѣлъ, экспертизу, проѣзды другіе, сопряженные съ судебными дѣлами, расходы		4.079	54
11. Переведено Тамбовскому Губернскому Присутствію для возмѣ-енія подлежащихъ суммъ общественнымъ продовольственнымъ калита-мъ и для пополненія недоимокъ казенныхъ и земскихъ сборовъ, состоя-хъ за обществами, по которымъ произведены переплаты		78.896	27
12. Переведено въ распоряженіе Иркутскаго Генералъ-Губернатора возмѣщеніе областному продовольственному капиталу Якутской области		14.737	62
13. Переведено въ распоряженіе Тургайскаго Губернатора на загото-ку и распиловку лѣсного матеріала для зернохранилищъ области		25.000	—
14. Переведено Управленію сельско-хозяйственныхъ переселенче-ихъ складовъ, на расходы по осмотру и окончательному закрѣпленію за-лущими зернохранилищами усадебныхъ мѣстъ, ознакомленія съ имѣющи-ся на мѣстахъ постройками и др. расходы по постройкѣ зернохрани-щъ въ Тобольской губерніи и Тургайской области		20.000	—
15. Ему же въ видѣ оборотныхъ средствъ, съ условіемъ возврата пущенной суммы 1 Октября 1914 года		25.000	—
16. Переведено Губернскимъ Присутствіямъ, Областнымъ Правле-мъ для выдачи вознагражденія временнымъ непремѣннымъ членамъ и угимъ лицамъ		22.663	55
17. Отпущено на содержаніе канцелярій продовольственныхъ отдѣ-ній уѣздныхъ съѣздовъ и Губернскихъ Присутствій, образованныхъ со-асно закону 12 Іюня 1900 года		216.124	—
18. Израсходовано изъ кредита, отпущеннаго по ВЫСОЧАЙШЕМУ велѣнію отъ 22 Декабря 1910 года на выясненіе продовольственной за-ятности населенія Имперіи		9.652	26
19. Израсходовано изъ кредита, отпущеннаго по ВЫСОЧАЙШЕМУ велѣнію отъ 26 Октября 1912 года на составленіе денежно-матеріальнаго нета по продовольственной кампаніи 1911—12 г.г.		79.313	76
20 Переведено на оказаніе благотворительной помощи изъ пожертво-нныхъ суммъ въ распоряженіе слѣдующихъ Губернаторовъ:			
Томскаго	1.000 р. — к.		
Иркутскаго	1.000 » — »		
Енисейскаго	1.000 » — »		
Тургайскаго	1.095 » 87 »		
Войскового Наказнаго Атамана войска Донского	1.795 » 06 »		
		5.890	93
21. Разные другіе расходы		26.323	30

ПРИХОДЪ.	СУММА. Рубли.	К
Итого въ приходѣ на 1 Января 1914 г.	44.212.994	
БАЛАНСЪ	44.212.994	

РАСХОДЪ.	СУММА. Рубли.	Коп.
VI.		
Расходы по кампаніи 1913—14 г.г.		
Отпущено Губернскимъ Присутствіямъ, Управленіямъ и Областнымъ Управленіямъ на нужды продовольственной кампаніи 1913—14 г.г.	1.921.168	80
Итого въ расходѣ на 1 Января 1914 г.	34.945.161	28
Остатокъ на 1 Января 1914 г.	9.267.832	78
БАЛАНСЪ	44.212.994	06

Примѣчаніе.

Остатокъ находится:

1. На текущемъ счетѣ Управленія Сельской Продовольственной части въ С.-Петербургской Конторѣ Государственнаго Банка		598.824	62
2. На Главномъ Казначействѣ на счетѣ Департамента Общихъ Дѣлъ:			
а) наличными деньгами	7.612.608 р. 16 к.		
б) % бумагами номинально	1.056.400 » — »	8.669.008	16
		9.267.832	78